



ქართული 10

ენა და
ლიტერატურა

მასწავლებლის
წიგნი

ნაწილი I

მაია მენაბდე
ნათია ფურცელაძე
ნინო ლომიძე
ნანა სახეჩიძე



სულაკაურის
გამომცემლობა

გრიფინიჭებულია საქართველოს განათლებისა
და მეცნიერების სამინისტროს მიერ 2022 წელს.

ქართული ენა და ლიტერატურა 10
მასწავლებლის წიგნი (ნაწილი 1)

ავტორები: მათა მენაბდე, ნათია ფურცელაძე, ნინო ლომიძე, ნანა სახეჩიძე

კონსულტანტი ნათია ნაფეტვარიძე
რედაქტორი მარიამ გოჩიტაშვილი
დიზაინერი ია მახათაძე
ტექნიკური დიზაინერი ვიკა კვარაცხელია
ყდაზე გამოყენებულია მამია მალაზონიას ილუსტრაცია „ვეფხისტყაოსნიდან“

პირველი გამოცემა, 2022
© სულაკაურის გამომცემლობა, 2022
ყველა უფლება დაცულია.

შპს „სულაკაურის გამომცემლობა“
ალმაშენების 150, თბილისი 0112
ტელ.: 2910954, 2911165
ელფოსტა: info@sulakauri.ge

ISBN 978-9941-37-058-8

Georgian 10
Teacher's Book (Part 1)

© Sulakauri Publishing, 2022
All rights reserved.

Tbilisi, Georgia
www.sulakauri.ge

სარჩევი

მე-10 კლასის ქართული ენისა და ლიტერატურის სახელმძღვანელოს ზოგადი კონცეფცია	5
საშუალო საფეხურის სტანდარტი	11
თემატური მატრიცები სახელმძღვანელოსთვის.....	21
I თავი – პრინციპების ერთგულება	23
II თავი – უდაბნოთა ქალაქყოფელი	31
III თავი – სიბრძნის წიგნი „ვეფხისტყაოსანი“	36
კომპლექსური დავალების შეფასების რუბრიკა	44
განმავითარებელი და განმსაზღვრელი შეფასება, სოლოტაქსონომია	47
პროექტი ჰაგიოგრაფიის უკეთ შესასწავლად	52
მეთოდური სტატიები	54
ზადიანი არგუმენტების შესახებ	54
არგუმენტი – რაობა და სახეები	56
დემაგოგია	58
ძველი ქართულის სწავლებისთვის	60
დავალებების ვასუხები გრამატიკისთვის	65

მე-10 კლასის ქართული ენისა და ლიტერატურის სახელმძღვანელოს ზოგადი კონცეფცია

ქართული ენისა და ლიტერატურის სახელმძღვანელო

ჩვენი სახელმძღვანელოს ლიტერატურის ნაწილი აგებულია და ტექსტები გადანაწილებულია ქრონოლოგიურ-თემატური პრინციპით (როგორც სტანდარტშია მითითებული).

ქრონოლოგიურად დალაგებული ტექსტები დაყვავით თემატურ თავებადაც, რაც გაუადვილებს მოსწავლეებს ნაწარმოებში ასახულ უმთავრეს პრობლემაზე ყურადღების კონცენტრაციას. ასევე ზოგიერთ თავში შევიტანეთ თემის შესაბამისი ნაწარმოებები, ქართული ან მსოფლიო ლიტერატურიდან, რათა მოსწავლეებმა გაიაზრონ, რომ ქართული ლიტერატურა მსოფლიო ლიტერატურისა და კულტურის ორგანული ნაწილია.

მნიშვნელოვანია ისიც, რომ ლიტერატურის განვითარების ქრონოლოგიურ აღქმას ხელს შეუწყობს თეორიული მასალა, რომელიც მოიცავს როგორც ეპოქის მიმოხილვას (კონტექსტის სრულყოფილად გააზრებისთვის), ასევე ლიტერატორთა საინტერესო მოსაზრებები, რომლებიც დაეხმარება მოსწავლეებს სტანდარტით გათვალისწინებული ლიტერატურული ცნებებისა და ქვეცნებების სწორად გააზრებაში.

მუშაობისას ჩვენი პრინციპი იყო, სახელმძღვანელო იმდენად შეკრული, გასაგებად სტრუქტურირებული ყოფილიყო, რომ მოსწავლეს არ გაუჭირდეს ნავიგაცია, აქტივობებსა თუ დავალებებს მასწავლებლის გარეშე, დამოუკიდებლად, გაართვას თავი (მნიშვნელოვანია, რომ კომპლექსური დავალება მოსწავლემ დამოუკიდებლად შეასრულოს). ეს მიდგომა განაპირობა იმან, რომ მივიჩნევთ, თანამედროვე განათლება მუდმივად და დამოუკიდებლად მსწავლელი პიროვნების აღზრდას უნდა ემსახურებოდეს.

მეორე მხრივ, სახელმძღვანელო მასწავლებლისთვისაც უნდა იყოს კომფორტული და მაქსიმალურად უადვილებდეს ისედაც გადატვირთული მუშაობის რეჟიმში სრულყოფილი, ეფექტიანი და შედეგიანი გაკვეთილების ჩატარებას.

თავების სტრუქტურა:

სახელმძღვანელოში შესულია მოცულობითი ტექსტები, რომლებიც დაყვავით მცირე მონაკვეთებად. თითოეულის დამუშავებისთვის მოსწავლის წიგნში მოცემულია როგორც სააზროვნო კითხვები (რუბრიკა – ტექსტის გასააზრებლად), ისე აქტივობები, რომლებსაც მოსწავლე ნაბიჯ-ნაბიჯ მიჰყავს კომპლექსურ დავალებამდე.

ტექსტის გასააზრებლად

4. პირველი აბზაცის მიხედვით უპასუხე კითხვებს:

- ა. ვინ სად და როდის გაემგზავრა?
- ბ. რა შეიტყვე ვარსკენის შესახებ?

5. რას ნიშნავს, შენი აზრით, ის, რომ შუშანიკი ქმრის „უკეთურების“ გამო მუდამ ნუხდა და ღოცულობდა – ქმარი „გონს მოსულიყო“? ვისი ხასიათის შესახებ გეჭმნება ამით წარმოდგენა – შუშანიკის, ვარსკენის თუ ორივესი? პასუხი დაასაბუთე.

6. მე-15 სტრიქონის მიხედვით მთხრობლის რაგვარი დამოკიდებულება ჩანს ვარსკენის მიმართ?

7. ვარსკენმა პირობა მისცა პეროზს, რომ კანონიერ ცოლსა და შვილებსაც მოაქცევდა მაზდეანობაზე. ეს პირობა მან ისე დადო, რომ შუშანიკისგან თანხმობა არ შეპოვა. ხასიათის რა თვისებაა წარმოჩენილი ამ საქციელში?

კრიტიკურად

წარმოიდგინე, რომ კრიტიკურად ხარ და ხელი უცნობი ტექსტი ჩაგივარდა. დააღებდი ასეთი რამ გეცნება შესასრულებლად:

ქვირფასო „კრიტიკურად“, თქვენი ამოცანაა, პირველი თავიდან „ამოკითხო“ და ნათლად, მკაფიოდ გადმოხსენიე მთავარი ცნობები. მე-5 საუკუნეში დაწერილი ამ ტექსტის გავება, შესაძლოა, არ იყოს მარტივი. ალბათ, დაარჩება „აუმოწიერავი“ და გაუგებარი ადგილები. არ შეშინდეთ. ივარაუდეთ და თანამედროვე გამოხატუთ თქვენი ვარაუდები.

საბოლოოდ, ცხადი უნდა გახდეს შედეგი:

- ვინ არიან ეპიზოდში წარმოდგენილი მოქმედი პირები (ვინ არის ვარსკენი? ვინ იყო მისი მამა? ვინ არის შუშანიკი? რა ერქვა მის მამას? რა ურთიერთობა ჰქონდათ ერთმანეთთან შუშანიკსა და ვარსკენს?);
- ვინ სად გაემგზავრა და რატომ?
- რას ამბობს ავტორი (აკობ ხუცესი) ვარსკენზე? რას ამბობს შუშანიკზე?

ნიმუში:

ვარსკენი პირველი თავიდანვე ვარსკენს იმ დროისთვის ცნობდა, რომ ვარსკენი იყო და მშობლებს ცნობდა. ვინ იყო ვარსკენი? ვინ იყო ვარსკენი? ვინ იყო ვარსკენი? ვინ იყო ვარსკენი?

საბოლოოდ, ცხადი უნდა გახდეს შედეგი:

თითოეულ ტექსტზე მოცემულია ერთი ან რამდენიმე კომპლექსური დავალება (ტექსტის მოცულობის შესაბამისად).

თავის მხრივ, კომპლექსური დავალებები შედგენილია ორი მიმართულებით: როგორც წერიტი, ისე ზეპირმეტყველების უნარებზე მორგებული.

თითოეული ტექსტი იწყება რუბრიკით კითხვის დაწყებამდე – რომელიც ან ერთგვარი შესავლის ფუნქციას ასრულებს, ან მოიცავს თემასთან გასააქტიურებელ ცნებასთან დაკავშირებულ საკვანძო შეკითხვებსა და აქტივობებს.

კითხვის დაწყებამდე

„მხოლოდ დიდ-ბუნებიათა კაცთა თვისებაა ერთხელ რწმენილი და აღიარებული გაიხადონ თავის სიცოცხლის საგანად და მის ქვეშ დაუგონ თავისი ცხოვრება, და თუ საჭიროება მოითხოვს, შესწირონ თავი თვისიკა, ნიშნად იმისა, რომ ჭეშმარიტება მეტად უღირს, ვიდრე საკუთარი თავი და საკუთარი სიცოცხლე“, – ილია ჭავჭავაძე.

- ახსენი, რას გულისხმობს ილია ზემოთ მოყვანილ ციტატაში.
- როგორ უკავშირდება ილიას ეს გამონათქვამი უკვე შესწავლილ ნაწარმოებებს?
- შენი აზრით, თავგანწირვა მხოლოდ პირდაპირი მნიშვნელობით საკუთარი სიცოცხლის შეწირვას გულისხმობს? როგორ ფიქრობ, რაიმე სხვა გზა თუ არსებობს, ემსახურო საკუთარ რწმენას, საკუთარ ჭეშმარიტებას, არჩეულ გზას?
- რა მაგალითები შეგიძლია მოიყვანო თანამედროვე ცხოვრებიდან საკუთარი რწმენის, საქმის, პრინციპების ერთგულებისა?

რა თქმა უნდა, თითოეულ თავს ახლავს სტანდარტით გათვალისწინებული შესაბამისი თეორიული მასალა.

ეს სტრუქტურა არა მხოლოდ ბავშვებს, არამედ მასწავლებლებსაც გაუადვილებს სასურველი შედეგის მიღებას: მათ აქვთ გამზადებული დავალებები ტექსტის შესწავლის ყველა ეტაპისთვის, მოსწავლეებს მრავალფეროვანი აქტივობებით ტექსტს ისე დაამუშავებინებს, რომ დაფაროს საშუალო საფეხურის სტანდარტით გათვალისწინებული ყველა ცნება და ჩამოუყალიბოს ის მკვიდრი წარმოდგენები, რომლებიც აუცილებლად უნდა დარჩეს მეთავეკლასელ მოსწავლეს ამ კურსის გავლის შემდეგ, ხოლო თითოეული აქტივობა შერჩეულია ისე, რომ მათი დამუშავებით მოსწავლემ, საბოლოოდ, ადვილად შეძლოს კომპლექსური დავალების დამოუკიდებლად შესრულება. ასეთი მიდგომა თავიდან აგვაცილებს ტექსტების გადარბენით სწავლა-სწავლებას. დანაწევრებული ტექსტები თავისთავად უჩენს განწყობას მასწავლებლებს, რომ შეუძლიათ, ერთ ტექსტს რამდენიმე გაკვეთილი მშვიდად დაუთმონ.

სახელმძღვანელოს შედგენისას გავითვალისწინეთ მდგრადი განვითარების პრინციპები, მოსწავლეებსაც და მასწავლებლებსაც შევთავაზებთ ისეთი დავალებები, რომელთა შესრულება აამაღლებს მათ ცნობიერებას და დაეხმარება, მზად იყვნენ XXI საუკუნის გამოწვევებისათვის.

სახელმძღვანელოში დამატებით გამოყავით შემდეგი რუბრიკები:

კრიტიკული აზროვნებისთვის – ეს რუბრიკა სისტემურად ახლავს ტექსტის თითოეულ მონაკვეთს და გულისხმობს იმ საკვანძო საკითხების გამოყოფას, რომლებთან დაკავშირებითაც მოსწავლეს უნდა გაუჩნდეს კრიტიკული დამოკიდებულება, გამოთქვას თავისი შეხედულება, დაეთანხმოს ან უარყოს ლიტერატორების, კრიტიკოსების კონკრეტულ საკითხზე გამოთქმული შეხედულებები.

კრიტიკული აზროვნებისთვის

ანალიტიკური კომენტარი
 „ვარსკენი უფროხის პირისპირ კონფრენტაციას“, სურს, ნინასწარ შუამზადოს ნიადაგი და მოულოდნელი დარტყმისგან ან რეაქციისგან თავი დაიზღვიოს. ყველაზე ახლობელ ადამიანთანაც კი არჩევს შემოული გზას“.

კონტრატაკი – დაბრუნება, შეფასება, პარასარ ფეონა, ნინალმდევნის განუცა

ა) ნაიკითხე **ანალიტიკური კომენტარი**, ტექსტში მონიშნე ორი მონაკვეთი რომლებიც მოცემული კომენტარის დასაბუთებად გამოდგება. რა დავალებითაა გაკეთებული ეს დასკვნა?

ბ) დაკვირდი შუამნიკის სულერ-ემოციურ მდგომარეობას ამ თავში. როგორ გადისცემს მიხრობული პერსონაჟის განცდებს? ყველაზე ნათლად გმირი რა ქმედება აცხადებს მის მდგომარეობას?

გ) შუამნიკის ნათქვამი ფრაზებიდან (სტრიქონები: 47-51; 67.) რომელი გამოსჭვავის, შენი აზრით, სიმტკიცე? ნუხილი? როგორ ფიქრობ, აცნობიერებს თუ არა შუამნიკი იმ განაცხადებს, რაც მას მოუღის? პასუხი დასაბუთო.

დ) მოაწარმე საფიქრალი წერილობითი ქვევით მოცემული სქემის გამოყენებით ან დამოუკიდებლად: იმუშავე რვეულში.

სიმტკიცე	
ნუხილი	ნიმუში
ცნობიერი გადაწყვეტილება	

ლექსიკაზე მუშაობა – ეს რუბრიკა განსაკუთრებით საჭიროა ძველი ქართული ნაწარმოებების დამუშავებისას, რადგან არქაიზმების გაგება მოსწავლეებისთვის რთულია. საინტერესო აქტივობებით, კოგნიტიური სქემებით ჩაულრმავდება მოსწავლე ამა თუ იმ ლექსიკურ ერთეულს, დააკვირდება გენეზისსა და ფუნქციას, რაც საბოლოოდ ტექსტის უკეთ აღქმას გაუადვილებს.

ლექსიკაზე მუშაობა

ქვეყანა

ტექსტი ვკითხულობთ:

„ვითარცა ესმა ნეტარსა შუშანიკს, დავარდა ქუეყანასა ზედა და თავსა დამართ სცემდა და ცრემლითა მწართა იტყოდა: – საწყალობელ იქმნა უბადრუკი ვარსკენ, რამეთუ უვარ-ყო ჭემმარიტი ღმერთი და აღიარა ატრომანი და შეერთო იგი უღმერთთა“.

- როგორ ფიქრობ, რა მნიშვნელობითაა გამოყენებული სიტყვა „ქვეყანა“ მოცემულ ფრაზაში?
- რომელი სიტყვით ჩაანაცვლებდი მას?

გაიფართოვე თვალსაწიერი – მასალები, რომლებიც მოსწავლეებისთვის საინტერესოდ წასაკითხია, გაულრმავებს ცოდნას ამა თუ იმ საკითხთან დაკავშირებით და აუმაღლებს სწავლის მოტივაციას. თითოეულ რუბრიკას ახლავს კითხვები მიწოდებული მასალის გასააქტიურებლად.

გაიფართოვე თვალსაწიერი

V საუკუნის ქართლი და ვახტანგ გორგასალი



V საუკუნის შუა ხანებიდან ისტორიული საქართველოს აღმოსავლეთში მდებარე ქართლის სამეფოს მართავდა **ვახტანგ გორგასალი**. ქართლს ამ პერიოდში ჩრდილოეთ კავკასიიდან უტყდნენ მომთაბარე ტომები „გოდამოედსა“ ფინი სანა-ურცხუნი და მოტყუნეს ქართლი თავიოგან მტკურისათ ვიდრე ზუნა-ნამდე, და მოაოხრნეს ევლი არამედ ციხე-ქალაქნი დაურგეს, თწინურ კასისა. ხოლო კასი ქალაქი შემურგეს და ტყუე ედეს, და წარიყვანეს დაი ვახტანგის მირანდუტ, სამის წლის ქალი“, – ასე აღწერს მოგვიანებით ქართველი ისტორიკოსი მომთაბარე ტომების შემოსევებს. ისინი შემოიჭრბოდნენ ხოლმე ქართლში, რტაცებდნენ, რის ზტაცებაც შექალოო, თუცა დიდი ხნით აქ არ რტბოდნენ და არც ციხე-ქალაქების აღებას ცდილობდნენ. ერთხელაც მათ ვახტანგის სამი წლის დაც გაიტაცეს. 15 წლის მუდემ დიდი კრება მოიწვია, თათბირი გამართა და მომთაბარე ტომების შემოსევებისგან თავდაცვის სტრატეგია შეიმუშავა. ამ ამოცანას ვახტანგმა თიფი კარგად გაართვა.

ჩვენ გირჩევთ – ეს რუბრიკა მოიცავს რეკომენდაციებს, პრაქტიკულ რჩევებს კომპლექსური დავალების შესასრულებლად. მისი დახმარებით მოსწავლეები დაამუშავებენ სხვადასხვა ტიპის კომპლექსური დავალების შესასრულებელ სტრატეგიებს: კითხვის, გააზრების, წერის, ზეპირმეტყველების...



ჩვენ გირჩევთ

შენ უკვე იცი, როგორ მოამზადო ეფექტიანი პრეზენტაცია. სასურველია, დაიხმარო პროგრამა Power Point-ი, რათა თვალსაჩინო მასალით მსმენელს გაუადვილო ინფორმაციის აღქმა.

მედიანგნიერება – ეს რუბრიკა უმნიშვნელოვანესია თანამედროვე მოსწავლეებისთვის. მისი დახმარებით ისინი ისწავლიან, როგორ მოიძიონ საჭირო წყაროები, გამოიყენონ ინტერნეტრესურსები სასწავლო მასალად, როგორ გადაამოწმონ მათი სანდოობა.

მედიანგნიერება

- მოიძიე ინფორმაცია უძველესი დამწერლობების შესახებ. ისაუბრე, ანბანურ დამწერლობამდე რა ტიპის დამწერლობის სახეები იყო გავრცელებული?
- შენი აზრით, რატომ გაჩნდა ამ ტიპის დამწერლობები?
- ძირითადად რომელი ანბანური დამწერლობები იყო გავრცელებული უძველეს მსოფლიოში? ყველაზე მეტად რომელმა მათგანმა მოახდინა შენზე შთაბეჭდილება და რატომ?
- გირჩევე, გაეცნო ფილმს „დამწერლობის ისტორია“.

პროექტები: რადგან პროექტული სწავლება თანამედროვე განათლების ერთ-ერთი გამოწვევაა, გადავწყვიტეთ, რომ უფრო მეტად ორგანული გავხადოთ პროექტები სწავლების პროცესისთვის და რამდენიმე პროექტს მასწავლებლის წიგნში გაეცნობით.

შეფასება

თითოეული კომპლექსური დავალება მოიცავს შეფასების კრიტერიუმებს, რომლებითაც უნდა იხელმძღვანელოს მასწავლებელმა განმავითარებელი (უფრო ხშირად) თუ განმსაზღვრელი შეფასებისას და გაუადვილდეს, სოლოტაქსონომიით დააკვირდნენ მოსწავლეთა ნამუშევრებს.

სახელმძღვანელოში ასევე მოცემულია მოსწავლეთა თვითშეფასებისა და ურთიერთშეფასების რუბრიკები.

თვითშეფასება

თვითშეფასების კითხვარი

სახელმძღვანელოს ამ ნაწილის დასრულების შემდეგ შეყოვნების, დაფიქრების, შეჯამების, საკუთარი ცოდნისა და გამოცდილების გაანალიზების, შეფასების დროა. თვითანალიზი, თვითშეფასება დაგეხმარება, ჯერონად შეაფასო საკუთარი შესაძლებლობები, მიღებული ცოდნის ხარისხი. ეს ჩაფიქრება საინტერესო და მნიშვნელოვანია პროცესში. ერთგვარი „დიპლოგი საკუთარ თავთან“, ნრფელი, ობიექტური დამოკიდებულება გაჩვენებს – სად ხარ, რას მიაღწიე, რის გაუმჯობესება გჭირდება და რა უნდა გაითვალისწინო სამომავლად.

გთავაზობთ თვითშეფასების სხვადასხვა ტექნიკას.

- ა. აქ თავმოყრილია კითხვები. დაფიქრდი და გაეცი პასუხი:
 - კითხვები მიღწეული ნარმატების გასაცნობიერებლად (ნაფიქრი ჩაინერე სამუშაო რეეულში.)
 - რა იყო ჩემი ყველაზე დიდი ნარმატება პაგიოგრაფიის შესწავლის ამ პერიოდში?
 - როგორ მივალნიე ამას?
 - რა სირთულე შემხვდა?
 - რა არის ის, რის გაკეთებაც არ გამომიდოდა ადრე, ახლა კი თავისუფლად შემიძლია?

დამატებითი რესურსი:

ტექსტებსა და სავარჯიშოებს ხშირად ახლავს ინტერნეტმასალები: ვიდეო და აუდიოორეპორტაჟები, ინტერვიუები, მოზარდებისთვის საინტერესო საიტები, დამატებით საკითხავი ტექსტები თემატური პარალელებისთვის – ისინი ჩაისმება არა დაკოპირებული ბმულების სახით (მათი აკრეფა ხშირად ბავშვისგან დიდ ძალისხმევას მოითხოვს და უქრება მოტივაცია, გაეცნოს დამატებით საინტერესო მასალას), არამედ სახელმძღვანელოში ჩასმული QR კოდის სახით. მობილური ტელეფონის ფოტოაპარატის სახელმძღვანელოში განთავსებულ სპეციალურ QRკოდზე დანათებით მოსწავლე მარტივად შეძლებს, ნახოს მითითებული მასალა.

გრამატიკა

საშუალო საფეხურზე ცნება „გრამატიკა“ ცალკე კომპონენტი არ არის, შესაბამისად, არც ცალკე სახელმძღვანელოა საჭირო. მაგრამ, რადგანაც გრამატიკა მოსწავლის ყოველდღიური სწავლის განუყოფელი ნაწილი უნდა იყოს, ჩვენ მაინც შევიტანეთ ის საკითხები, რომლებიც ე.წ. პრაქტიკული გრამატიკაა. მათი გათავისება და პრაქტიკაში სწორად გამოყენება ზოგჯერ აქტილევსის ქუსლია ბავშვებისთვის. ასეთი საკითხები ხშირად უკავშირდება ტექსტებსა და კონკრეტულ ლექსიკურ სავარჯიშოებს.

სახელმძღვანელოში ყველა თავს ახლავს გრამატიკული ნაწილი – ენის სამყარო. ეს ხელს შეუწყობს მასწავლებელს, გადაბმულად რამდენიმე გაკვეთილი დაუთმოს გრამატიკას, რათა მოსწავლეებს განუმტკიცდეთ ამა თუ იმ საკითხთან დაკავშირებული ცოდნა.

1 ენის სამყარო

1. მრავლობითი რიცხვი და მასთან დაკავშირებული მართლწერის საკითხები

1 ძველ ქართულში სახელები (არსებითი სახელი, რიცხვითი სახელი, ნაცვალსახელი...) მრავლობით რიცხვში იწარმოებოდა -ნ/ -თა სუფიქსების დართვით.

ა. არ ჰქონდა მოქმედებითი და ვითარებითი ბრუნვის ფორმები. დააკვირდი ბრუნვებს:

სახ. შვილ-ნ-ი	ორ-ნ-ი	ჩვენ-ნ-ი
მოთ. შვილ-თა	ორ-თა	ჩვენ-თა
მიც. შვილ-თა	ორ-თა	ჩვენ-თა
ნათ. შვილ-თა	ორ-თა	ჩვენ-თა
მოქ. _____	_____	_____
ვით. _____	_____	_____
წოდ. შვილ-ნ-ო	ორ-ნ-ო	ჩვენ-ნ-ო

ქართული ენა და ლიტერატურა

საშუალო საფეხურის სტანდარტი

ქართული ენისა და ლიტერატურის სავალდებულო კურსი საშუალო საფეხურზე გულისხმობს ენისა და ლიტერატურის ინტეგრირებულად სწავლებას.

სტანდარტში შედეგებისა და სამიზნე ცნებების სახით განსაზღვრულია გრძელვადიანი მიზნები.

სტანდარტის შინაარსი აღინერება ქვეცნებებისა და თემების სახით.

ეროვნული სასწავლო გეგმა საგანში „ქართული ენა და ლიტერატურა“ სავალდებულოდ განსაზღვრავს თემებს, სოლო მათ შესასწავლად საჭირო ქვეცნებებსა თუ საკითხებს სკოლები თავად ირჩევენ.

თემებს ახლავს შედეგების მიღწევის ინდიკატორები. ისინი მიგვითითებს, თუ რა უნდა შეფასდეს სწავლა-სწავლების პროცესში. თითოეულ კრიტერიუმთან აღნიშნულია, თუ რომელ სამიზნე ცნებასთანაა ის დაკავშირებული.

საფეხურის შედეგები:

საშუალო საფეხურის სტანდარტში განვიხილავთ თითოეულ შედეგს წინ უძღვის ინდექსი, რომელიც მიუთითებს საგანს, სწავლების ეტაპსა და სტანდარტის შედეგის ნომერს, მაგ., ქართ. საშ. 1.

„ქართ.“ – აღნიშნავს საგანს „ქართული ენა და ლიტერატურა“;

„საშ.“ – მიუთითებს საშუალო საფეხურს;

„1“ – მიუთითებს საგნობრივი სტანდარტის შედეგის ნომერს.

ქართული ენისა და ლიტერატურის სტანდარტის შედეგები საშუალო საფეხურზე		
შედეგების ინდექსი	მოსწავლემ უნდა შეძლოს:	სამიზნე ცნებები
ქართ.საშ.1	ჟანრულ-კომპოზიციური ელემენტებისა და ენობრივ-გამომსახველობითი საშუალებების (მაგ., მთავარი იდეის, ხედვის კუთხის, პერსონაჟების, მხატვრული ხერხების) ცოდნის გამოყენება ნაკითხული ნაწარმოების კრიტიკულად გაანალიზებისა და ინტერპრეტირებისთვის, მისი მხატვრულ-ესთეტიკური მნიშვნელობის გააზრებისთვის.	ჟანრი (ქართ.საშ.1,4,6,7)
ქართ.საშ.2	ნაწარმოების აღქმა-გააზრება კონტექსტური ფაქტორების (მაგ., ავტორის ბიოგრაფიის, სოციოისტორიულის) ცოდნის გამოყენებით და მისი ინტერპრეტირება როგორც შექმნის თანადროული ეპოქის, ისე თანამედროვეობის ჭრილში.	კომპოზიცია (ქართ. საშ.1,3,4,6,7)
ქართ.საშ.3	საკუთარი პოზიციისა თუ დამოკიდებულებების წარმოსაჩენად ამა თუ იმ ეპოქასა ან/და კულტურაში შექმნილი ნაწარმოებების გამოყენება მათში ასახულ პრობლემატიკაზე, ფასეულობებსა და შეხედულებებზე მსჯელობის გზით.	ენობრივ-გამომსახველობითი საშუალებები (ქართ.საშ.4,6,7)

ქართ.საშ.4	ამა თუ იმ ეპოქასა ან/და კულტურაში შექმნილი ნაწარმოებების ერთმანეთთან შედარება და მსგავსება-განსხვავებების ანალიზი მათი საერთო მახასიათებლებისა თუ სპეციფიკურობის/ უნიკალურობის გამოსაკვეთად.	კონტექსტი (ქართ.საშ.2,5)
ქართ.საშ.5	ერთსა და იმავე ნაწარმოებთან დაკავშირებული სხვადასხვა ინტერპრეტაციის ერთმანეთთან შედარება ტექსტის განსხვავებული პერსპექტივების/მიდგომების ჩრდილში შესაფასებლად.	
ქართ. საშ.6	სხვადასხვა ფორმის, ტიპისა და ჟანრის ტექსტების შედგენა ამა თუ იმ მიზნით (მაგ., ტექსტის ანალიზის შედეგების წარმოსაჩენად, თვითგამოხატვისთვის, განწყობილებების, შთაბეჭდილებების, ემოციების გადმოსაცემად).	
ქართ.საშ.7	ტექსტების შედგენისას ჟანრულ-კომპოზიციური და ენობრივ-გამომსახველობითი საშუალებების (მაგ., მსჯელობითი ტექსტისთვის დამახასიათებელი სტრუქტურის, სინტაქსური კონსტრუქციების, მხატვრული ენის, სტილის ელემენტების) მიზნის შესაბამისად გამოყენება (მაგ., ტექსტის ინტერპრეტირებისას, შემოქმედებითი წერისას).	

სავალდებულო თემები

სავალდებულო (საბაზისო) კურსი მოსწავლეებს სთავაზობს ლიტერატურის შესწავლას ქრონოლოგიურ-თემატური პრინციპის საფუძველზე. ეს გულისხმობს, რომ მოსწავლეებს უნდა შევთავაზოთ მაღალმხატვრული ნაწარმოებები, რომლებიც საუკეთესოდ ასახავენ მათი თანადროული ეპოქების სპეციფიკას, მსოფლმხედველობასა და ესთეტიკურ შეხედულებებს. ამ გზით მოსწავლეები შეიქმნიან წარმოდგენას ქართული ლიტერატურის ძირითად პერიოდებზე და სხვადასხვა ლიტერატურულ მიმდინარეობაზე. კერძოდ, მოსწავლეები ლიტერატურულ ნაწარმოებებს გააანალიზებენ მათი შექმნის თანადროული ეპოქის კონტექსტში, ეპოქისა, რომელიც განსაზღვრავდა ძირითად პრობლემატიკას, მსოფლმხედველობრივ პრინციპებს, მორალურ-ეთიკურ თუ ესთეტიკურ ორიენტაციებს. მხატვრული ლიტერატურის გარდა, მოსწავლეებს შესაძლებელია შევთავაზოთ ქართველი მწერლების პუბლიცისტური თხზულებები და ესეები, რომლებშიც ასახულია ამა თუ იმ კონკრეტული ეპოქისთვის დამახასიათებელი პრობლემატიკა, იდეები, ესთეტიკური შეხედულებები.

V-XVIII საუკუნეების ქართული ლიტერატურა
XIX საუკუნის ქართული ლიტერატურა
XX-XXI საუკუნეების ქართული ლიტერატურა

თითოეული სასწავლო თემა ისწავლება ქვეთემების მეშვეობით, რომლებიც განისაზღვრება ლიტერატურის უნივერსალური თემების/მოტივების გათვალისწინებით (მაგ., ცხოვრების საზრისის ძიება, ადამიანი საზოგადოების პირისპირ, სიყვარული, ადამიანის კონფლიქტი ბუნებასთან და მისთ.).

საკითხავი ლიტერატურა

საკითხავი მასალის ფარგლებში ცალკე ჯგუფს ქმნის სავალდებულო ნაწარმოებები – ქართული მწერლობის კლასიკოსთა თხზულებები, რომლებმაც მყარად დაიმკვიდრეს ადგილი ქართული ლიტერატურის ისტორიაში და წარმოადგინენ საყრდენ ტექსტებს ცალკეული თემების შესწავლის დროს.

სავალდებულო ლიტერატურის ჩამონათვალი

1. იაკობ ხუცესი – „შუშანიკის წამება“;
2. იოანე საბანისძე – „აბოს წამება“ (I-III თავები);
3. გიორგი მერჩულე – „გრიგოლ ხანძთელის ცხოვრება“ (მითითებული სახით. იხ. დანართი);
სულ მცირე, ორი ჰაგიოგრაფიული თხზულება.
4. შოთა რუსთველი – „ვეფხისტყაოსანი“: „დასაწყისიდან“ „ტარიელის თათბირის“ ჩათვლით; „დასასრული“;
5. სულხან-საბა ორბელიანი – „წიგნი სიბრძნე სიცრუისა“: ლეონის თავგადასავალი;
6. დავით გურამიშვილი – „დავითიანი“: „ქართლის ჭირი“ (ისტორიული ნარატივი);
7. გრიგოლ ორბელიანი – „თამარ მეფის სახე ბეთანიის ეკლესიაში“;
8. ნიკოლოზ ბარათაშვილი – „მერანი“, „შემოღამება მთანმინდაზედ“;
9. ილია ჭავჭავაძე – „მგზავრის წერილები“, „ოთარაანთ ქვრივი“, „კაცია-ადამიანი?!“;
10. აკაკი წერეთელი – „გამზრდელი“;
11. ვაჟა-ფშაველა – „აღუდა ქეთელაური“, „სტუმარ-მასპინძელი“;
12. დავით კლდიაშვილი – „სამანიშვილის დედინაცვალი“;
13. ტიცვიან ტაბიძე – „ლექსი მენყერი“, „ანანურთან“;
14. მიხეილ ჯავახიშვილი – სულ მცირე, ერთი მოთხრობა;
15. ნ. ლორთქიფანიძე – „შელოცვა რადიოთი“;
16. ლეო ქიაჩელი – „ჰაკი აძბა“;
17. გალაკტიონ ტაბიძე – „თოვლი“, „სილაჟვარდე ანუ ვარდი სილაში“, „შერიგება“, „მე და ლამე“, „მთანმინდის მთვარე“, „ქებათა-ქება ნიკორწმინდას“;
18. გიორგი ლეონიძე – „ყივჩაღის პაემანი“;
19. კონსტანტინე გამსახურდია – „დიდოსტატის მარჯვენა“;
20. გურამ რჩეულიშვილი – *სულ მცირე, ერთი თხზულება*;
21. ჯემალ ქარჩხაძე – *სულ მცირე, ერთი თხზულება*;
22. ოთარ ჭილაძე – *სულ მცირე, ერთი თხზულება*;
23. გურამ დოჩანაშვილი – *სულ მცირე, ერთი თხზულება*.

სწავლა-სწავლების პროცესში სავალდებულო ნაწარმოებებთან ერთად მოსწავლეებს უნდა შევთავაზოთ არასავალდებულო ლიტერატურაც – მხატვრული და არამხატვრული ტექსტები, რომლებიც შეესაბამება მოსწავლეთა ასაკობრივ ინტერესებს და დაეხმარება მათ სტანდარტით განსაზღვრული საგნობრივი ცნებებისა და ქვეცნებების გაცნობიერებაში, უნივერსალური ლიტერატურული მოტივების (/თემების) წვდომა-გააზრებაში.

ქართული ლიტერატურის გარდა, მოსწავლეებს შესაძლებელია შევთავაზოთ უცხოური ლიტერატურის ნიმუშებიც, რაც დაეხმარება მათ, გაიაზრონ მშობლიური ლიტერატურა მსოფლიო ლიტერატურის კონტექსტში (სხვადასხვა კულტურის ტექსტებს შორის მსგავსება-განსხვავებების აღმოჩენის გზით).

სამიზნე ცნებები და ქვეცნებები

ჟანრი

მხატვრული ნაწარმოებები: ლექსი, მოთხრობა, ნოველა, პოემა, რომანი, ეპოსი, დრამატურგიული ნაწარმოებები (კომედია, დრამა, ტრაგედია), ალეგორიული ჟანრის ლიტერატურა (მაგ., იგავ-არაკი), არამხატვრული ნაწარმოებები: ბიოგრაფიული ტექსტები, მემუარული ლიტერატურა; სამეცნიერო (სამეცნიერო და სამეცნიერო-პოპულარული სტატია); საგაზეთო სტატია, სხვადასხვა პერიოდის პუბლიცისტიკა; სხვადასხვა სახის ესე, რეფერატი.

კომპოზიცია

შინაარსობრივი მხარე:

თემა, დედააზრი/მთავარი იდეა, მთავარი/ძირითადი საკითხი; ქვეტექსტური ინფორმაცია;

ავტორი, პერსონაჟი, ლირიკული გმირი; პერსონაჟთა სახეები; ხედვის კუთხე (ავტორის, მთხრობლის, პერსონაჟის);

მონოლოგი, მისი სტრუქტურული და სტილისტური თავისებურებანი; მონოლოგის სახეები;

დიალოგი, პოლილოგი და მათი ფუნქციები;

პეიზაჟი, ინტერიერი და მათი ფუნქციები; განწყობა;

ავტორისეული ჩანართები; ლირიკული გადახვევა;

ტექსტის სტრუქტურული ელემენტები (სათაური, აბზაცი, სტროფი, ტაეპი, თავი, ქვეთავი, პარაგრაფი, ეპიგრაფი);

წინადადებათა გადაბმის სახეები (ჯაჭვური, პარალელური);

მხატვრული კონფლიქტის განვითარების საფეხურები (პროლოგი, ექსპოზიცია, კვანძის შეკვრა, მოქმედების განვითარება, კულმინაცია, კვანძის გახსნა, ეპილოგი);

სტრუქტურა-ორგანიზება: ტექსტის სტრუქტურული ელემენტები (სათაური, აბზაცი, სტროფი, ტაეპი, ეპიგრაფი, პარაგრაფი, თავი, ქვეთავი); რითმა, მეტრი;

სხვადასხვა სახის საორგანიზაციო ყალიბები (მაგ., შედარება-შეპირისპირება, ქრონოლოგიური თანამიმდევრობა, მიზეზშედეგობრიობა, ახსნა-განმარტებითობა, პრობლემა და მისი გადაწყვეტა).

ენობრივ-გამომსახველობითი საშუალებები

ფუნქციური სტილი – სასაუბრო, მნიგნობრული; სამეცნიერო, ოფიციალურ-საქმიანი, პუბლიცისტური, მხატვრული;

ენობრივი ფიგურები – ფონოლოგიური ფიგურები (ალიტერაცია, ეფონია), სემანტიკური ფიგურები (მაგ., იდიომები, ეფემიზმი); სტილისტური ფიგურები (ელიფსისი, გამეორება, ანაფორა);

ინტერტექსტუალური მიმართებები და მათი გამოხატვის საშუალებები – ალუზია, ციტატა.

ენობრივ-გრამატიკული ფორმები – დროით-სივრცული და ლოგიკური მიმართებების გამომხატველი სინტაქსური კონსტრუქციები თხრობითი, მსჯელობითი და აღწერითი ხასიათის ტექსტებში; ჩართული სიტყვები და გამონათქვამები, ანაფორული ნაცვალსახელები და ზმნიზედები, სინონიმური და ანტონიმური ჩანაცვლებები, დამხმარე ზმნების სტრუქტურა და ფუნქციები.

მხატვრულ-გამომსახველობითი ხერხები – ალეგორია, გაპიროვნება, ეპითეტი, მეტაფორა, შედარება, ჰიპერბოლა, სიმბოლო და სხვ.;

ლექსიკისა და სტილის საკითხები – არქაიზმი; სინონიმური და ანტონიმური ჩანაცვლებები; ტავტოლოგია; კალკი, ატროფია; პარონიმები; ბარბარიზმი, ჟარგონი, სლენგი; კლიშე.

რიტორიკის ელემენტები – თეზისი, არგუმენტი, კონტრარგუმენტი, რიტორიკული ხერხები (მაგ., რიტორიკული შეკითხვა); რიტორიკული სტილის მახასიათებლები.

საკომუნიკაციო სიტუაცია – თემა, მიზანი, აუდიტორია, კომუნიკაციის სახეები, არხები, ფორმები; სოციო-კულტურული გარემო.

კონტექსტი

ისტორიული და სოციოკულტურული – ქართული ლიტერატურის პერიოდები; თხზულების თანადროული ეპოქის ისტორიული ვითარება/ისტორიული რეალიები, საზოგადოებრივი ცხოვრების რეალიები; ეპოქისთვის დამახასიათებელი თემატიკა/პრობლემატიკა, ღირებულებები; წარმოდგენები სამყაროზე, ადამიანზე, დამოკიდებულებები, შეხედულებები განათლებაზე/სწავლა-აღზრდაზე; მსოფლმხედველობრივი და მორალურ-ეთიკური ორიენტაციები; ლიტერატურული მიმდინარეობები.

ბიოგრაფიული კონტექსტი – მწერლის ბიოგრაფიის კონკრეტული ფაქტები, მოვლენები, სოციალური გარემო, განათლება, სულიერი გამოცდილება; კულტურათა დიალოგი.

თემა: V-XVIII საუკუნეების ქართული ლიტერატურა

თემის ფარგლებში განიხილება:

V-X საუკუნეები (შესაძლებელია ისწავლებოდეს X კლასის სასწავლო წლის პირველ სემესტრში)

სასულიერო მწერლობა; ჰაგიოგრაფიული ლიტერატურის ქვეჟანრები; ჰაგიოგრაფიულ თხზულებათა ინტერტექსტუალურობა; ჰაგიოგრაფიული გმირი/პერსონაჟი (გმირის იდეალი); სულიერი ავტორიტეტი; სულიერების, სინმინდის/წმინდანობის გაგება; დამოკიდებულება ღმერთთან („მიბაძვა“), ხსნის გზის ძიება; ჰაგიოგრაფიული თხზულება, როგორც ისტორიული წყარო.

XII-XVIII საუკუნეები (შესაძლებელია ისწავლებოდეს X კლასის მეორე სემესტრში)

აზროვნების სეკულარიზაცია და ქართული საერო მწერლობა; ახალი ჟანრები (საგმრო-სამიჯნურო ეპოსი, იგავ-არაკები, ლირიკა, ისტორიული პოემა); ლიტერატურული გმირის/ადამიანის ახალი იდეალი (რენესანსული იდეალები – ადამიანის ფიზიკური და სულიერი ჰარმონიულობა, თავისუფალი არჩევანი); ინტერტექსტუალურობა; თვითშემეცნების გზების ძიება; დამოკიდებულება სამყაროსთან, ცოდნასთან.

სტანდარტის ზოგადი კრიტერიუმები დაკონკრეტდება ცალკეულ თემაში წარმოდგენილი შინაარსის გათვალისწინებით.

თემის ფარგლებში შედეგების მიღწევის ინდიკატორები სამიზნე ცნებების მიხედვით

ჟანრი – მოსწავლემ უნდა შეძლოს:

- სხვადასხვა ჟანრის ტექსტების შესწავლა-დამუშავება, ცალკეული ჟანრის დანიშნულებისა და არ-სობრივი მახასიათებლების განსაზღვრა; მსჯელობა ერთი რომელიმე ჟანრისთვის დამახასიათებელ საერთო ნიშნებზე;
- სხვადასხვა ჟანრის მახასიათებლების შედარებითი ანალიზის საფუძველზე საერთო ან/და განსხვავებული ჟანრული მახასიათებლების განსაზღვრა ამა თუ იმ ჟანრისთვის დამახასიათებელი უნიკალურობის/სპეციფიკურობის წარმოჩენით;
- მსჯელობა იმაზე, თუ რა ურთიერთმიმართებაა ჟანრებს შორის ან/და რა განსხვავებული მიდგომებია გამოყენებული სხვადასხვა ჟანრის ტექსტებში ერთი და იმავე თემის/საკითხის, პრობლემის წარმოსაჩენად;
- დასახული ამოცანის შესაბამისი ჟანრის შერჩევა და შესაბამისი ჟანრული მახასიათებლების ურთიერთდაკავშირებული გამოყენება.

კომპოზიცია – მოსწავლემ უნდა შეძლოს:

- ნაწარმოების გაანალიზება კომპოზიციის ელემენტებზე დაკვირვების მეშვეობით, მსჯელობა კომპოზიციის ელემენტებზე მათი ურთიერთკავშირის წარმოჩენით;
- ტექსტების შედარება კომპოზიციის ელემენტების კუთხით, მსგავსება-განსხვავებების აღმოჩენა, მსჯელობა, ინტერპრეტირება სხვადასხვა პერსპექტივიდან და დასკვნების გამოტანა;
- მსჯელობა ავტორის პოზიციისა და იმის შესახებ, როგორ გამოიხატება ეს პოზიცია ნაწარმოებში;
- ტექსტების შედგენისას კომპოზიციის ელემენტების ურთიერთდაკავშირებულად წარმოჩენა მთლიან ტექსტში.

ენობრივ-გამომსახველობითი საშუალებები – მოსწავლემ უნდა შეძლოს:

- ენობრივ-გამომსახველობითი საშუალებების რაობისა და ფუნქციის განსაზღვრა (მაგ., განწყობის, ემოციური ფონის შექმნა; მკითხველზე შთაბეჭდილების, ზეგავლენის მოხდენა);
- მსჯელობა პოეტური ნაწარმოების რიტმზე, ბგერწერით ეფექტებზე (მაგ., ასონანსზე, ალიტერაცი-აზე, რითმაზე);
- ტექსტებში გამოყენებული ენობრივ-გამომსახველობითი საშუალებების შეფასება მათი ეფექტიანობის, მკითხველზე ზეგავლენის მოხდენის კუთხით.
- ენობრივ-გამომსახველობითი საშუალებების, მათ შორის გრამატიკული ფორმებისა და სინტაქსური კონსტრუქციების ადეკვატური გამოყენება სხვადასხვა მიზნით (მაგ., ნაკითხულის ინტერპრეტირების, შეფასების, საკუთარი პოზიციის წარმოჩენის, თვითგამოხატვის);

- ენის, როგორც აზრის გამოხატვის ინსტრუმენტის მიზანმიმართული გამოყენება;
- საკომუნიკაციო ფაქტორების (მაგ., თემის, აუდიტორიის, კომუნიკაციის არხის) გათვალისწინებით ვერბალური და არავერბალური საშუალებების შერჩევა-გამოყენება წარმატებული კომუნიკაციის დასამყარებლად;
- ქართული სალიტერატურო ენის, მართლწერისა და მართლმეტყველების ნორმების, პუნქტუაციის წესების დაცვა.

კონტექსტი – მოსწავლემ უნდა შეძლოს:

- ტექსტში კონტექსტური ფაქტორების განსაზღვრა, მსჯელობა კონტექსტის (მაგ., ავტორის სულიერი თუ ცხოვრებისეულ გამოცდილებისა) და ტექსტის ურთიერთმიმართებაზე;
- მხატვრულ ნაწარმოებში წარმოდგენილი კონფლიქტის/პრობლემის, ასევე ავტორის, მთხრობლის, პერსონაჟის პოზიციის გააზრება ტექსტის თანადროული ეპოქის კონტექსტში;
- მსჯელობა იმაზე, თუ რამდენად და როგორაა ასახული კონტექსტური ფაქტორები სხვადასხვა ტექსტში;
- მსჯელობა იმაზე, თუ როგორ შეიძლება შეცვალოს ნაწარმოების შინაარსი დრო-სივრცითი ფაქტორების ცვლილებამ;
- ერთსა და იმავე ან/და სხვადასხვა ეპოქაში შექმნილ ტექსტებში ასახული მსგავსი თემების, იდეების, პრობლემების ინტერპრეტაციის ურთიერთშედარება, მსჯელობა მსგავსება-განსხვავებაზე და დასკვნების გამოტანა;
- მსჯელობა ტექსტზე, მისი შეფასება თანამედროვეობის გადასახედიდან.

თემა: XIX საუკუნის ქართული ლიტერატურა

თემის ფარგლებში განიხილება:

რომანტიზმი – რომანტიზმის, როგორც ლიტერატურული მიმდინარეობის მთავარი მოტივები (მაგ., სწრაფვა უსაზღვროებისკენ, აწმყოთი უკმაყოფილება, გაიდეალება წარსულის, სიყვარულის, ბუნების), ჟანრები; რომანტიკული გმირი/პერსონაჟი და მისი ტრაგიზმი; კონფლიქტი/გაუცხოება საზოგადოებასთან, რომანტიკული მსოფლალქმა: ფოკუსირება ინდივიდზე/ინდივიდუალურზე, ემოციებზე, სუბიექტურზე; ორი სამყაროს (ცნობიერისა და იდეალურის/ცნობიერების მიღმა არსებულის) კონცეპტი.

რეალიზმი – რეალიზმის, როგორც ლიტერატურული მიმდინარეობის სახასიათო ჟანრები; რეალისტური ნაწარმოებების პერსონაჟი, ტიპობრივი პერსონაჟი; კომპლექსური ურთიერთობები რეალისტური კონცეფციის გმირებს/პერსონაჟებსა და საზოგადოებას შორის; თერგდალეულთა მოძრაობა.

სტანდარტის ზოგადი კრიტერიუმები დაკონკრეტდება ცალკეულ თემაში წარმოდგენილი შინაარსის გათვალისწინებით.

თემის ფარგლებში შედეგების მიღწევის ინდიკატორები სამიზნე ცნებების მიხედვით

ჟანრი – მოსწავლემ უნდა შეძლოს:

- სხვადასხვა ჟანრის ტექსტების შესწავლა-დამუშავება, ცალკეული ჟანრის დანიშნულებისა და არსობრივი მახასიათებლების განსაზღვრა; მსჯელობა ერთი რომელიმე ჟანრისთვის დამახასიათებელ საერთო ნიშნებზე;
- სხვადასხვა ჟანრის მახასიათებლების შედარებითი ანალიზის საფუძველზე საერთო ან/და განსხვავებული ჟანრული მახასიათებლების განსაზღვრა ამა თუ იმ ჟანრისთვის დამახასიათებელი უნიკალურობის/სპეციფიკურობის წარმოჩენით;
- მსჯელობა იმაზე, თუ რა ურთიერთმიმართებაა ჟანრებს შორის ან/და რა განსხვავებული მიდგომებია გამოყენებული სხვადასხვა ჟანრის ტექსტებში ერთი და იმავე თემის/საკითხის, პრობლემის წარმოსაჩენად;
- დასახული ამოცანის შესაბამისი ჟანრის შერჩევა და შესაბამისი ჟანრული მახასიათებლების ურთიერთდაკავშირებული გამოყენება.

კომპოზიცია – მოსწავლემ უნდა შეძლოს:

- ნაწარმოების გაანალიზება კომპოზიციის ელემენტებზე დაკვირვების მეშვეობით, მსჯელობა კომპოზიციის ელემენტებზე მათი ურთიერთკავშირის წარმოჩენით;
- ტექსტების შედარება კომპოზიციის ელემენტების კუთხით, მსგავსება-განსხვავებების აღმოჩენა, მსჯელობა, ინტერპრეტირება სხვადასხვა პერსპექტივიდან და დასკვნების გამოტანა;
- მსჯელობა ავტორის პოზიციისა და იმის შესახებ, როგორ გამოიხატება ეს პოზიცია ნაწარმოებში;
- ტექსტების შედგენისას კომპოზიციის ელემენტების ურთიერთდაკავშირებულად წარმოჩენა მთლიან ტექსტში.

ენობრივ-გამომსახველობითი საშუალებები – მოსწავლემ უნდა შეძლოს:

- ენობრივ-გამომსახველობითი საშუალებების რაობისა და ფუნქციის განსაზღვრა (მაგ., განწყობის, ემოციური ფონის შექმნა; მკითხველზე შთაბეჭდილების, ზეგავლენის მოხდენა);
- მსჯელობა პოეტური ნაწარმოების რიტმზე, ბგერწერით ეფექტებზე (მაგ., ასონანსზე, ალიტერაციაზე, რითმაზე);
- ტექსტებში გამოყენებული ენობრივ-გამომსახველობითი საშუალებების შეფასება მათი ეფექტიანობის, მკითხველზე ზეგავლენის მოხდენის კუთხით.
- ენობრივ-გამომსახველობითი საშუალებების, მათ შორის გრამატიკული ფორმებისა და სინტაქსური კონსტრუქციების ადეკვატური გამოყენება სხვადასხვა მიზნით (მაგ., ნაკითხულის ინტერპრეტირების, შეფასების, საკუთარი პოზიციის წარმოჩენის, თვითგამოხატვის);
- ენის, როგორც აზრის გამოხატვის ინსტრუმენტის მიზანმიმართული გამოყენება;
- საკომუნიკაციო ფაქტორების (მაგ., თემის, აუდიტორიის, კომუნიკაციის არხის) გათვალისწინებით ვერბალური და არავერბალური საშუალებების შერჩევა-გამოყენება წარმატებული კომუნიკაციის დასამყარებლად;
- ქართული სალიტერატურო ენის, მართლწერისა და მართლმეტყველების ნორმების, პუნქტუაციის წესების დაცვა.

კონტექსტი – მოსწავლემ უნდა შეძლოს:

- ტექსტში კონტექსტური ფაქტორების განსაზღვრა, მსჯელობა კონტექსტის (მაგ., ავტორის სულიერი თუ ცხოვრებისეული გამოცდილების) და ტექსტის ურთიერთმიმართებაზე;
- მხატვრულ ნაწარმოებში წარმოდგენილი კონფლიქტის/პრობლემის, ასევე ავტორის, მთხრობლის, პერსონაჟის პოზიციის გააზრება ტექსტის თანადროული ეპოქის კონტექსტში;
- მსჯელობა იმაზე, თუ რამდენად და როგორაა ასახული კონტექსტური ფაქტორები სხვადასხვა ტექსტში;
- მსჯელობა იმაზე, თუ როგორ შეიძლება შეცვალოს ნაწარმოების შინაარსი დრო-სივრცითი ფაქტორების ცვლილებამ;
- ერთსა და იმავე ან/და სხვადასხვა ეპოქაში შექმნილ ტექსტებში ასახული მსგავსი თემების, იდეების, პრობლემების ინტერპრეტაციის ურთიერთშედარება, მსჯელობა მსგავსება-განსხვავებაზე და დასკვნების გამოტანა;
- მსჯელობა ტექსტზე, მისი შეფასება თანამედროვეობის გადასახედიდან.

თემა: XX-XXI საუკუნეების ქართული ლიტერატურა

თემის ფარგლებში განიხილება:

მოდერნიზმი – ახალი ფორმების, ახალი პოეტური ტექნიკების ძიება; მოდერნისტული ნაწარმოებების გმირი/პერსონაჟი; ორი სამყაროს (ცნობადისა და ცნობიერების მიღმა არსებულის) კონცეპტი; ფოკუსირება ინდივიდზე, მის შინაგან სამყაროზე (/არაცნობიერზე); ასოციაციურობა (ასოციაციური თხრობა, ცნობიერების ნაკადი); სამყარო/საზოგადოება, როგორც გამოწვევა ინდივიდის მთლიანობისთვის; ცისფერყანწელთა ორდენი.

პოსტმოდერნიზმი – პოსტმოდერნიზმის მახასიათებლები: მაგ.: თამაში, ფრაგმენტულობა, პირობითობა, ირონია; სუბიექტური მთხრობელი, თვითრეფლექსია; ინტერტექსტუალურობა; პოსტმოდერნიზმის, როგორც ლიტერატურული მიმდინარეობის ეკლექტური ბუნება.

სტანდარტის ზოგადი კრიტერიუმები დაკონკრეტდება ცალკეულ თემაში წარმოდგენილი შინაარსის გათვალისწინებით.

თემის ფარგლებში შედეგების მიღწევის ინდიკატორები სამიზნე ცნებების მიხედვით

ჟანრი – მოსწავლემ უნდა შეძლოს:

- სხვადასხვა ჟანრის ტექსტების შესწავლა-დამუშავება, ცალკეული ჟანრის დანიშნულებისა და არსობრივი მახასიათებლების განსაზღვრა; მსჯელობა ერთი რომელიმე ჟანრისთვის დამახასიათებელ საერთო ნიშნებზე;
- სხვადასხვა ჟანრის მახასიათებლების შედარებითი ანალიზის საფუძველზე საერთო ან/და განსხვავებული ჟანრული მახასიათებლების განსაზღვრა ამა თუ იმ ჟანრისთვის დამახასიათებელი უნიკალურობის/სპეციფიკურობის წარმოჩენით;
- მსჯელობა იმაზე, თუ რა ურთიერთმიმართებაა ჟანრებს შორის ან/და რა განსხვავებული მიდგომებია გამოყენებული სხვადასხვა ჟანრის ტექსტებში ერთი და იმავე თემის/საკითხის, პრობლემის წარმოსაჩენად;
- დასახული ამოცანის შესაბამისი ჟანრის შერჩევა და შესაბამისი ჟანრული მახასიათებლების ურთიერთდაკავშირებული გამოყენება.

კომპოზიცია – მოსწავლემ უნდა შეძლოს:

- ნაწარმოების გაანალიზება კომპოზიციის ელემენტებზე დაკვირვების მეშვეობით, მსჯელობა კომპოზიციის ელემენტებზე მათი ურთიერთკავშირის წარმოჩენით;
- ტექსტების შედარება კომპოზიციის ელემენტების კუთხით, მსგავსება-განსხვავებების აღმოჩენა, მსჯელობა, ინტერპრეტირება სხვადასხვა პერსპექტივიდან და დასკვნების გამოტანა;
- მსჯელობა ავტორის პოზიციისა და იმის შესახებ, როგორ გამოიხატება ეს პოზიცია ნაწარმოებში;
- ტექსტების შედგენისას კომპოზიციის ელემენტების ურთიერთდაკავშირებულად წარმოჩენა მთლიან ტექსტში.

ენობრივ-გამომსახველობითი საშუალებები – მოსწავლემ უნდა შეძლოს:

- ენობრივ-გამომსახველობითი საშუალებების რაობისა და ფუნქციის განსაზღვრა (მაგ., განწყობის, ემოციური ფონის შექმნა; მკითხველზე შთაბეჭდილების, ზეგავლენის მოხდენა);
- მსჯელობა პოეტური ნაწარმოების რიტმზე, ბგერწერით ეფექტებზე (მაგ., ასონანსზე, ალიტერაციაზე, რითმაზე);
- ტექსტებში გამოყენებული ენობრივ-გამომსახველობითი საშუალებების შეფასება მათი ეფექტიანობის, მკითხველზე ზეგავლენის მოხდენის კუთხით.
- ენობრივ-გამომსახველობითი საშუალებების, მათ შორის გრამატიკული ფორმებისა და სინტაქსური კონსტრუქციების ადეკვატური გამოყენება სხვადასხვა მიზნით (მაგ., ნაკითხულის ინტერპრეტირების, შეფასების, საკუთარი პოზიციის წარმოჩენის, თვითგამოხატვის);
- ენის, როგორც აზრის გამოხატვის ინსტრუმენტის მიზანმიმართული გამოყენება;

- საკომუნიკაციო ფაქტორების (მაგ., თემის, აუდიტორიის, კომუნიკაციის არხის) გათვალისწინებით ვერბალური და არავერბალური საშუალებების შერჩევა-გამოყენება წარმატებული კომუნიკაციის დასამყარებლად;
- ქართული სალიტერატურო ენის, მართლწერისა და მართლმეტყველების ნორმების, პუნქტუაციის წესების დაცვა.

კონტექსტი – მოსწავლემ უნდა შეძლოს:

- ტექსტში კონტექსტური ფაქტორების განსაზღვრა, მსჯელობა კონტექსტის (მაგ., ავტორის სულიერი თუ ცხოვრებისეულ გამოცდილებისა) და ტექსტის ურთიერთმიმართებაზე;
- მხატვრულ ნაწარმოებში წარმოდგენილი კონფლიქტის/პრობლემის, ასევე ავტორის, მთხრობლის, პერსონაჟის პოზიციის გააზრება ტექსტის თანადროული ეპოქის კონტექსტში;
- მსჯელობა იმაზე, თუ რამდენად და როგორაა ასახული კონტექსტური ფაქტორები სხვადასხვა ტექსტში;
- მსჯელობა იმაზე, თუ როგორ შეიძლება შეცვალოს ნაწარმოების შინაარსი დრო-სივრცითი ფაქტორების ცვლილებამ;
- ერთსა და იმავე ან/და სხვადასხვა ეპოქაში შექმნილ ტექსტებში ასახული მსგავსი თემების, იდეების, პრობლემების ინტერპრეტაციის ურთიერთშედარება, მსჯელობა მსგავსება-განსხვავებაზე და დასკვნების გამოტანა;
- მსჯელობა ტექსტზე, მისი შეფასება თანამედროვეობის გადასახედიდან.

თემატური მატრიცები სახელმძღვანელოსთვის

ამ თავში წარმოდგენილია თემატური მატრიცები, სახელმძღვანელოს თითოეულ თავზე თითო მატრიცაა, რომელიც მოიცავს თავში შემავალ ყველა ტექსტს.

მატრიცებში შეტანილია მოსწავლის სახელმძღვანელოში მოცემული ყველა აქტივობა და კომპლექსური დავალება, რომლებიც აუცილებელია სამიზნე ცნებების დასაფარად.

მატრიცის სტრუქტურა

მატრიცის პირველ სვეტში მოცემულია ქართულის საგნობრივი სამიზნე ცნებები და მკვიდრი წარმოდგენები. სახელმძღვანელოში შეტანილი კომპლექსური დავალებების უმეტესობა პოლიცნებურია. უკეთ ორიენტირებისთვის დავალებები ჩავსვით სახელმძღვანელოს მიმდევრობის მიხედვით.

შუა ნაწილი ეთმობა სახელმძღვანელოდან გადმოტანილ აქტივობებს, რომლებიც ნაბიჯ-ნაბიჯ მიჰყვება და ამზადებს მოსწავლეს, მოცემული კომპლექსური დავალება დამოუკიდებლად შეასრულოს. თითოეულ ტექსტს ახლავს ერთი ან მეტი კომპლექსური დავალება და რამდენიმე აქტივობა. რუბრიკა „ტექსტის გასაზრებლად“ არა მხოლოდ კითხვებს მოიცავს, არამედ მცირე აქტივობებსაც და ის ეხმარება მოსწავლეს ტექსტის სიღრმისეულად დამუშავებაში. მატრიცაში მითითებულია ამ რუბრიკის გვერდები.

სახელმძღვანელოში წარმოდგენილი ორი სისტემური სახის რუბრიკა „კრიტიკული აზროვნებისთვის“ და „ლექსიკაზე მუშაობა“ არ შეგვიტანია მატრიცებში, რადგანაც ისინი მიემართება არა რომელიმე კონკრეტულ კომპლექსურ დავალებას, არამედ ხელს უწყობს ტექსტის სიღრმისეულად გააზრებას, ლექსიკაზე სათანადოდ დაკვირვებასა და რაც მთავარია, საგნობრივი ცნებების გაცნობიერებას.

განსხვავებული ფუნქცია აქვს რუბრიკას „გაიფართოვე თვალსაწიერი“, ის ზოგჯერ უშუალოდ კომპლექსურ დავალებას უკავშირდება, ზოგჯერ კი ეხმარება მოსწავლეს საგნობრივი სამიზნე ცნებების, კომპოზიციისა (თემა, იდეა, პერსონაჟი) და კონტექსტის (ნაწარმოების შექმნის ეპოქა, ავტორი) გააზრებაში. მაგალითად, ინფორმაცია მაზდენაობის შესახებ (გვ.23-24) ეხმარება მოსწავლეს, გაიაზროს, რას წარმოადგენდა რელიგია, რომელიც ვარსკენმა აღიარა. 51-ე გვერდზე იმავე რუბრიკაში მოქცეული ინფორმაცია კი სჭირდება მოსწავლეს უშუალოს სინთეზურ ესეზე (კომპლექსურ დავალებაზე) სამუშაოდ.

ძალიან საჭირო რუბრიკაა „ლიტერატურის თეორია“. ამ რუბრიკაში მოქცეული საკითხები ეხმარება მოსწავლეს ტექსტის კონკრეტული მონაკვეთისა და სამიზნე ცნებების სიღრმისეულ გააზრებაში თანდართული სავარჯიშოების დახმარებით. მაგრამ, შესაძლოა, არ უკავშირდებოდეს კომპლექსურს უშუალოდ. მაგალითად, მოსწავლის ნიგში, მე-16 გვერდზე, მოცემული ინფორმაცია ჰაგიოგრაფიული ჟანრის მახასიათებლებზე პირდაპირ ვერ დაუკავშირდება კომპლექსურ დავალებას, სინთეზურ ესეს, რომელიც მოსწავლემ რამდენიმე აქტივობის შესრულების შემდეგ უნდა დაწეროს, თუმცა, ზოგადად, ჰაგიოგრაფიული გმირის მხატვრული სახის გაგებისთვის უმნიშვნელოვანესია.

აქვე უნდა აღვნიშნოთ, რომ მოსწავლის ნიგში სისტემურადაა მოცემული ენობრივ-გრამატიკული ნაწილი „ენის სამყარო“, რომელიც წინა კლასებში შესწავლილი საკითხების ერთგვარი გამეორება-გააქტიურებაა. საშუალო საფეხურის სტანდარტში ცნება გრამატიკა ცალკე არ არის, თუმცა შევიტანეთ ისეთი კომპლექსური დავალებებიც, რომლებიც მოსწავლეს დაეხმარება, დააკვირდეს მწერლის ენას და რიგ გრამატიკულ საკითხებში დაინახოს განსხვავება ძველსა და ახალ ქართულს შორის.

1 თავი – პრინციპების ერთგულება

▶ მატრიცის ჩამოტვირთვა შეგიძლიათ აქ:

ტექსტი: იაკობ ხუცესის „წამებაი წმიდისა შუშანიკისი, დედოფლისაი“, იოანე საბანისძის „წამებაი წმიდისა და ნეტარისა აბოსი“

თემა: პრინციპების ერთგულება

კლასი: მე-10

თემატური საკვანძო შეკითხვები:

- რატომ არის მნიშვნელოვანი ჰაგიოგრაფიული ლიტერატურის გაცნობა?
- რა განსაზღვრავს ამ ლიტერატურის ზედროულ მნიშვნელობას?
- როგორ მოგვითხრობს ჰაგიოგრაფიული ლიტერატურა ადამიანების ცხოვრების გზაზე, მრავალფეროვან ცხოვრებისეულ გამოცდილებაზე? რა მიმართებაა ჰაგიოგრაფიაში ასახულ ცხოვრებას/ ადამიანებსა და რეალურ ცხოვრებას/ ადამიანებს შორის?
- რის გამო მიიჩნევა ჰაგიოგრაფიული ლიტერატურის გმირი სულიერ ავტორიტეტად?
- რატომ არის მნიშვნელოვანი მორალური პრინციპების ერთგულება? რა გზას გადის გმირი ამ ერთგულების გამო?
- რამდენად დამეხმარება ჰაგიოგრაფიულ ტექსტებში წარმოდგენილი ისტორიული და სოციოკულტურული რეალები რიგი საკითხების სწორად გააზრებაში?

თემატური მკვიდრი წარმოდგენები:

- უძველესი პერიოდის (V-X სს-ის) ქართულ ლიტერატურაში ერთ-ერთი უმნიშვნელოვანესი ადგილი უკავია ჰაგიოგრაფიულ ლიტერატურას (ეკლესიის წმინდანთა „ცხოვრებებსა“ და „წამებებს“), რომელიც სასულიერო მწერლობის ერთ-ერთი დარგია.
- ჰაგიოგრაფიის გმირი წარმოადგენს სულიერ ავტორიტეტს, რომელიც ეძიებს ხსნის გზებს და თავისი მოქმედებითა და ღვაწლით იმეორებს/ ჰბაძავს ქრისტიანულ ლიტერატურაში აღწერილ საკრალურ მაგალითებს, რაც განაპირობებს ამ ჟანრის ლიტერატურის ინტერტექსტუალობას.
- ჰაგიოგრაფიულ ლიტერატურაში ყურადღება გამახვილებულია გმირის ღვაწლის არსსა და ზედროულ მნიშვნელობაზე, რაც განაპირობებს საერთო ლიტერატურულ მოტივებს, სიუჟეტებისა და სხვა ელემენტების მსგავსებას.
- ჰაგიოგრაფიული ლიტერატურა წარმოადგენს მდიდარ წყაროს ისტორიული და სოციოკულტურული რეალების (მაგ., რელიგიის ისტორიის, შესაბამისი ეპოქის სოციალური ფენების, რელიგიური და კულტურული წარმოდგენების) შესასწავლად.

კომპლექსური დავალებები (დასახელება)	სამიზნე ცნებები და ქვეცნებები	საკითხები	საკვანძო შეკითხვები
1. სინთეზური ესე	<p>კომპოზიცია – თემა, თვალსაზრისი, მაგალითები;</p> <p>ენობრივ-გამომსახველობითი საშუალებები: თეზისი, არგუმენტები;</p> <p>ჟანრი: სინთეზური ესე, მისი სტრუქტურა და მახასიათებლები.</p>	<p>„შუშანიკის წამების“ ტექსტსა და რუბრიკა „გაიფართოვე თვალსაწიერში“</p> <p>თავმოყრილ ინფორმაციაზე დაყრდნობით სინთეზური ესეს დანერა.</p>	<ul style="list-style-type: none"> • როგორ ავსავს სინთეზური ესე? • როგორ წარმოვარჩინო და დავასაბუთო ჩემი მოსაზრებები პრინციპების ერთგულების გამო ადამიანის თავგანწირვის შესახებ? • როგორ გამოვიყენო წაკითხული ლიტერატურის ცოდნა და ცხოვრებისეული გამოცდილება ჩემი შეხედულების დასაბუთებლად?

<p>2. პრეზენტაცია – ნაწარმოების ავტორი, მწერლის ენა და ეპოქა</p>	<p>ენობრივ-გამომსახველობითი – თემა, მიზანი, აუდიტორია, ენობრივ-გამომსახველობითი საშუალებები.</p> <p>კონტექსტი – თხზულების თანადროული ეპოქის ისტორიული ვითარება/ ისტორიული რეალები, საზოგადოებრივი ცხოვრების რეალები; ეპოქისთვის დამახასიათებელი თემატიკა/პრობლემატიკა, ღირებულებები;</p> <p>მწერლის ბიოგრაფიის კონკრეტული ფაქტები, მოვლენები, სოციალური გარემო.</p>	<p>ნაწარმოების შექმნის დროისა და იოანე საბანისძის ტექსტში მოცემული ბიოგრაფიული ელემენტების საფუძველზე ზეპირი პრეზენტაციის მომზადება.</p>	<ul style="list-style-type: none"> როგორ ავადგო ზეპირი პრეზენტაცია ტექსტში მოცემული კონკრეტული ფაქტების/მინიმუმებისა და ეპოქის გათვალისწინებით? როგორ დავაკვირდებ მწერლის ენას? როგორ წარმოვაჩინო კონტექსტის ზეგავლენა ნაწარმოებზე? როგორ გამოვიყენო საკომუნიკაციო სიტუაციის მახასიათებლების ცოდნა წარმატებული კომუნიკაციის დასამყარებლად?
<p>3. პერსონაჟის უბის ნიგნაკის შექმნა (მემუარული ტექსტი)</p>	<p>კომპოზიცია: პერსონაჟები, მათი ქცევა, მოტივაცია, შინაგანი სამყარო – ფასეულობები, დამოკიდებულებები; პიროვნული მახასიათებლები, ემოციები, მეტყველება, ურთიერთობები \სხვა პერსონაჟებთან;</p> <p>კონტექსტი: კონკრეტული ტექსტის შექმნის ეპოქა, ადგილი, კულტურული არეალი, საზოგადოებრივ-პოლიტიკური და სოციალურ-რეალური რეალები, ფასეულობები.</p> <p>ჟანრი: მემუარული ლიტერატურა და მისი მახასიათებლები.</p>	<p>ნაწარმოების II-III თავებიდან შერჩეული ყველაზე მნიშვნელოვანი და საკვანძო 3 ეპიზოდის მიხედვით აბო თბილელის უბის ნიგნაკის შექმნა.</p>	<ul style="list-style-type: none"> როგორ, რა ხერხების გამოყენებით დავწერო მემუარული ტექსტი – მთავარი გმირის უბის ნიგნაკი? როგორ გავითვალისწინო აბო თბილელთან დაკავშირებული მინიმუმები უბის ნიგნაკის შედგენისას? როგორ წარმოვაჩინო აბო თბილელის სახის ჩემეული ინტერპრეტაცია?
<p>4. მწერლის ენაზე დაკვირვება – ანალიზის დაწერა</p>	<p>ენობრივ-გამომსახველობითი – ტროპის სახეები, მრავლობითი რიცხვის გამომხატველი სიტყვები და ფრაზები, მსახლვერელ-საზღვრული.</p>	<p>ორი ნაწარმოებიდან („შუშანიკის ნამება“, „აბოს ნამება“) კონკრეტული ამონარიდების მიხედვით მწერალთა ენაზე დაკვირვება და ანალიზის დაწერა.</p>	<ul style="list-style-type: none"> როგორ გავაანალიზო მწერლების მიერ გამოყენებული ტროპის სახეები? როგორ გამოვიყენო მწერლის ენაზე დასაკვირვებლად შესწავლილი გრამატიკული საკითხები?
<p>გრძელვადიანი მიზნები</p> <p>სამიზნე ცნებები და მათთან დაკავშირებული მკვიდრი წარმოდგენები</p>	<p>საკითხი: „შუშანიკის ნამების“ ტექსტსა და რუბრიკა „გაიფართოვე თვალსაწიერში“ თავმოყრილ ინფორმაციაზე დაყრდნობით სინთეზური ესეს დაწერა.</p> <p>ცნებები</p> <p>კომპოზიცია – თემა, იდეა.</p> <p>ენობრივ-გამომსახველობითი საშუალებები: თეზისი, არგუმენტები;</p> <p>ჟანრი: სინთეზური ესე, მისი სტრუქტურა და მახასიათებლები.</p>	<p>საკვანძო შეკითხვა / შეკითხვები</p> <ul style="list-style-type: none"> როგორ ავადგო სინთეზური ესე? როგორ წარმოვაჩინო და დავასაბუთო ჩემი მოსაზრებები პრინციპების ერთგულების გამო ადამიანის თავგანწირვის შესახებ? როგორ გამოვიყენო წაკითხული ლიტერატურის ცოდნა და ცხოვრებისეული გამოცდილება ჩემი შეხედულების დასასაბუთებლად? 	<p>შუალედური სასწავლო მიზანი</p> <p>კომპლექსური დავალების პირობა</p>

<p>1) ჟანრი (ქართ.საშ.1,4,6,7)</p> <p>1. ერთი ჟანრის ტექსტებს აქვთ საერთო ჟანრობრივი მახასიათებლები (შინაარსობრივი, ენობრივ-სტილური, სტრუქტურული-ორგანიზაციული), რომლებიც განსხვავდება სხვა ჟანრების მახასიათებლებისგან.</p> <p>2. ჟანრობრივი მახასიათებლების ცოდნა მნიშვნელოვანია ტექსტის გასააზრებლად, ტექსტების შესადგენად.</p>	<p>კომპლექსური დავალების დამუშავების ეტაპები (რესურსები, აქტივობები):</p> <p>I ეტაპი: კომპლექსური დავალების გაცნობა</p> <ul style="list-style-type: none"> როგორ ჩამოაყალიბებთ თქვენი სიტყვებით, რას მოითხოვს თქვენგან დავალება? რა ცოდნა-გამოცდილება გამოგადგებათ? სახელმძღვანელოში მოცემული რომელი რუბრიკები დაგჭირდებათ დავალების შესრულებისას? თქვენი აზრით, რა გაგიადვილდებათ, რა გაგიძნელებდათ? რის შესწავლა დაგჭირდებათ / რაში დაგჭირდებათ დახმარება? 	<p>კომპლექსური დავალება: სინთეზური ესე</p> <p>„შუშანიკის ნამების“ ტექსტსა და რუბრიკა „გაიფართოვე თვალსაწიერში“ თავმოყრილ ინფორმაციაზე დაყრდნობით დაწერე სინთეზური ესე: ადამიანები, რომლებიც ერთგულები არიან რწმენას, პრინციპს, საკუთარ შეხედულებებს და სიცოცხლის ფასად იცავენ მათ – გმირებად ირაცხებიან.</p>
<p>2) კომპოზიცია/შინაარსობრივი მხარე (ქართ.საშ.1,3,4,6,7)</p> <p>1. ტექსტის მთლიანობას განაპირობებს მისი კომპოზიცია/შინაარსობრივი მხარე. კომპოზიციას/შინაარსობრივ მხარეს ქმნის ერთობლიობა:</p> <ul style="list-style-type: none"> ლექსში – თემის, იდეის, მხატვრული საშუალებების, სხვა სტრუქტურული-ორგანიზაციული ელემენტების – მეტრის, რითმის; პოემაში – თემის, იდეის, ფაბულის, სიუჟეტის, მოქმედების დროისა და ადგილის, პერსონაჟთა სახეების, ხედვის კუთხის, ჩანართი ეპიზოდების, მხატვრული საშუალებების, სტრუქტურული-ორგანიზაციული ელემენტების – მეტრისა და რითმის; მხატვრულ პროზაულ ნაწარმოებში – თემის, იდეის, ფაბულის, სიუჟეტის, პერსონაჟთა სახეების, მოქმედების დროისა და ადგილის, ხედვის კუთხის, ჩანართი ეპიზოდების, მხატვრული საშუალებების, სტრუქტურული-ორგანიზაციული ელემენტების; არამხატვრულ ტექსტებში – იდეების/საკითხების, თემის, ხედვის კუთხის, სტრუქტურული-ორგანიზაციული ელემენტების; <p>2. ტექსტის მთლიანობის განმსაზღვრელი შინაარსობრივი, სტრუქტურული და ორგანიზაციული ელემენტების ცოდნისა და პირადი გამოცდილების საფუძველზე შემოიღია წამოვადგენო</p>	<p>II ეტაპი. კომპლექსური დავალების განხორციელება</p> <p>აქტივობები:</p> <p>აქტივობა 1. ტექსტის გააზრებაზე მიმართული ინტერაქცია რუბრიკაში „ტექსტის გასააზრებლად“ (გვ.15)</p> <p>აქტივობა 2. ტექსტის კვლევა: ცალკეულ ეპიზოდებზე დაკვირვება, მსჯელობა მთავარ და მეორეხარისხოვან პერსონაჟებზე.</p> <p>აქტივობა 3. ზეპირი მოხსენება – ჰაგიოგრაფიული გმირის ცხოვრების ერთი ეტაპი (პერსონაჟის ფიზიკური თუ სულიერი მდგომარეობა. ჰაგიოგრაფიული გმირის მონამებრივი გზის უმნიშვნელოვანესი ეტაპის გააზრება).</p> <p>აქტივობა 4. რუბრიკა „მედიანგინიერების“ დამუშავება.</p> <p>აქტივობა 5. რუბრიკა „გაიფართოვე თვალსაწიერს“ გაცნობა და რუბრიკაში მითითებულ კითხვებზე პასუხი გაცემა.</p> <p>აქტივობა 6. თემატურ პარალელზე მსჯელობა რუბრიკაში მოცემული კითხვების საშუალებით (დამატებითი საკითხავი).</p> <p>აქტივობა 7. სინთეზურის ესე თეორიის გაცნობა და დამუშავება რუბრიკაში მოცემული სავარჯიშოს დახმარებით.</p> <p>აქტივობა 8. რუბრიკაში „ჩვენ გირჩევთ“ მოცემული სინთეზურ ესეზე მუშაობის სტრატეგიების გაცნობა-გაანალიზება.</p> <p>აქტივობა 9. უშუალოდ კომპლექსურ დავალებაზე მუშაობა.</p> <ul style="list-style-type: none"> იდეების წამოყენება მოსამზადებელ დავალებასთან დაკავშირებით; პირველადი ვერსიის შექმნა; საბოლოო ვერსიის მომზადება; დავალების წარდგენა, უკუკავშირის მიღება. <p>კომპლექსური დავალების პრეზენტაციის პროცესში მასწავლებლის მიერ დასასმელი შეკითხვების ბანკი (შეირჩევა საჭიროებისამებრ):</p>	<p>დაეთანხმე ან უარყავი მოცემული მოსაზრება. შენი თვალსაზრისი დაასაბუთე.</p> <p>წერისას გამოკვეთეთ აზრები, დაიცავით სალიტერატურო ენის ნორმები და პუნქტუაციის წესები.</p> <p>ნამუშევარში:</p> <ul style="list-style-type: none"> არგუმენტირებულად გადმოეცი საკუთარი თვალსაზრისი მოცემულ თეზისზე; თვალსაზრისის გადმოცემისა და არგუმენტირებისას გამოიყენე პირობაში მითითებული მასალა; (კომპოზიცია, კონტექსტი, ენობრივ-გამომსახველობითი საშუალებები) მითითებული მასალიდან მოიყვანე კონკრეტული მაგალითები, რომლებმაც დაასაბუთებ შენს მოსაზრებებს (ჟანრი); დაიცავი ესეის სამი ნაწილი: შესავალი, ძირითადი ნაწილი და დასკვნა (ჟანრი, კომპოზიცია). <p>ნამუშევრის პრეზენტაციისას წარმოაჩინე:</p> <ul style="list-style-type: none"> რაგომ არის შენი ნაშრომი სინთეზური ესე? რა ხერხები და საშუალებები გამოიყენე მკითხველის დასარწმუნებლად; რომელ მათგანს გამოარჩევდი და რატომ? სახელმძღვანელოს ამ ნაწილში თავმოყრილი რომელი მასალა გამოიყენე შენი პოზიციისა და არგუმენტების ჩამოსაყალიბებლად? რა ფორმით?

<p>ტექსტთან დაკავშირებული იდეები, წარმოვანი ტექსტი ახალი კუთხით/ფორმით.</p> <p>3. ტექსტებს შორის არსებულ მიმართებებზე დაკვირვება მნიშვნელოვანია შესასწავლი ტექსტის მნიშვნელობის, იდეების, თემების, პერსპექტივების უფრო ღრმად/მრავალმხრივად გააზრებისთვის, მისი ახლებურად ინტერპრეტირებისთვის.</p> <p>4. მთლიანობის განმსაზღვრელი შინაარსობრივი ელემენტების, ასევე სტრუქტურულ-ორგანიზაციული ელემენტების ცოდნა მნიშვნელოვანია დამუშავება ტექსტების სიღრმისეულად გასააზრებლად, ეფექტიანი ტექსტების შესადგენად.</p>	<ul style="list-style-type: none"> • აღწერეთ, როგორ წარმართა დავალებაზე მუშაობის პროცესი, რა ნაბიჯები გადადგით, რა თანამიმდევრობით; • რა დაბრკოლებებს წააწყდით დავალებაზე მუშაობის პროცესში? როგორ გადაჭერით? რატომ ვერ გადაჭერით? როგორ მოიქცევით მომავალში, რომ მსგავსი პრობლემა გადაჭრათ? რა გაგიძნელდათ, რა გაგიადვილდათ? რატომ? • მსგავსი ფორმის, ან შინაარსის დავალება სხვა დროს თუ შეგისრულებიათ? მსგავსი სტრატეგიები გამოგიყენებიათ? • რა ძლიერი და სუსტი მხარეები გაქვთ დავალების კრიტერიუმებთან მიმართებით? რამ შეგიწყობა წინსვლაში ხელი? რამ შეეფერხა? • თქვენი თანაკლასელის რომელმა ნაშრომმა მიიპყრო ყველაზე მეტად თქვენი ყურადღება? რატომ? რით? • რას გააკეთებდით განსხვავებულად, ახლა რომ იწყებდით დავალებაზე მუშაობას? • როგორ/რა სტრატეგიების გამოყენებით გააუმჯობესებდით მიღწევებს/როგორ მიაღწევთ უკეთეს შედეგს? 		
<p>3) ენობრივ-გამომსახველობითი საშუალებები (ქართ.საშ.4,6,7)</p> <p>1. მწერლები გვიზიარებენ თავიანთ გრძობებს, გამოცდილებას, დამოკიდებულებებს, განწყობასა და მოსაზრებებს ოსტატურად შერჩეული ენობრივი საშუალებების – სიტყვების, ფრაზების – გამოყენებით.</p> <p>2. მწერლები იყენებენ სხვადასხვა ენობრივ საშუალებას იმისათვის, რომ მოახდინონ შთაბეჭდილება მკითხველზე, დაარწმუნონ მკითხველი.</p> <p>3. ენობრივ-გამომსახველობითი საშუალებების ცოდნა მნიშვნელოვანია ტექსტების სიღრმისეულად გასააზრებლად, ნიუანსების აღმოსაჩენად; მიზნის შესაბამისი ტექსტების შესადგენად.</p>	<p>საკითხი ნაწარმოების შექმნის დროისა და იოანე საბანისძის ტექსტში მოცემული ბიოგრაფიული ელემენტების საფუძველზე ზეპირი პრეზენტაციის მომზადება.</p> <p>ცნებები/ქვეცნებები ენობრივ-გამომსახველობითი – თემა, მიზანი, აუდიტორია, ენობრივ-გამომსახველობითი საშუალებები. კონტექსტი – თხზულების თანადროული ეპოქის ისტორიული ვითარება/ ისტორიული რეალიები, საზოგადოებრივი ცხოვრების რეალიები; ეპოქისთვის დამახასიათებელი თემატიკა/პრობლემატიკა, ღირებულებები; მწერლის ბიოგრაფიის კონკრეტული ფაქტები, მოვლენები, სოციალური გარემო.</p>	<p>საკვანძო შეკითხვა/ შეკითხვები</p> <ul style="list-style-type: none"> • როგორ ავაგო ზეპირი პრეზენტაცია ტექსტში მოცემული კონკრეტული ფაქტების/ მინიშნებებისა და ეპოქის გათვალისწინებით? • როგორ დავაკვირდებ მწერლის ენას? • როგორ წარმოვანი კონტექსტის ზეგავლენა ნაწარმოებზე? • როგორ გამოვიყენო საკომუნიკაციო სიტუაციის მახასიათებლების ცოდნა წარმატებული კომუნიკაციის დასამყარებლად? 	<p>შუალედური სასწავლო მიზანი</p> <p>კომპლექსური დავალების პირობა</p>
<p>4) კონტექსტი (ქართ.საშ.2,5)</p> <p>1. ყველა თხზულებას აქვს თავისი კონტექსტი – ფონი თუ გარემო, რომელშიც შეიქმნა ესა თუ ის ნაწარმოები.</p> <p>2. კონტექსტს შეიძლება განსაზღვრავდეს სხვადასხვა ფაქტორი, მაგ.: ავტორის ცხოვრებისეული გამოცდილება, სოციალური წრე, შეხედულებები; ადგილი, ეპოქა ან კულტურული არეალი, რომელშიც თხზულება შეიქმნა.</p>	<p>კომპლექსური დავალების დამუშავების ეტაპები (რესურსები, აქტივობები): 1 ეტაპი: კომპლექსური დავალების გაცნობა</p> <ul style="list-style-type: none"> • როგორ ჩამოაყალიბებთ თქვენი სიტყვებით, რას მოითხოვს თქვენგან დავალება? • რა ცოდნა-გამოცდილება გამოგადგებათ? • თქვენი აზრით, რა გაგიადვილდებათ, რა გაგიძნელდებათ? რის შესწავლა დაგჭირდებათ / რაში დაგჭირდებათ დახმარება? 	<p>კომპლექსური დავალება – ნაწარმოების ავტორი, მწერლის ენა და ეპოქა</p> <p>„აბოს წამების“ შესავალი წერილებისა და I თავის მიხედვით მოამზადე პრეზენტაცია თემაზე – ნაწარმოების ავტორი და ეპოქა.</p> <p>პრეზენტაციაში შეგიძლია გამოიყენოთ ვიზუალური მასალა (მაგ., სლაიდები, სქემა, ცხრილი...). მეტყველებისას დაცავი სალიტერატურო ენის ნორმები..</p>	

3. კონტექსტის ცოდნა მნიშვნელოვანია ტექსტის მრავალმხრივად გასაგებად, მისი მნიშვნელობის, აქტუალობის გასაზრებლად.

II ეტაპი: კომპლექსური დავალების განხორციელება აქტივობები:

აქტივობა 1. რუბრიკაში „კითხვის დაწყებამდე“ ქვერუბრიკების დამუშავება: როგორ დაინერა აბოს წამება და ავტორი.

აქტივობა 2. ავტორის შესახებ ორმხრივ ჩანაწერთა დღიურის შევსება.

აქტივობა 3. ტექსტის გააზრებაზე მიმართული ინტერაქცია რუბრიკაში „ტექსტის გასაზრებლად“ (გვ.60-61)

აქტივობა 4. – რუბრიკა „კრიტიკული აზროვნებისთვის“ – ქართველთა მამინდელი ყოფასა და ავტორის შეხედულებებზე დაკვირვება.

აქტივობა 5. მწერლის ენა და მხატვრულ-გამომსახველობითი საშუალებები

მუშაობა კითხვებით:

დააკვირდი, როგორია ამ მწერლის ენა, სტილი?

მისმა რომელმა სიტყვებმა მიიქცია შენი ყურადღება და რატომ?

ავტორის რომელი ნათქვამი აღმოჩნდა ყველაზე მარტივად გასაგები?

შენთვის რომელი ფრაზა წარმოაჩინეს იოანე საბანისძის შინაგან სამყაროს?

აქტივობა 6. – ავტორი კრიტიკოსთა თვალით – არგუმენტირებული მსჯელობა სხვადასხვა შეხედულებაზე იოანე საბანისძის შესახებ;

დაკვირვება კონკრეტულ ენობრივ-გამომსახველობით საშუალებებზე.

აქტივობა 7. რუბრიკაში „ჩვენ გირჩევთ“ მოცემული პრეზენტაციაზე (ავტორი და ეპოქა) მუშაობის სტრატეგიების განხილვა-გაანალიზება.

აქტივობა 8. უშუალოდ კომპლექსურ დავალებაზე მუშაობა.

- იდეების წამოყენება მოსამზადებელ დავალებასთან დაკავშირებით;
- პირველადი ვერსიის შექმნა;
- საბოლოო ვერსიის მომზადება;
- დავალების წარდგენა, უკუკავშირის მიღება.

კომპლექსური დავალების პრეზენტაციის პროცესში მასწავლებლის მიერ დასასმელი შეკითხვების ბანკი (შეირჩევა საჭიროებისამებრ):

- აღწერეთ, როგორ წარიმართა დავალებაზე მუშაობის პროცესი, რა ნაბიჯები გადადგით, რა თანამიმდევრობით;
- რა დაბრკოლებებს წააწყდით დავალებაზე მუშაობის პროცესში? როგორ გადაჭრით? რატომ ვერ გადაჭრით? როგორ მოიქცევით მომავალში, რომ მსგავსი პრობლემა გადაჭრათ? რა გაგიძნელდათ, რა გაგიადვილდათ? რატომ?
- მსგავსი ფორმის, ან შინაარსის დავალება სხვა დროს თუ შეგისრულებიათ? მსგავსი სტრატეგიები გამოგიყენებიათ?
- რა ძლიერი და სუსტი მხარეები გაქვთ დავალების კრიტიკურობებთან მიმართებით? რამ შეგიწყობთ წინსვლაში ხელი? რამ შეგაფერხათ?
- თქვენი თანაკლასელის რომელმა ნაშრომმა მიიპყრო ყველაზე მეტად თქვენი ყურადღება? რატომ? რით?
- რას გააკეთებდით განსხვავებულად, ახლა რომ იწყებდეთ დავალებაზე მუშაობას?
- როგორ/რა სტრატეგიების გამოყენებით გააუმჯობესებდით მიღწევებს/როგორ მიაღწევთ უკეთეს შედეგს?

ნამუშევრის წარდგენისას:

- გადმოეცი ფაქტობრივი ინფორმაცია იოანე საბანისძის შესახებ (ისაუბრე, როდის, როგორ და რატომ დაწერა „აბოს წამება“); (კონტექსტი)
- ტექსტზე დაყრდნობით იმსჯელე იოანე საბანისძის პიროვნების შესახებ, შეაფასე მისი როლი იმდროინდელი და დღევანდელი საზოგადოებისათვის; (კონტექსტი)
- წარმოაჩინე, რა ენობრივ-გამომსახველობით საშუალებებს იყენებს მწერალი სათქმელის გადმოსაცემად, რამდენად გასაგებია შენთვის, XXI საუკუნის მოქალაქისთვის, მისი ენა; (ენობრივ-გამომსახველობითი)
- *მიმოიხილე ნაწარმოების შექმნის ეპოქა, გაანალიზე, მაშინდელი საზოგადოების რა პრობლემები წარმოაჩინა I თავში ავტორმა; (კონტექსტი)
- *გაითვალისწინე მსმენელთა ინტერესი და შეარჩიე მეტყველების შესაბამისი სტილი. (ენობრივ-გამომსახველობითი)

	<p>საკითხი</p> <p>ნაწარმოების II-III თავე-ბიდან შერჩეული ყველაზე მნიშვნელოვანი და საკვანძო 3 ეპიზოდის მიხედვით აბო თბილელის უბის წიგნაკის შექმნა.</p> <p>ცნებები/ქვეცნებები:</p> <p>კომპოზიცია: პერსონაჟები, მათი ქცევა, მოტივაცია, შინაგანი სამყარო – ფასეულობები, დამოკიდებულებები; პიროვნული მახასიათებლები, ემოციები, მეტყველება, ურთიერთობების/სხვა პერსონაჟებთან;</p> <p>კონტექსტი: კონკრეტული ტექსტის შექმნის ეპოქა, ადგილი, კულტურული არეალი, საზოგადოებრივ-პოლიტიკური და სოციალურ-კულტურული რეალები, ფასეულობები.</p> <p>ჟანრი: მემუარული ლიტერატურა და მისი მახასიათებლები.</p>	<p>საკვანძო შეკითხვა/შეკითხვები</p> <ul style="list-style-type: none"> როგორ, რა ხერხების გამოყენებით დავწერო მემუარული ტექსტი – მთავარი გმირის უბის წიგნაკი? როგორ გავითვალისწინო აბო თბილელთან დაკავშირებული მინიმუმ ნიშნები უბის წიგნაკის შედგენისას? როგორ წარმოვაჩინო აბო თბილელის სახის ჩემუელი ინტერპრეტაცია? 	<p>შუალედური სასწავლო მიზანი</p> <p>კომპლექსური დავალების პირობა</p>
	<p>კომპლექსური დავალების დამუშავების ეტაპები (რესურსები, აქტივობები):</p> <p>I ეტაპი: კომპლექსური დავალების გაცნობა</p> <ul style="list-style-type: none"> როგორ ჩამოაყალიბებთ თქვენი სიტყვებით, რას მოითხოვს თქვენგან დავალება? რა ცოდნა-გამოცდილება გამოგადგებათ? თქვენი აზრით, რა გაგიადვილდებათ, რა გაგიძნელებათ? რის შესწავლა დაგჭირდებათ / რაში დაგჭირდებათ დახმარება? <p>II ეტაპი: კომპლექსური დავალების განხორციელება</p> <p>აქტივობები:</p> <p>აქტივობა 1. ტექსტის გააზრებაზე მიმართული ინტერაქცია რუბრიკაში „ტექსტის გასააზრებლად“ (გვ. 68)</p> <p>აქტივობა 2. ტექსტი, კონტექსტი, ინტერპრეტაცია – ჰავიგრაფიული ტექსტი, როგორც ისტორიული წყარო – დამუშავება და მსჯელობა;</p> <p>აქტივობა 3. 5 წუთიანი ესე – ფიქრები აბო თბილელის შესახებ;</p> <p>აქტივობა 4. მსჯელობა ლიტერატორის შეხედულებაზე (ამონარიდი ოქტაი ქაზუმოვის სტატიიდან „აბოს „ლალატი““)</p> <p>აქტივობა 5. შინაგანი მონოლოგი – აბო თბილელის ფიქრები გარდაუვალი სიკვდილის წინ – პერსონაჟის განცდების წარმოდგენა.</p> <p>აქტივობა 6. რუბრიკა „გაიფართოვე თვალსაწიერის“ მიხედვით დანერის თარიღზე მსჯელობა;</p> <p>აქტივობა 7: რუბრიკაში „ჩვენ გირჩევთ“ მოცემული „ჟან შარდენის ჩანაწერების“ საფუძველზე ჟანრის თავისებურებებზე დაკვირვება და ანალოგიური ჟანრის ნაწარმოების შექმნის სტრატეგიების შემუშავება.</p>	<p>პერსონაჟის უბის წიგნაკის შექმნა (მემუარული ტექსტი)</p> <p>წინა კლასებიდან შენთვის უკვე ცნობილია მემუარული ჟანრის ლიტერატურა და მისი მახასიათებლები.</p> <p>ამჯერად შექმენი აბოს თბილელის უბის წიგნაკი, მოამზადე ჩანაწერები შემდეგნაირად: II-III თავე-ბიდან შეარჩიე შენთვის ყველაზე მნიშვნელოვანი და საკვანძო 3 ეპიზოდი და გადმოეცი თითოეული მთავარი გმირის, აბოს, პერსპექტივიდან.</p> <p>ნამუშევარში:</p> <ul style="list-style-type: none"> წარმოაჩინე აბო თბილელის განცდები, ფიქრები, სურვილები, ქცევის მოტივაცია შენი წარმოსახვით ისე, რომ არ დაშორდე ეპოქას, ტექსტის კონტექსტს, ნაწარმოებში გადმოცემულ ფაქტებს; (კონტექსტი, კომპოზიცია) სახე აბო თბილელისა და სხვა პერსონაჟების ურთიერთმიმართება, დამოკიდებულებები; (კომპოზიცია) 	

	<p>აქტივობა 8. უშუალოდ კომპლექსურ დავალებზე მუშაობა.</p> <ul style="list-style-type: none"> • იდეების წამოყენება მოსამზადებელ დავალებასთან დაკავშირებით; • პირველადი ვერსიის შექმნა; • საბოლოო ვერსიის მომზადება; • დავალების წარდგენა, უკუკავშირის მიღება. <p>კომპლექსური დავალების პრეზენტაციის პროცესში მასწავლებლის მიერ დასასმელი შეკითხვების ბანკი (შეირჩევა საჭიროებისამებრ):</p> <ul style="list-style-type: none"> • აღწერეთ, როგორ წარმოადგინებთ დავალებზე მუშაობის პროცესს, რა ნაბიჯები გადადგით, რა თანამიმდევრობით; • რა დაბრკოლებებს წააწყდით დავალებზე მუშაობის პროცესში? როგორ გადაჭერით? რატომ ვერ გადაჭერით? როგორ მოიქცევით მომავალში, რომ მსგავსი პრობლემა გადაჭრათ? რა გაგიძნელდათ, რა გაგაიღვილდათ? რატომ? • მსგავსი ფორმის, ან შინაარსის დავალება სხვა დროს თუ შეგისრულებიათ? მსგავსი სტრატეგიები გამოგიყენებიათ? • რა ძლიერი და სუსტი მხარეები გაქვთ დავალების კრიტერიუმებთან მიმართებით? რამ შეეცინათ წინსვლაში ხელი? რამ შეგაფერხათ? • თქვენი თანაკლასელის რომელმაც ნაშრომმა მიიპყრო ყველაზე მეტად თქვენი ყურადღება? რატომ? რით? • რას გააკეთებდით განსხვავებულად, ახლა რომ იწყებდეთ დავალებზე მუშაობას? • როგორ/რა სტრატეგიების გამოყენებით გააუმჯობესებდით მიღწევებს/როგორ მიაღწევთ უკეთეს შედეგს? 		<ul style="list-style-type: none"> • წარმოადგინე აბოს თვალთ დახახული საქართველო, ქართული საზოგადოება, მისი, როგორც უცხოელის შთაბეჭდილებები ქვეყნის სხვადასხვა კუთხეში მოგზაურობისას (რა შეიძლებოდა ენახა, მაგ., იმ დროის თბილისში, ხაზარეთისკენ მიმავალ გზაზე, აფხაზეთში); (კონტექსტი) • გაითვალისწინე მემუარული ჟანრის ტექსტის მახასიათებლები (პირველ პირში თხრობა, სინამდვილის ასახვა, დათარიღება და ა.შ.); (ჟანრი) <p>ნამუშევრის პრეზენტაციისას წარმოაჩინე:</p> <ul style="list-style-type: none"> • რა ადასტურებს, რომ შენ მიერ დაწერილი ტექსტი მემუარული ჟანრისაა? • რომელ მინიშნებებს დაყრდენი აბო თბილელის განცდების, ფიქრების, სურვილებისა და ქცევის მოტივაციის წარმოსაჩენად და რა ახალი დეტალებით/ნიუანსებით გაამდიდრე პერსონაჟის სახე? • რა ხერხებით წარმოაჩინე უბის ნიგნაკში ეპოქის თავისებურებები? <p>შენიშვნა: სასურველია, უბის ნიგნაკს დაურთო ჩანახატები, დიაგრამები, მარშრუტის აღწერილობა, აბოს ხელით შედგენილი რუკა.</p>
	<p>საკითხი:</p> <p>ორი ნაწარმოებიდან („მუშაუნიკის ნამება“, „აბოს ნამება“) კონკრეტული ამონარიდების მიხედვით მწერალთა ენაზე დაკვირვება და ანალიზის დაწერა.</p> <p>ცნება/ქვეცნებები:</p> <p>ენობრივ-გამომსახველობითი – ტროპის სახეები, მრავლობითი რიცხვის გამომხატველი სიტყვები და ფრაზები, მსაზღვრელ-საზღვრული</p>	<p>საკვანძო შეკითხვები:</p> <ul style="list-style-type: none"> • როგორ გავაანალიზო მწერლების მიერ გამოყენებული ტროპის სახეები? • როგორ გამოვიყენო მწერლის ენაზე დასაკვირვებლად შესწავლილი გრამატიკული საკითხები? 	<p>შუალედური სასწავლო მიზანი</p> <p>კომპლექსური დავალების პირობა</p>
	<p>კომპლექსური დავალების დამუშავების ეტაპები (რესურსები, აქტივობები):</p> <p>1 ეტაპი: კომპლექსური დავალების გაცნობა</p> <ul style="list-style-type: none"> • რომელი გრამატიკული საკითხები შევისწავლეთ? • რამდენად დაინახეთ განსხვავება ამ საკითხების დახმარებით ძველსა და ახალ ქართულს შორის? • რამდენად გვეხმარება ნაწარმოების უკეთ გაგება-გააზრებაში მწერლის ენაზე დაკვირვება? 		<p>მწერლის ენაზე დაკვირვება – ანალიზის დაწერა</p> <p>ნაიკითხე მოცემული მონაკვეთები ყურადღებით, დააკვირდი მწერლის ენას და დაწერე მოკლე ანალიზი.</p>

	<p>II ეტაპი: კომპლექსური დავალების განხორციელება</p> <p>აქტივობები:</p> <p>აქტივობა 1. მწერლის ენა და მხატვრულ-გამომსახველობითი საშუალებები(გვ.62)</p> <p>აქტივობა 2. განყოფილება „ენის სამყაროში“ (გვ.90-92) განხილული თეორიული მასალისა და სავარჯიშოების შესრულება.</p> <p>აქტივობა 3. უშუალოდ კომპლექსურ დავალებაზე მუშაობა.</p> <ul style="list-style-type: none"> • იდეების წამოყენება მოსამზადებელ დავალებასთან დაკავშირებით; პირველადი ვერსიის შექმნა; • საბოლოო ვერსიის მომზადება; • დავალების წარდგენა, უკუკავშირის მიღება. <p>კომპლექსური დავალების პრეზენტაციის პროცესში</p> <p>მასწავლებლის მიერ დასასმელი შეკითხვების</p> <p>ბანკი (შეირჩევა საჭიროებისამებრ):</p> <ul style="list-style-type: none"> • აღწერეთ, როგორ წარმართა დავალებაზე მუშაობის პროცესი, რა ნაბიჯები გადადგით, რა თანამიმდევრობით; • რა დაბრკოლებებს წააწყდით დავალებაზე მუშაობის პროცესში? • როგორ გადაჭერთ? რატომ ვერ გადაჭერთ? • როგორ მოიქცევით მომავალში, რომ მსგავსი პრობლემა გადაჭრათ? • რა გაგიძნელდათ, რა გაგიადვილდათ? რატომ? • მსგავსი ფორმის, ან შინაარსის დავალება სხვა დროს თუ შევისრულეხართ? მსგავსი სტრატეგიები გამოგიყენებიათ? • რა ძლიერი და სუსტი მხარეები გაქვთ დავალების კრიტერიუმებთან მიმართებით? • რამ შეგიწყობთ წინსვლაში ხელი? რამ შეგაფერხათ? • თქვენი თანაკლასელის რომელმა ნაშრომმა მიიპყრო ყველაზე მეტად თქვენი ყურადღება? რატომ? რით? • რას გააკეთებდით განსხვავებულად, ახლა რომ იწყებდით დავალებაზე მუშაობას? • როგორ/რა სტრატეგიების გამოყენებით გააუმჯობესებდით მიღწევებს/როგორ მიიღწევთ უკეთეს შედეგს? 	<p>„შუშანიკის წამება“</p> <p>„ლუანლსა დიდსა შესლვად ხარ, დედოფალო, ეკრძალე სარწმუნობასა ქრისტწესსა, ნუუკუე მტერმან ვითარცა სრსულმან საძოვარი პოოს შენ თანა.“</p> <p>„შენ ჩემი ხატი დაამკუ და საგებელსა ჩემსა ნაცარი გარდაასხ, და შენი ადგილი დაგიტევიეს, და სხუად წარსრულ ხარ.“</p> <p>„ვითარცა კრავი მგელსა, გამოულო ჳელთა მისთა. და ვითარცა მკუდარი იღვა წმიდად შუშანიკ ქუეყანასა ზედა.“</p> <p>„მიავს მას უფალმან, ვითარ მან უჟამოდ ნაყოფნი ჩემნი მოოსთულნა და სანთელი ჩემი დაშრიტა და ყუავილი ჩემი დააჭნო, შუენიერებად სიკეთისა ჩემისად დააბნელა და დიდებად ჩემი დაამდაბლა. და ღმერთმან საჯოს მის შორის და ჩემ შორის.“</p> <p>„ესე ყოველი ცხორებამ ვითარცა ყუავილი ველთად წარმავალ არს და დაუდგრომელ, და ვინ სთესა – მოიძკო და ვინ განაბნია გლახაკთათმს – შეიკრიბა, და რომელმან წარინწყმიდოს თავი თვისი, მან პოოს იგი, რომელმან ადიდა იგი.“</p> <p>„აბოს წამება“</p> <p>„რომელნი ესე ვართ მორწმუნენი, მძლავრებასა ქუეშე დამონებულნი და ნაკლულევანებითა და სიგლახაკითა შეკრულნი, ვითარცა რკინითა, ხარკსა ქუეშე მათსა გუემულნი და ქენჯნლინი, ძვრ-ძვრად ზღვეულნი, შიშითა განილევანი და ირყევიანი, ვითარცა ლერწამნი ქართაგან ძლიერთა.“</p> <p>„რად გეგულების ჩემ ზედა, იქმოდე, რამეთუ მე, ვითარცა კედელსა მაგას, რომელსა მიყრდნობილ ხარ, ეგრე არა მესმიან ცუდნი ეგე სიტყუანი შენნი. რამეთუ გონებამ ჩემი ქრისტწეს თანა არს ზეცას!“</p> <p>ნამუშევარში:</p> <ul style="list-style-type: none"> • გადმოეცი, ტროპის რომელი სახეებია ტექსტში გამოყენებული, დააჯგუფე ისინი. • ისაუბრე, აღნიშნული ტროპის სახეები რა ემოციებს აღძრავს მკითხველში. • ამონერე მრავლობითი რიცხვის გამომხატველი სიტყვები და ფრაზები. • როგორ მსაზღვრელ-საზღვრულს იყენებენ ჰაგიოგრაფი ავტორები? ამონერე პირდაპირი და შებრუნებული ნყოფის მსაზღვრელ-საზღვრულები; • ამონერილი მსაზღვრელ-საზღვრულები შეადარე ახალ ქართულ ენას, გამოიყენება თუ არა მსგავსი ფორმები დღეს? <p>ნამუშევრის წარდგენისას:</p> <ul style="list-style-type: none"> • რამდენად დაგეხმარა ენობრივ-გამომსახველობით და გრამატიკულ საშუალებებზე დაკვირვება მწერლის ენის უკეთ გააზრებაში? • რა აღმოაჩინე ახალი ნაწარმოებში გრამატიკულ საშუალებებზე დაკვირვების შედეგად ძველსა და ახალ ქართულთან მიმართებით?
--	---	--

II თავი – უდაბნოთა ქალაქმყოფელი

მატიცის ჩამოტვირთვა შეგიძლიათ [აქ](#)

ტექსტი: გიორგი მერჩულის „ცხოვრებაჲ წმიდისა გრიგოლისა“

თემა: უდაბნოთა ქალაქმყოფელი

კლასი: მე-10

თემატური საკვანძო შეკითხვები:

- რატომ არის მნიშვნელოვანი ჰაგიოგრაფიული ლიტერატურის გაცნობა?
- რა განსაზღვრავს ამ ლიტერატურის ზედროულ მნიშვნელობას?
- როგორ მოგვითხრობს ჰაგიოგრაფიული ლიტერატურა ადამიანების ცხოვრების გზაზე, მრავალფეროვან ცხოვრების-სეულ გამოცდილებაზე? რა მიმართებაა ჰაგიოგრაფიაში ასახულ ცხოვრებას/ ადამიანებსა და რეალურ ცხოვრებას/ ადამიანებს შორის?
- რის გამო მიიჩნევა ჰაგიოგრაფიული ლიტერატურის გმირი სულიერ ავტორიტეტად?
- როგორ/რა გზებით შეუძლია ცალკეულ ადამიანს, ჰაგიოგრაფიული ლიტერატურის გმირს, წვლილის შეტანა ქვეყნის ცხოვრებაში?
- რამდენად დამეხმარება ჰაგიოგრაფიულ ტექსტებში წარმოჩენილი ისტორიული და სოციოკულტურული რეალიები რიგი საკითხების სწორად გააზრებაში?

თემატური მკვიდრი წარმოდგენები:

- უძველესი პერიოდის (V-X სს-ის) ქართულ ლიტერატურაში ერთ-ერთი უმნიშვნელოვანესი ადგილი უკავია ჰაგიოგრაფიულ ლიტერატურას (ეკლესიის წმინდანთა „ცხოვრებებს“ და „წამებებს“), რომელიც სასულიერო მწერლობის ერთ-ერთი დარგია.
- ჰაგიოგრაფიის გმირი წარმოდგენს სულიერ ავტორიტეტს, რომელიც ეძიებს ხსნის გზებს და თავისი მოქმედებებითა და ღვაწლით იმეორებს/ ჰბაძავს ქრისტიანულ ლიტერატურაში აღწერილ საკრალურ მაგალითებს, რაც განაპირობებს ამ ჟანრის ლიტერატურის ინტერტექსტუალობას.
- ჰაგიოგრაფიულ ლიტერატურაში ყურადღება გამახვილებულია გმირის ღვაწლის არსსა და ზედროულ მნიშვნელობაზე, რაც განაპირობებს საერთო ლიტერატურულ მოტივებს, სიუჟეტებისა და სხვა ელემენტების მსგავსებას.
- ჰაგიოგრაფიული ლიტერატურა წარმოდგენს მდიდარ წყაროს ისტორიული და სოციოკულტურული რეალიების (მაგ., რელიგიის ისტორიის, შესაბამისი ეპოქის სოციალური ფენების, რელიგიური და კულტურული წარმოდგენების) შესასწავლად.

კომპლექსური დავალებები (დასახელება)	სამიზნე ცნებები და ქვეცნებები	საკითხები	საკვანძო შეკითხვები
1. სამოტივაციო სიტყვა	<p>კომპოზიცია – თემა, იდეა; პერსონაჟი, მისი თვისებები, დამოკიდებულებები, შეხედულებები; შესავალი და დასკვნა.</p> <p>ენობრივ-გამომსახველობითი საშუალებები: შესაბამისი სტილი, რიტორიკული შეკითხვა, მიმართვა.</p>	<p>გრიგოლის მიერ წარმოთქმული სამოტივაციო სიტყვის შექმნა წერილობით ან ზეპირად (სამონასტრო მშენებლობასთან დაკავშირებით)</p>	<ul style="list-style-type: none"> • როგორ წარმოვაჩინო, პერსონაჟის დამოკიდებულებები, შეხედულებები, გამოცდილება სამონასტრო მშენებლობასთან დაკავშირებით? • როგორ შევარჩიო შესაბამისი სტილი, რა ენობრივი საშუალებები გამოვიყენო მსმენელზე შთაბეჭდილების მოსახდენად?
2. ტექსტისა და ანიმაციის შედარება (ანალიტიკური ესე)	<p>ჟანრი – ანალიტიკური ესე და მისი მახასიათებლები</p> <p>კომპოზიცია – თემა, იდეა, პერსონაჟი – მისი თვისებები, დამოკიდებულებები, შეხედულებები</p> <p>ენობრივ-გამომსახველობითი საშუალებები – თეზისი და არგუმენტები, მაგალითები.</p>	<p>ანალიტიკური ესეს დანერგვა: ანიმაციის („ადამიანი, რომელიც ხეებს რგავდა“) შედარება ტექსტთან („გრიგოლ ხანძთელის ცხოვრება“) თემაზე, იდეაზე მსჯელობისა და მთავარი პერსონაჟის დახასიათების საფუძველზე.</p>	<ul style="list-style-type: none"> • როგორ დავწერო ანალიტიკური ესე? • რა კავშირია პერსონაჟსა და ნაწარმოების მთავარ იდეას შორის? • როგორ/რის საფუძველზე შევადარო ერთმანეთს ანიმაცია და ტექსტი? • როგორ გადმოვცე წერილობით ჩემი სათქმელი არგუმენტებულად?

<p>გრძელვადიანი მიზნები</p> <p>სამიზნე ცნებები და მათთან დაკავშირებული მკვიდრი წარმოდგენები</p>	<p>საკითხი: გრიგოლის მიერ წარმოთქმული სამოტივაციო სიტყვის შექმნა წერილობით ან ზეპირად (სამონასტრო მშენებლობასთან დაკავშირებით)</p> <p>ცნებები</p> <p>კომპოზიცია – თემა, იდეა; პერსონაჟი, მისი თვისებები, დამოკიდებულებები, შეხედულებები; შესავალი და დასკვნა.</p> <p>ენობრივ-გამომსახველობითი საშუალებები: შესაბამისი სტილი, რიტორიკული შეკითხვა, მიმართვა.</p>	<p>საკვანძო შეკითხვა/ შეკითხვები</p> <ul style="list-style-type: none"> როგორ წარმოვაჩინო, პერსონაჟის დამოკიდებულებები, შეხედულებები, გამოცდილება სამონასტრო მშენებლობასთან დაკავშირებით? როგორ შევარჩიო შესაბამისი სტილი, რა ენობრივი საშუალებები გამოვიყენო მსმენელზე შთაბეჭდილების მოსახდენად? 	<p>შუალედური სასწავლო მიზანი</p> <p>კომპლექსური დავალების პირობა</p>																			
<p>1) ჟანრი (ქართ.საშ.1,4,6,7)</p> <p>1. ერთი ჟანრის ტექსტებს აქვთ საერთო ჟანრობრივი მახასიათებლები (შინაარსობრივი, ენობრივ-სტილური, სტრუქტურულ-ორგანიზაციული), რომლებიც განსხვავდება სხვა ჟანრების მახასიათებლებისგან.</p> <p>2. ჟანრობრივი მახასიათებლების ცოდნა მნიშვნელოვანია ტექსტის გასაზრებლად, ტექსტების შესადგენად.</p> <p>2) კომპოზიცია/შინაარსობრივი მხარე (ქართ.საშ.1,3,4,6,7)</p> <p>1. ტექსტის მთლიანობას განაპირობებს მისი კომპოზიცია/შინაარსობრივი მხარე. კომპოზიცია/შინაარსობრივ მხარეს ქმნის ერთობლიობა:</p> <ul style="list-style-type: none"> ლექსში – თემის, იდეის, მხატვრული საშუალებების, სხვა სტრუქტურულ-ორგანიზაციული ელემენტების – მეტრის, რითმის; პოემაში – თემის, იდეის, ფაბულის, სიუჟეტის, მოქმედების დროისა და ადგილის, პერსონაჟთა სახეების, ხედვის კუთხის, ჩანართი ეპიზოდების, მხატვრული საშუალებების, სტრუქტურულ-ორგანიზაციული ელემენტების – მეტრისა და რითმის; 	<p>კომპლექსური დავალების დამუშავების ეტაპები (რესურსები, აქტივობები):</p> <p>I ეტაპი: კომპლექსური დავალების გაცნობა</p> <ul style="list-style-type: none"> როგორ ჩამოაყალიბებთ თქვენი სიტყვებით, რას მოითხოვს თქვენგან დავალება? რა ცოდნა-გამოცდილება გამოგადგებათ? სახელმძღვანელოში მოცემული რომელი რუბრიკები დაგჭირდებათ დავალების შესრულებისას? თქვენი აზრით, რა გაგიადვილდებათ, რა გაგიძნელებათ? რის შესწავლა დაგჭირდებათ / რაში დაგჭირდებათ დახმარება? <p>II ეტაპი. კომპლექსური დავალების განხორციელება რესურსები/აქტივობები:</p> <p>აქტივობა 1. ტექსტის გააზრებაზე მიმართული ინტერაქცია რუბრიკაში „ტექსტის გასაზრებლად“ (გვ.105-106)</p> <p>აქტივობა 2. პერსონაჟის რუკის შევსება (გრიგოლის დახასიათება). წარდგენა კლასის წინაშე და მოსაზრებების შეჯერება.</p> <p>რესურსი 1. პერსონაჟის რუკა</p> <table border="1" data-bbox="457 1328 1035 1612"> <thead> <tr> <th>გრიგოლის დახასიათება</th> <th>განათლება</th> <th>უნარები</th> <th>თვისებები</th> <th>მიზნები</th> </tr> </thead> <tbody> <tr> <td>ციტატები</td> <td></td> <td></td> <td></td> <td></td> </tr> <tr> <td>ტექსტიდან</td> <td></td> <td></td> <td></td> <td></td> </tr> <tr> <td>შენი კომენტარი – ციტატის ანალიზი</td> <td></td> <td></td> <td></td> <td></td> </tr> </tbody> </table> <p>აქტივობა 3 – გრიგოლ ხანძთელის გალაქტიკის შექმნა – პერსონაჟთა როლისა და ურთიერთდამოკიდებულების გარკვევისთვის.</p> <p>აქტივობა 4. სამოტივაციო სიტყვა და მის მახასიათებლებზე დაკვირვება.</p> <p>რესურსი 2 – ადმირალ უილიამ ჰ. მაკრეივენის მიმართვა სტუდენტებისადმი, ვიდეორგოლი: https://www.youtube.com/watch?v/3581721</p> <p>აქტივობა 5. რუბრიკის „ჩვენ გირჩევთ“ – ზეპირ-მეტყველების სტრატეგიები გაცნობა – დამუშავება (როგორ მოამზადონ სამოტივაციო სიტყვა).</p>	გრიგოლის დახასიათება	განათლება	უნარები	თვისებები	მიზნები	ციტატები					ტექსტიდან					შენი კომენტარი – ციტატის ანალიზი					<p>სამოტივაციო სიტყვის შექმნა (წერილობით ან ზეპირად)</p> <p>შენ უკვე იცი, რა გზა გაიარა გრიგოლმა სამონასტრო ცხოვრების დანყებისას, რა გამოცდილება შეიძინა, რა წინააღმდეგობები შეხვდა. ბევრ სიტუაციაში გამოჩნდა მისი ავტორიტეტი.</p> <p>წარმოიდგინე თავი გრიგოლის ადგილას, რომელიც სამოტივაციო სიტყვით მიმართავს სულიერ ძმებს, ადამიანებს, რომელთაც, ქრისტიანთა და თეოდორეს მსგავსად, მონასტერთა შენების „საღვთო შური“ ამოძრავებთ.</p> <p>ნამუშევარი:</p> <ul style="list-style-type: none"> წარმოაჩინე გრიგოლის შეხედულება სამონასტრო აღმშენებლობის მნიშვნელობაზე; (კომპოზიცია) აჩვენე მისი გამოცდილება ამ გზაზე: სავარაუდო წინააღმდეგობები და რჩევები მათ დასაძლევად; (კომპოზიცია) მკაფიოდ გამოკვეთე გრიგოლის დამოკიდებულება თავისი სულიერი ძმების მიმართ; (კომპოზიცია) გაითვალისწინე აუდიტორია, წარმოსახვითი მსმენელების ინტერესები და შეარჩიე მეტყველების შესაბამისი სტილი; (ენობრივ-გამომსახველობითი საშუალებები)
გრიგოლის დახასიათება	განათლება	უნარები	თვისებები	მიზნები																		
ციტატები																						
ტექსტიდან																						
შენი კომენტარი – ციტატის ანალიზი																						

<ul style="list-style-type: none"> • მხატვრულ პროზაულ ნაწარ- მოებში – თემის, იდეის, ფაბულის, სიუჟეტის, პერსონაჟთა სახეების, მოქმედების დროისა და ადგილის, ხედვის კუთხის, ჩანართი ეპი- ზოდების, მხატვრული საშუალე- ების, სტრუქტურულ-ორგანი- ზაციული ელემენტების; • არამხატვრულ ტექსტებში – იდე- ების/საკითხების, თემის, ხედვის კუთხის, სტრუქტურულ-ორგანი- ზაციული ელემენტების; <p>2. ტექსტის მთლიანობის განმსაზ- ღვრელი შინაარსობრივი, სტრუქტურული და ორგანიზაცი- ული ელემენტების ცოდნისა და პი- რადი გამოცდილების საფუძველზე შემიძლია წამოვყენო ტექსტთან დაკავშირებული იდეები, წარმო- ვჩინო ტექსტი ახალი კუთხით/ ფორმით.</p> <p>3. ტექსტებს შორის არსებულ მიმართებებზე დაკვირვება მნიშ- ვნელოვანია შესასწავლი ტექსტის მნიშვნელობის, იდეების, თემების, პერსპექტივების უფრო ღრმად/ მრავალმხრივად გააზრებისთვის, მისი ახლებურად ინტერპრეტირე- ბისთვის.</p> <p>4. მთლიანობის განმსაზღვრელი შინაარსობრივი ელემენტების, ასევე სტრუქტურულ-ორგანი- ზაციული ელემენტების ცოდნა მნიშვნელოვანია დამეხმარება ტექსტების სიღრმისეულად გასააზრებლად, ეფექტიანი ტე- ქსტების შესადგენად.</p>	<p>აქტივობა 6. უშუალოდ კომპლექსურ დავალებაზე მუშაობა.</p> <ul style="list-style-type: none"> • იდეების წამოყენება მოსამზადებელ დავალებასთან დაკავშირებით; • პირველადი ვერსიის შექმნა; • საბოლოო ვერსიის მომზადება; <p>დავალების წარდგენა, უკუკავშირის მიღება.</p> <p>კომპლექსური დავალების პრეზენტაციის პრო- ცესში მასწავლებლის მიერ დასასმელი შეკითხ- ვების ბანკი (შეირჩევა საჭიროებისამებრ):</p> <ul style="list-style-type: none"> • აღწერეთ, როგორ წარიმართა დავალებაზე მუშაო- ბის პროცესი, რა ნაბიჯები გადადგით, რა თანამიმ- დევრობით; • რა დაბრკოლებებს წააწყდით დავალებაზე მუშაო- ბის პროცესში? როგორ გადაჭერით? რატომ ვერ გადაჭერით? როგორ მოიტყვევით მომავალში, რომ მსგავსი პრობლემა გადაჭრათ? რა გაგიძნელდათ, რა გაგიადვილდათ? რატომ? • მსგავსი ფორმის, ან შინაარსის დავალება სხვა დროს თუ შეგისრულებიათ? მსგავსი სტრატეგიები გამოგი- ყენებიათ? • რა ძლიერი და სუსტი მხარეები გაქვთ დავალების კრიტიკულებთან მიმართებით? რამ შეგიწყობთ წინსვლაში ხელი? რამ შეგაფერხათ? • თქვენი თანაკლასელის რომელმა ნაშრომმა მიიპყრო ყველაზე მეტად თქვენი ყურადღება? რატომ? რით? • რას გააკეთებდით განსხვავებულად, ახლა რომ ინყებდეთ დავალებაზე მუშაობას? • როგორ/რა სტრატეგიების გამოყენებით გააუმ- ჯობესებდით მიღწევებს/როგორ მიაღწევთ უკეთეს შედეგს? 	<ul style="list-style-type: none"> • ეცადე, მიმართვის ტექსტი იყოს ლოგი- კური და ემოციურიც, გამოიყენე შესაბამისი ლექსიკა, რიტორიკული შეკითხვა. მიმართვა... (ენობრივ-გამომსახვე- ლობითი საშუალებები) • გამოიყენე ეფექტუ- რი, არაშაბლონური დასაწყისი და დასკვნა; (კომპოზიცია) <p>ნამუშევრის პრეზენტაცი- ისას წარმოაჩინე:</p> <ul style="list-style-type: none"> • რატომ არის შენი ნაშრომი სამოტივაციო სიტყვა? • ტექსტიდან რა მინიშნე- ბებს დაეყრდენი გრიგო- ლის შეხედულებების, გამოცდილებისა და დამოკიდებულებების საჩვენებლად? • რომელი მხატვრული ხერხები გამოიყენე, მიმართვა რომ ემოციუ- რი გამოსულიყო? • რა პრინციპით იხელმძ- ღვანელებე ეფექტიანი და- საწყისისა და დასასრუ- ლის ჩამოყალიბებისას? 	
<p>3) ენობრივ-გამომსახველობითი საშუალებები (ქართ.საშ.4,6,7)</p> <ol style="list-style-type: none"> 1. მწერლები გვიზიარებენ თავი- ანთ გრძობებს, გამოცდილებას, დამოკიდებულებებს, განწყობასა და მოსაზრებებს ოსტატურად შერჩეული ენობრივი საშუალე- ების – სიტყვების, ფრაზების – გამოყენებით. 2. მწერლები იყენებენ სხვადასხვა ენობრივ საშუალებას იმისათვის, რომ მოახდინონ შთაბეჭდილება მკითხველზე, დაარწმუნონ მკითხ- ველი. 3. ენობრივ-გამომსახველო- ბითი საშუალებების ცოდნა მნიშვნელოვანია ტექსტების სიღრმისეულად გასააზრებლად, ნიუანსების აღმოსაჩენად; მიზნის შესაბამისი ტექსტების შესად- გენად. 	<p>საკითხი/ქვესაკითხები</p> <p>ანალიტიკური ესეს დანერა: ანიმაციის („ადამიანი, რომელიც ხეებს რგავდა“) შედარე- ბა ტექსტთან („გრიგოლ ხანძთელის ცხოვრება“) თემაზე, იდეაზე მსჯე- ლობისა და მთავარი პერსონაჟის დახასიათების საფუძველზე.</p> <p>ცნებები/ქვეცნებები:</p> <p>ჟანრი – ანალიტიკური ესე და მისი მახასიათებლები</p> <p>კომპოზიცია – თემა, იდეა, პერსონაჟი – მისი თვისებები, დამოკ- იდებულებები, შეხედულე- ბები</p> <p>ენობრივ-გამომსახვე- ლობითი საშუალებები – თეზისი და არგუმენტები, მაგალითები.</p>	<p>საკვანძო შეკითხვა/ შეკითხვები</p> <ul style="list-style-type: none"> • როგორ დავწერო ანალიტიკური ესე? • რა კავშირია პერსო- ნაჟსა და ნაწარმოე- ბის მთავარ იდეას შორის? • როგორ/ რის საფუძ- ველზე შევადარო ერთმანეთს ანიმაცია და ტექსტი? • როგორ გადმოვცე წერილობით ჩემი სათქმელი არგუმენ- ტირებულად? 	<p>შუალედური სასწავლო მიზანი</p> <p>კომპლექსური დავალების პირობა</p>

4) კონტექსტი

(ქართ.საშ.2,5)

- ყველა თხზულებას აქვს თავისი კონტექსტი – ფონი თუ გარემო, რომელშიც შეიქმნა ესა თუ ის ნაწარმოები.
- კონტექსტს შეიძლება განსაზღვრავდეს სხვადასხვა ფაქტორი, მაგ.: ავტორის ცხოვრებისეული გამოცდილება, სოციალური წრე, შეხედულებები; ადგილი, ეპოქა ან კულტურული არეალი, რომელშიც თხზულება შეიქმნა.
- კონტექსტის ცოდნა მნიშვნელოვანია ტექსტის მრავალმხრივად გასაგებად, მისი მნიშვნელობის, აქტუალობის გასააზრებლად.

კომპლექსური დავალების დამუშავების ეტაპები (რესურსები, აქტივობები):

I ეტაპი: კომპლექსური დავალების გაცნობა ნაბიჯი 1.

- როგორ ჩამოაყალიბებთ თქვენი სიტყვებით, რას მოითხოვს თქვენგან დავალება?
- რა ცოდნა-გამოცდილება გამოგადგებათ?
- თქვენი აზრით, რა გაგიადვილებათ, რა გაგიძნელებათ? რის შესწავლა დაგჭირდებათ / რაში დაგჭირდებათ დახმარება?

II ეტაპი: კომპლექსური დავალების განხორციელება

რესურსები/აქტივობები:

აქტივობა 1. ტექსტის გააზრებაზე მიმართული ინტერაქცია რუბრიკაში „ტექსტის გასააზრებლად“ (გვ.145)

აქტივობა 2. რუბრიკა „კრიტიკული აზროვნებისთვის“ – გრიგოლის, როგორც „უდაბნოთა ქალაქმყოფელის“, ღვანლის შეფასება (გვ.146)

აქტივობა 3. თემატური პარალელი – ბენჯამინ ფრანკლინის ბიოგრაფიის გაცნობა. პარალელების გავლება კითხვების მეშვეობით. პიროვნების ღვანლი, მისი დამოკიდებულებების, მიზნის მიღწევის გზების ანალიზი.

აქტივობა 4. ანიმაციის „ადამიანი, რომელიც ხეებს რგავდა“ ნახვა და გაანალიზება.

რესურსი: <https://www.youtube.com/watch?v=eU6j-4QwGV>

აქტივობა 5. რუბრიკაში „ჩვენ გირჩევთ“ მოცემული სქემის დახმარებით ტექსტისა და ანიმაციის მთავარ პერსონაჟებზე დაკვირვება და ნაწარმოებთა იდეის გამოკვეთა.

ნიმუში	„გრიგოლ ხანძთელის ცხოვრება“	ანიმაცია – „კაცი, რომელიც ხეებს რგავდა“
მთავარი პერსონაჟი, მისი თვისებები, დამოკიდებულებები.		
ნაწარმოების იდეა, მთავარი სათქმელი		
მთავარი სათქმელის გადმოცემის ხერხები, რომლებსაც შემოქმედი ირჩევს.		

აქტივობა 6. უშუალოდ კომპლექსურ დავალებაზე მუშაობა.

- იდეების წამოყენება მოსამზადებელ დავალებასთან დაკავშირებით;
- პირველადი ვერსიის შექმნა;
- საბოლოო ვერსიის მომზადება;
- დავალების წარდგენა, უკუკავშირის მიღება.

ტექსტისა და ანიმაციის შედარება (ანალიტიკური ესე)

უყურე ანიმაციას „ადამიანი, რომელიც ხეებს რგავდა“, გაავლე იდეური პარალელი „გრიგოლ ხანძთელის ცხოვრებასთან“ და დაწერე ანალიტიკური ესე – ტექსტისა და ანიმაციის შედარებითი ანალიზი.

წერისას გამოკვეთე აზბაცები, დაიცავი სალიტერატურო ენის ნორმები და პუნქტუაციის წესები.

ნამუშევარში:

- ჩამოაყალიბე, რა არის ანიმაციის მთავარი თემა და სათქმელი; (კომპოზიცია)
- გაავლე პარალელი და იმსჯელე, რა იდეური კავშირია ანიმაციასა და „გრიგოლ ხანძთელის ცხოვრებას“ შორის (კომპოზიცია);
- ისაუბრე, რა მსგავსებაა ანიმაციის მთავარ გმირსა და გრიგოლ ხანძთელს შორის, დაეყრდენი კონკრეტულ დეტალებს, მინიშვნებს; (კომპოზიცია)
- მოიყვანე კონკრეტული არგუმენტები, მაგალითები და ციტატები ტექსტიდან, რომლებითაც დაასაბუთებ შენს მოსაზრებებს (კომპოზიცია, ყანრი, ენობრივ-გამომსახველობითი);
- გაითვალისწინე ესე საშინაო-ლიანი სტრუქტურა: შესავალი, ძირითადი ნაწილი, დასკვნა. (ყანრი)

ნამუშევრის პრეზენტაციისას წარმოაჩინე:

- რატომ მიიჩნევ, რომ შენი ნაშრომი ანალიტიკური ესეა?
- რომელ მინიშვნებებზე დაყრდნობით იმსჯელე ნაწარმოებისა და ანიმაციის მთავარ გმირებზე?
- ტექსტისა თუ ანიმაციის რომელი ეპიზოდები გამოიყენე შენი არგუმენტების ჩამოსაყალიბებლად?

კომპლექსური დავალების პრეზენტაციის პროცესში მასწავლებლის მიერ დასასმელი შეკითხვების ბანკი (შეირჩევა საჭიროებისამებრ):

- აღწერეთ, როგორ წარიმართა დავალებაზე მუშაობის პროცესი, რა ნაბიჯები გადადგით, რა თანამიმდევრობით;
- რა დაბრკოლებებს წააწყდით დავალებაზე მუშაობის პროცესში? როგორ გადაჭერით? რატომ ვერ გადაჭერით? როგორ მოიქცევით მომავალში, რომ მსგავსი პრობლემა გადაჭრათ? რა გაგიძნელდათ, რა გაგიადვილდათ? რატომ?
- მსგავსი ფორმის ან შინაარსის დავალება სხვა დროს თუ შეგისრულებიათ? მსგავსი სტრატეგიები გამოგიყენებიათ?
- რა ძლიერი და სუსტი მხარეები გაქვთ დავალების კრიტერიუმებთან მიმართებით? რამ შეგიწყობთ წინსვლაში ხელი? რამ შეგაფერხათ?
- თქვენი თანაკლასელის რომელმა ნაშრომმა მიიპყრო ყველაზე მეტად თქვენი ყურადღება? რატომ? რით?
- რას გააკეთებდით განსხვავებულად, ახლა რომ იწყებდეთ დავალებაზე მუშაობას?
- როგორ/რა სტრატეგიების გამოყენებით გააუმჯობესებდით მიღწევებს/როგორ მიაღწევთ უკეთეს შედეგს?

III თაპი – სიბრძნის წიგნი „ვეფხისტყაოსანი“

▶ მატრიცის ჩამოტვირთვა შეგიძლიათ აქ:

ტექსტი: შოთა რუსთაველის „ვეფხისტყაოსანი“
თემა: სიბრძნის წიგნი „ვეფხისტყაოსანი“

ქვეთემები – I ქვეთავი
დასაწყისი
სტროფები 1-32

II ქვეთავი
„იგი წავა და სხვა მოვა
ტურფასა საბაღნაროსა“
(ლიდერი და სახელმწიფო)

III ქვეთავი
„გიაზბო ჩემი ამბავი,
განა რაზომცა ძნელია“ –
(განდობა – მეგობრობის განმაპირობებელი)

IV ქვეთავი
„ბედითი ბნედა, სიკვდილი, რა
მიჯნურობა გგონია“
(სიყვარული და
პასუხისმგებლობა)

V ქვეთავი
„დიადი სისხლი უბრალო
კაცმანცა ვით იტვირთაო“
(სიყვარული, განსაცდელი და დანაშაული)

კლასი: მე-10

თემატური საკვანძო შეკითხვები:

- რა არსებითი სხვაობაა საერო და სასულიერო ლიტერატურას შორის?
- როგორი პერსონაჟების წარმომოხაზვაა განაპირობა აზროვნების სეკულარიზაციამ?
- როგორ უნდა ამოვიცნოთ რენესანსული პასაჟები?
- როგორია სამყაროს შეცნობის გზები XII საუკუნის საერო ლიტერატურის პერსონაჟებისთვის? რა თვისებებს ავლენენ რაინდები?
- რამდენად და როგორ უპასუხებს XII საუკუნის ტექსტი კითხვებს, რომლებიც ჩნდება თანამედროვე სამყაროში ზნეობრივ საკითხებთან კავშირებით?

ქვეთემების საკვანძო კითხვები:

- როგორია საზოგადოების დამოკიდებულება ლიდერის მიმართ? როგორ და რით ვლინდება ლიდერის პასუხისმგებლობა ქვეყნის წინაშე?
- რა პასუხისმგებლობას გულისხმობს მეგობრობა? როგორ ავლენენ ადამიანების დამეგობრების სურვილს?
- როგორ შეიძლება ამოვიცნოთ წამდვილი სიყვარული?
- რამდენად ცვლის/არ ცვლის ადამიანს სიყვარული და რატომ?
- რა მიმართებაა სიყვარულსა და მსხვერპლის გაღებას/სხვის მსახურებას შორის?
- რამდენად უპასუხებს XII საუკუნის ტექსტი კითხვებს, რომლებიც მაქვს სამართლიანობასთან დაკავშირებით?

თემატური მკვიდრი წარმოდგენები:

- XII საუკუნიდან მოყოლებული წარმოიშვა ახალი ლიტერატურული ჟანრები (საგმირო-სამიჯნურო ეპოსი, იგავ-არაკები, ლირიკა, ისტორიული პოემა), აზროვნების სეკულარიზაციასთან ერთად დაიბადა ლიტერატურული გმირის/ადამიანის ახალი სახე, რომლისთვისაც დამახასიათებელია რენესანსული იდეალები – ფიზიკური და სულიერი ჰარმონიულობა, თავისუფალი არჩევანის ნების ქონა.
- ლიტერატურული გმირის/ადამიანის ახალი იდეალს აქვს ინდივიდუალური თვისებები, მისთვის სამყარო წარმოადგენს შესწავლის ობიექტს, რისთვისაც ეძიებს საჭირო ცოდნას.

კომპლექსური დავალებები (დასახელება)	სამიზნე ცნებები და ქვეცნებები	საკითხები	საკვანძო შეკითხვები
1. მოთხრობის დაწერა (მეორეხარისხოვანი პერსონაჟის მთავარ პერსონაჟად ქცევა)	<p>ჟანრი – მოთხრობა და მისი მახასიათებლები;</p> <p>კომპოზიცია – თემა, იდეა; პერსონაჟი, მისი თვისებები, დამოკიდებულებები, შეხედულებები, სიუჟეტის განვითარების საფეხურები;</p> <p>კონტექსტი – ტექსტის შექმნის ეპოქა, სოციო-კულტურული რეალიები, ფასეულობები;</p> <p>ენობრივ-გამომსახველობითი საშუალებები: ტროპის სახეები.</p>	მოთხრობის დაწერა, რომელშიც შერმადინი მთავარ პერსონაჟად უნდა იქცეს.	<ul style="list-style-type: none"> როგორ გარდავქმნა მეორეხარისხოვანი პერსონაჟი შერმადინი, მთავარ პერსონაჟად ჩემ მიერ დაწერილ მოთხრობაში? როგორ ნარმოვაჩინო მოთხრობაში პერსონაჟები, მათი ქმედებები, ფიქრები, ემოციები, მეტყველება, ურთიერთ-დამოკიდებულებები, მოქმედების დრო და ადგილი? როგორ გამოვიყენო ტროპის სახეები?
2. კამათი წყაროების მოშველიებით	<p>კომპოზიცია – თემა, იდეა;</p> <p>ენობრივ-გამომსახველობითი საშუალებები – თეზისი და არგუმენტები, მაგალითები.</p>	კამათის წარმართვა უკვე შესწავლილი წყაროების გამოყენებით.	<ul style="list-style-type: none"> როგორ გამოვიყენო კამათისას არგუმენტებად წყაროები, რომლებიც შევისწავლე? როგორ ავავო არგუმენტირებული მსჯელობა როგორ ნარმოვაჩინო და დავასაბუთო ჩემი მოსაზრებები?
3. მწერლის ენაზე დაკვირვება, ანალიზის დაწერა	ენობრივ-გამომსახველობითი – ტროპის სახეები, სიტყვათა წარმოქმნა, კომპოზიტების მართლწერა.	„ვეფხისტყაოსნიდან“ კონკრეტული ამონარიდების მიხედვით მწერლის ენაზე დაკვირვება და ანალიზის დაწერა.	<ul style="list-style-type: none"> როგორ გავანალიზო მწერლის მიერ გამოყენებული ტროპის სახეები? როგორ გამოვიყენო მწერლის ენაზე დასაკვირვებლად შესწავლილი გრამატიკული საკითხები?
გრძელვადიანი მიზნები სამიზნე ცნებები და მათთან დაკავშირებული მკვიდრი წარმოდგენები	<p>I ქვეთავი – დასაწყისი სტროფები 1-32</p> <p>II ქვეთავი „იგი წავა და სხვა მოვა ტურფასა საბაღნაროსა“ (ლიდერი და სახელმწიფო)</p> <p>III ქვეთავი „გიაგო ჩემი ამბავი, განა რაზომცა ძნელია“ – (განდობა – მეგობრობის განმაპირობებელი)</p>		

	<p>საკითხი: მოთხრობის დაწერა, რომელშიც შერმადინი მთავარ პერსონაჟად უნდა იქცეს.</p> <p>ცნებები ჟანრი – მოთხრობა და მისი მახასიათებლები;</p> <p>კომპოზიცია – თემა, იდეა; პერსონაჟი, მისი თვისებები, დამოკიდებულებები, შეხედულებები, სიუჟეტის განვითარების საფეხურები;</p> <p>კონტექსტი – ტექსტის შექმნის ეპოქა, სოციალ-კულტურული რეალობები, ფასეულობები;</p> <p>ენობრივ-გამომსახველობითი საშუალებები: ტროპის სახეები.</p>	<p>საკვანძო შეკითხვა/ შეკითხვები</p> <ul style="list-style-type: none"> როგორ გარდავექმნა მეორეხარისხოვანი პერსონაჟი შერმადინი, მთავარ პერსონაჟად ჩემ მიერ დაწერილ მოთხრობაში? როგორ წარმოვაჩინო მოთხრობაში პერსონაჟები, მათი ქმედებები, ფიქრები, ემოციები, მეტყველება, ურთიერთ-დამოკიდებულებები, მოქმედების დრო და ადგილი? როგორ გამოვიყენო ტროპის სახეები? 	<p>შუალედური სასწავლო მიზანი</p> <p>კომპლექსური დავალების პირობა</p>
--	--	--	--

1) ჟანრი (ქართ.საშ.1,4,6,7)

1. ერთი ჟანრის ტექსტებს აქვთ საერთო ჟანრობრივი მახასიათებლები (შინაარსობრივი, ენობრივ-სტილური, სტრუქტურულ-ორგანიზაციული), რომლებიც განსხვავდება სხვა ჟანრების მახასიათებლებიდან.

2. ჟანრობრივი მახასიათებლების ცოდნა მნიშვნელოვანია ტექსტის გასაზრებლად, ტექსტების შესადგენად.

2) კომპოზიცია/შინაარსობრივი მხარე (ქართ.საშ.1,3,4,6,7)

1. ტექსტის მთლიანობას განაპირობებს მისი კომპოზიცია/შინაარსობრივი მხარე. კომპოზიციას/შინაარსობრივ მხარეს ქმნის ერთობლიობა:

- ლექსში – თემის, იდეის, მხატვრული საშუალებების, სხვა სტრუქტურულ-ორგანიზაციული ელემენტების – მეტრის, რითმის;
- პოემაში – თემის, იდეის, ფაბულის, სიუჟეტის, მოქმედების დროისა და ადგილის, პერსონაჟთა სახეების, ხედვის კუთხის, ჩანართი ეპიზოდების, მხატვრული საშუალებების, სტრუქტურულ-ორგანიზაციული ელემენტების – მეტრისა და რითმის;

კომპლექსური დავალების დამუშავების ეტაპები (რესურსები, აქტივობები):

I ეტაპი: კომპლექსური დავალების გაცნობა

- როგორ ჩამოაყალიბებთ თქვენი სიტყვებით, რას მოითხოვს თქვენგან დავალება?
- რა ცოდნა-გამოცდილება გამოგადგებათ?
- სახელმძღვანელოში მოცემული რომელი რუბრიკები დაგჭირდებათ დავალების შესრულებისას?
- თქვენი აზრით, რა გაგიადვილდებათ, რა გაგიძნელებდათ? რის შესწავლა დაგჭირდებათ / რაში დაგჭირდებათ დახმარება?

II ეტაპი. კომპლექსური დავალების განხორციელება

რესურსები/აქტივობები:

აქტივობა 1. ტექსტის გააზრებაზე მიმართული ინტერაქცია რუბრიკაში „ტექსტის გასაზრებლად“ (გვ.176-177).

აქტივობა 2. აფორიზმი და პერსონაჟი – მოცემული აფორიზმების პერსონაჟებზე შესაბამება და მსჯელობა მათ შეხედულებებზე, დამოკიდებულებებზე. პერსონაჟის კონკრეტული თვისების წარმოჩენის მიზნით აფორიზმის შექმნა.

რესურსი 1. აფორიზმი და პერსონაჟი

პერსონაჟი	აფორიზმ(ებ)ი	კომენტარი (როგორ ახასიათებს აფორიზმ(ებ)ი პერსონაჟს)
როსტევეანი		
თინათინი		
ავთანდილი		
ვეზირები		

მოთხრობის დაწერა (მეორეხარისხოვანი პერსონაჟის მთავარ პერსონაჟად ქცევა)

წინა მონაკვეთზე მუშაობისას შენ წაიკითხე ირაკლი ქასრაშვილის მოთხრობა „მონა“, რომელშიც შევეფხისტყაოსნის“ მეორეხარისხოვანი პერსონაჟი ქცეული იყო მთავარ პერსონაჟად. ამ გზით წარმოაჩინა მწერალმა მისი ემოციები, დამოკიდებულებები, შეხედულებები.

მიუხედავად იმისა, რომ მკითხველს გარკვეული წარმოდგენა ნამდვილად ექმნება ავთანდილისა და შერმადინის ურთიერთობაზე, ამ პერსონაჟთან დაკავშირებით მაინც უამრავი კითხვა ჩნდება.

დაწერე მოთხრობა, რომელშიც შერმადინს მთავარ პერსონაჟად აქცევ, ტექსტზე დაყრდნობითა და შენი ფანტაზიის დახმარებით უკეთ წარმოაჩენ.

- მხატვრულ პროზაულ ნაწარმოებში – თემის, იდეის, ფაბულის, სიუჟეტის, პერსონაჟთა სახეების, მოქმედების დროისა და ადგილის, ხედვის კუთხის, ჩანართი ეპიზოდების, მხატვრული საშუალებების, სტრუქტურულ-ორგანიზაციული ელემენტების;
- არამხატვრულ ტექსტებში – იდეების/საკითხების, თემის, ხედვის კუთხის, სტრუქტურულ-ორგანიზაციული ელემენტების;

2. ტექსტის მთლიანობის განმსაზღვრელი შინაარსობრივი, სტრუქტურული და ორგანიზაციული ელემენტების ცოდნისა და პირადი გამოცდილების საფუძველზე შემძლია წამოვაცენო ტექსტთან დაკავშირებული იდეები, წარმოვჩინო ტექსტი ახალი კუთხით/ფორმით.

3. ტექსტებს შორის არსებულ მიმართებებზე დაკვირვება მნიშვნელოვანია შესასწავლი ტექსტის მნიშვნელობის, იდეების, თემების, პერსპექტივების უფრო ღრმად/მრავალმხრივად გააზრებისთვის, მისი ახლებურად ინტერპრეტირებისთვის.

4. მთლიანობის განმსაზღვრელი შინაარსობრივი ელემენტების, ასევე სტრუქტურულ-ორგანიზაციული ელემენტების ცოდნა მნიშვნელოვანია დამუშავება ტექსტების სიღრმისეულად გასააზრებლად, ეფექტიანი ტექსტების შესადგენად.

აქტივობა 3. თემატური პარალელი – ირაკლი ქასრაშვილის მოთხრობა „მონისა“ და „ვეფხისტყაოსნის“ ერთი თავის შედარება კოგნიტური სქემის მიხედვით და მსჯელობა შეკითხვების საშუალებით:

ცხრილის შეცვების შემდეგ იმსჯელებ:

რა გზით მოახერხა მწერალმა, მეორეხარისხოვანი პერსონაჟის მთავარ მოქმედ გმირად ქცევა?

რამდენად შთამბეჭდავი აღმოჩნდა შენთვის, როგორც მკითხველისთვის, პერსონაჟის ამგვარი გარდასახვა?

როგორ ფიქრობ, რატომ გაუჩნდა ეს იდეა ავტორს?

რესურსი 2.

ტექსტებში ასახული პრობლემა (მხოლოდ მითითებული მონაკვეთისა და ნოველის მიხედვით)	
მხატვრული სახეები (რამდენად ხშირად იყენებს მწერალი მხატვრულ სახეებს და რომელ ხერხებს იყენებს?)	
ემოციურობა (რომელი ტექსტი/ტექსტის მონაკვეთი აღმოჩნდა შენთვის ემოციური? ახსენი, რა განაპირობებს მის ემოციურობას)	
პერსონაჟები (ხასიათი, დამოკიდებულებები)	

აქტივობა 4. რუბრიკა „გაიფართოვე თვალსაწიერს“ დამუშავება (პატრონყმობა „ვეფხისტყაოსანში“) თანდართული კითხვების საშუალებით.

აქტივობა 5. პერსონაჟთა ურთიერთდამოკიდებულება – კოგნიტური სქემის დახმარებით პერსონაჟთა ურთიერთდამოკიდებულებაზე დაკვირვება.

რესურსი 3. კოგნიტური სქემა

პერსონაჟთა წყვილები	რას ფიქრობენ ისინი ერთმანეთზე?	როგორ მიმართავენ ერთმანეთს?	რას აკეთებენ ერთმანეთისთვის?
ავთანდილი და შერმადინი			
ავთანდილი და ასმათი			
ასმათი და ტარიელი			
ტარიელი და ავთანდილი			
სარიდან და ფარსადანი			
ფარსადანი და ტარიელი			
ნესტან-დარეჯანი და ტარიელი			

წამუშევარი სრულყოფილი რომ გამოგივიდეს:

• წარმოაჩინე მოთხრობის ძირითადი მახასიათებლები – სიუჟეტის განვითარება, მთავარი და არამთავარი პერსონაჟები...; (ჟანრი, კომპოზიცია)

• გამოკვეთე პერსონაჟის თვისებები ქმედებების საშუალებით, დაეყრდენი ტექსტში არსებულ მინიმუმ-ბებს; (კომპოზიცია)

• წარმოაჩინე დამოკიდებულება სხვა პერსონაჟებთან; (კომპოზიცია)

• გამოიყენე მხატვრული საშუალებები პერსონაჟების ემოციების გადმოსაცემად; (ენობრივ-გამომსახველობითი საშუალებები)

• ამბის შექმნისას გაითვალისწინე „ვეფხისტყაოსნის“ ისტორიული კონტექსტი. (კონტექსტი)

წამუშევრის პრეზენტაციისას წარმოაჩინე:

• რატომ ფიქრობ, რომ შენი ნაშრომი მოთხრობაა?

• ტექსტში არსებულ რომელ მინიმუმებს დაეყრდენი პერსონაჟების წარმოჩენისას?

• რა ხერხებით აქციე პოემის მეორეხარისხოვანი პერსონაჟი შენი მოთხრობის მთავარ გმირად?

• როგორ დაგეხმარა მოთხრობის შექმნისას ნაწარმოების ისტორიული კონტექსტის გათვალისწინება?

• რომელი მხატვრული ხერხებით გადმოეცა პერსონაჟის ემოციები და რატომ?

	<p>აქტივობა 6. სიუჟეტური ხაზი – ორ სიუჟეტურ ხაზზე დაკვირვება;</p> <p>აქტივობა 7. მხატვრულ ხერხებზე მუშაობა;</p> <p>აქტივობა 8. ლიტერატორის თვალთ დანახული პერსონაჟები (ლევან გიგინეიშვილის სტატიის „არშემჩნეული პოლიტიკური ავანტიურა „ვეფხისტყაოსანში“ ნაკითხვა და დამუშავება);</p> <p>აქტივობა 9. რუბრიკის „ჩვენ გირჩევთ“ დახმარებით მოთხრობის სიუჟეტის განვითარების ეტაპებისა და ჟანრობრივი მახასიათებლების გახსენება.</p> <p>აქტივობა 10. უშუალოდ კომპლექსურ დავალებაზე მუშაობა.</p> <ul style="list-style-type: none"> • იდეების ნამოყენება მოსამზადებელ დავალებასთან დაკავშირებით; • პირველადი ვერსიის შექმნა; • საბოლოო ვერსიის მომზადება; • დავალების წარდგენა, უკუკავშირის მიღება. <p>კომპლექსური დავალების პრეზენტაციის პროცესში მასწავლებლის მიერ დასასმელი შეკითხვების ბანკი (შეირჩევა საჭიროებისამებრ):</p> <ul style="list-style-type: none"> • აღწერეთ, როგორ წარმართა დავალებაზე მუშაობის პროცესი, რა ნაბიჯები გადადგით, რა თანამიმდევრობით; • რა დაბრკოლებებს წააწყდით დავალებაზე მუშაობის პროცესში? როგორ გადაჭერთ? რატომ ვერ გადაჭერთ? როგორ მოიქცევით მომავალში, რომ მსგავსი პრობლემა გადაჭრათ? რა გაგიძნელდათ, რა გაგიაღვილდათ? რატომ? • მსგავსი ფორმის ან შინაარსის დავალება სხვა დროს თუ შეგისრულებიათ? მსგავსი სტრატეგიები გამოგიყენებიათ? • რა ძლიერი და სუსტი მხარეები გაქვთ დავალების კრიტიკრიუმებთან მიმართებით? რამ შეგიწყობთ წინსვლაში ხელი? რამ შეგაფერხათ? • თქვენი თანაკლასელის რომელმა ნაშრომმა მიიპყრო ყველაზე მეტად თქვენი ყურადღება? რატომ? რით? • რას გააკეთებდით განსხვავებულად, ახლა რომ იწყებდით დავალებაზე მუშაობას? • როგორ/რა სტრატეგიების გამოყენებით გააუმჯობესებდით მიღწევებს/როგორ მიაღწევთ უკეთეს შედეგს? 		
<p>3) ენობრივ-გამომსახველობითი საშუალებები (ქართ.საშ.4,6,7)</p> <p>1. მწერლები გვიზიარებენ თავიანთ გრძნობებს, გამოცდილებას, დამოკიდებულებებს, განწყობასა და მოსაზრებებს ოსტატურად შერჩეული ენობრივი საშუალებების – სიტყვების, ფრაზების – გამოყენებით.</p> <p>2. მწერლები იყენებენ სხვადასხვა ენობრივ საშუალებას იმისათვის, რომ მოახდინონ შთაბეჭდილება მკითხველზე, დაარწმუნონ მკითხველი.</p> <p>3. ენობრივ-გამომსახველობითი საშუალებების ცოდნა მნიშვნელოვანია ტექსტების სიღრმისეულად გასაზრებლად, ნიუანსების აღმოსაჩენად; მიზნის შესაბამისი ტექსტების შესადგენად.</p>	<p>IV ქვეთავი „ბედითი ბნედა, სიკვდილი, რა მიჯნურობა გგონია“ (სიყვარული და პასუხისმგებლობა)</p> <p>V ქვეთავი „დიადი სისხლი უბრალო კაცმანცა ვით იტვირთაო“ (სიყვარული, განსაცდელი და დანაშაული)</p>	<p>საკითხი კამათის წარმართვა უკვე შესწავლილი წყაროების გამოყენებით.</p> <p>ცნებები/ქვეცნებები: კომპოზიცია – თემა, იდეა;</p> <p>ენობრივ-გამომსახველობითი საშუალებები – თეზისი და არგუმენტები, მაგალითები.</p>	<p>საკვანძო შეკითხვები</p> <ul style="list-style-type: none"> • როგორ გამოვიყენო კამათისას არგუმენტებად წყაროები, რომლებიც შევისწავლეთ? • როგორ ავადგო არგუმენტირებული მსჯელობა როგორ წარმოვჩინო და დავასაბუთო ჩემი მოსაზრებები? <p>შუალედური სასწავლო მიზანი</p> <p>კომპლექსური დავალების პირობა</p>

4) კონტექსტი

(ქართ.საშ.2,5)

1. ყველა თხზულებას აქვს თავისი კონტექსტი – ფონი თუ გარემო, რომელშიც შეიქმნა ესა თუ ის ნაწარმოები.

2. კონტექსტს შეიძლება განსაზღვრავდეს სხვადასხვა ფაქტორი, მაგ.: ავტორის ცხოვრებისეული გამოცდილება, სოციალური წრე, შეხედულებები; ადგილი, ეპოქა ან კულტურული არეალი, რომელშიც თხზულება შეიქმნა.

3. კონტექსტის ცოდნა მნიშვნელოვანია ტექსტის მრავალმხრივად გასაგებად, მისი მნიშვნელობის, აქტუალობის გასააზრებლად.

კომპლექსური დავალების და-მუშავების ეტაპები (რესურსები, აქტივობები):

I ეტაპი: კომპლექსური დავალების გაცნობა

ნაბიჯი 1.

- როგორ ჩამოაყალიბებთ თქვენი სიტყვებით, რას მოითხოვს თქვენგან დავალება?
- რა ცოდნა-გამოცდილება გამოგადგებათ?
- თქვენი აზრით, რა გაგიადვილდებათ, რა გაგიძნელებდათ? რის შესწავლა დაგჭირდებათ/რაში დაგჭირდებათ დახმარება?

II ეტაპი: კომპლექსური დავალების განხორციელება

რესურსები/აქტივობები:

აქტივობა 1. ტექსტის გააზრებაზე მიმართული ინტერაქცია რუბრიკაში „ტექსტის გასააზრებლად“ (გვ. 190)

აქტივობა 2. ლიტერატორის შეხედულებები (ლევან გიგინეიშვილის სტატიის „არშემჩნეული პოლიტიკური ავანტიურა „ვეფხისტყაოსანში““ ნაკითხვა და დამუშავება – მე-2 ნაწილი);

აქტივობა 3. პერსონაჟის ქცევა, ქცევის გამომწვევ მიზეზებზე დაკვირვება.

აქტივობა 4. ტექსტის გააზრებაზე მიმართული ინტერაქცია რუბრიკაში „ტექსტის გასააზრებლად“ (გვ. 202-203)

აქტივობა 5. წყაროების დამუშავება;

აქტივობა 6. კამათის წესების შემუშავება;

აქტივობა 7. რუბრიკის „ჩვენ გირჩევთ“ საშუალებით არგუმენტების რაობაზე, ტიპებზე კიდევ ერთხელ დაკვირვება, არგუმენტების ჩამოყალიბების სტრატეგიების გაცნობა.

აქტივობა 8. უშუალოდ კომპლექსურ დავალებაზე მუშაობა.

კამათის დასრულების შემდეგ შეჯამება:

- რამდენად იცავდნენ მონაწილეები წესებს?
- რამდენად არგუმენტირებული იყო თითოეული მოსწავლის მოსაზრება, როგორ აბათილებდნენ კონტრარგუმენტებს, რამდენად დამაჯერებელი მაგალითები მოჰყავდათ?
- რა დასკვნებამდე მივიდნენ საბოლოოდ მონაწილეები?

კომპლექსური დავალების პრეზენტაციის პროცესში მასწავლებლის მიერ დასასმელი შეკითხვების ბანკი (შეირჩევა საჭიროებისამებრ):

კამათი წყაროების მოშველიებით

ჩაურთმავდი საკამათო დებულებას. გაიაზრე: სასიძოს მკვლევლობა – „ქმნა მართლისა სამართლისა“ თუ „უბრალო სისხლის ვალად აღება“?

მოცემული დებულების მიხედვით, ან ეთანხმები პოემის გმირების პოზიციას და მკვლევობა გარდაუვალ აუცილებლობად, სამართლიან გადაწყვეტილებად მიგაჩნია ან ემიჯნები ამ თვალსაზრისს და ხვარაზმელი სასიძოს მკვლევობას უპატივებელ დანაშაულად მიიჩნევ. წყაროების შესწავლისა და პოზიციის გამოკვეთის შემდეგ გამოხატე საკუთარი თვალსაზრისი.

კამათისას:

- აირჩიე ზემოთ მოცემული წყარო/ წყაროები და მასზე დაყრდნობით ჩამოაყალიბე შენი მოსაზრება და მოიყვანე შესაბამისი არგუმენტები მის დასასაბუთებლად. (კომპოზიცია, ენობრივ-გამომსახველობითი საშუალებები)
- მოიშველიე კონკრეტული მაგალითები, რომლებითაც გაამყარებ შენს არგუმენტებს; (კომპოზიცია, ენობრივ-გამომსახველობითი საშუალებები)
- გამოიყენე კონტრარგუმენტების გაბათილების წესი; (ენობრივ-გამომსახველობითი საშუალებები)
- დაიცავი კამათის წესები.

კამათის დასრულების შემდეგ, შეაჯამე:

- რომელი წყაროები გამოიყენე შენი არგუმენტების ჩამოსაყალიბებლად და კონტრარგუმენტების გასაბათილებლად?
- რამდენად შეძელი საბოლოო დასკვნების ჩამოყალიბება?
- შეგეცვალა თუ არა შეხედულება კამათის მსვლელობისას ან შემდეგ?
- კამათის რომელი წესის დაცვა აღმოჩნდა ყველაზე მარტივი/ რთული?

	<ul style="list-style-type: none"> • აღწერეთ, როგორ წარიმართა დავალებაზე მუშაობის პროცესი, რა ნაბიჯები გადადგით, რა თანამიმდევრობით; • რა დაბრკოლებებს ნააწყდით დავალებაზე მუშაობის პროცესში? როგორ გადაჭერთ? რატომ ვერ გადაჭერთ? როგორ მოიქცევით მომავალში, რომ მსგავსი პრობლემა გადაჭრათ? რა გაგიძნელდათ, რა გაგიაღვილდათ? რატომ? • მსგავსი ფორმის, ან შინაარსის დავალება სხვა დროს თუ შეგისრულებიათ? მსგავსი სტრატეგიები გამოგიყენებიათ? • რა ძლიერი და სუსტი მხარეები გაქვთ დავალების კრიტერიუმებთან მიმართებით? რამ შეგიწყობთ წინსვლაში ხელი? რამ შეგაფერხათ? • თქვენი თანაკლასელის რომელმა ნაშრომმა მიიპყრო ყველაზე მეტად თქვენი ყურადღება? რატომ? რით? • რას გააკეთებდით განსხვავებულად, ახლა რომ იწყებდეთ დავალებაზე მუშაობას? • როგორ/რა სტრატეგიების გამოყენებით გააუმჯობესებდით მიღწევებს/როგორ მიაღწევთ უკეთეს შედეგს? 		
	<p>საკითხი:</p> <p>„ვეფხისტყაოსნიდან“ კონკრეტული ამონარიდების მიხედვით მწერლის ენაზე დაკვირვება და ანალიზის დაწერა.</p> <p>ცნება/ქვეცნებები:</p> <p>ენობრივ-გამომსახველობითი – ტროპის სახეები, სიტყვათა წარმოქმნა, კომპოზიციის მართლწერა.</p>	<p>საკვანძო შეკითხვები:</p> <ul style="list-style-type: none"> • როგორ გავაანალიზო მწერლის მიერ გამოყენებული ტროპის სახეები? • როგორ გამოვიყენო მწერლის ენაზე დასაკვირვებლად შესწავლილი გრამატიკული საკითხები? 	<p>შუალედური სასწავლო მიზანი</p> <p>კომპლექსური დავალების პირობა</p>
	<p>კომპლექსური დავალების დამუშავების ეტაპები (რესურსები, აქტივობები):</p> <p>I ეტაპი: კომპლექსური დავალების გაცნობა</p> <ul style="list-style-type: none"> • რომელი გრამატიკული საკითხები შევისწავლეთ? • რამდენად დავინახეთ განსხვავება ამ საკითხების დახმარებით ძველსა და ახალ ქართულს შორის? • რამდენად გვეხმარება ნაწარმოების უკეთ გაგება-გააზრებაში მწერლის ენაზე დაკვირვება? <p>II ეტაპი: კომპლექსური დავალების განხორციელება აქტივობები:</p> <p>აქტივობა 1. მხატვრულ ხერხებზე მუშაობა (გვ.194-195).</p> <p>აქტივობა 2. „ენის სამყაროში“ (გვ.221-228) შემაჯავლი თეორიული საკითხებისა და დავალებების დამუშავება.</p> <p>აქტივობა 3. უშუალოდ კომპლექსურ დავალებაზე მუშაობა.</p> <ul style="list-style-type: none"> • იდეების წამოყენება მოსამზადებელ დავალებასთან დაკავშირებით; • პირველადი ვერსიის შექმნა; • საბოლოო ვერსიის მომზადება; • დავალების წარდგენა, უკუკავშირის მიღება. • კომპლექსური დავალების პრეზენტაციის პროცესში მასწავლებლის მიერ დასასმელი შეკითხვების ბანკი (შეირჩევა საჭიროებისამებრ): • აღწერეთ, როგორ წარიმართა დავალებაზე მუშაობის პროცესი, რა ნაბიჯები გადადგით, რა თანამიმდევრობით; 	<p>მწერლის ენაზე დაკვირვება, ანალიზის დაწერა</p> <p>ნაიკითხე მოცემული მონაკვეთები ყურადღებით, დააკვირდი მწერლის ენას და დაწერე მოკლე ანალიზი.</p> <p>1. „მონა მოვიდა, მიაშობ ამბავი მე მართალია: „თქვენსა ამბავსა იკითხავს აჯილოსანი ქალია“.</p> <p>მაშინვე ვიცან, ავიჭერ, ჩქარ-ჩქარად გულ-გამკრთალია;</p> <p>მოვიდა, ვნახე ასმათი ჩემთანა მომავალია.</p> <p>2. „წიგნი მომართვა, ჩავხედენ, პირისა თემთა მთენისა.</p> <p>ენწერა: „ვნახე სიტურფე წყალ-ჯავარისა შენისა.</p> <p>ომ-გარდახდილი შშვენოდი, შენატევები ცხენისა,</p> <p>არ-ავი მიჩანს მიზეზი ჩემისა ცრემლთა დენისა.“</p>	

	<ul style="list-style-type: none"> • რა დაბრკოლებებს წააწყდით დავალებაზე მუშაობის პროცესში? როგორ გადაჭერით? • რატომ ვერ გადაჭერით? როგორ მოიქცევით მომავალში, რომ მსგავსი პრობლემა გადაჭრათ? რა გაგიძნელდათ, რა გაგიადვილდათ? რატომ? • მსგავსი ფორმის, ან შინაარსის დავალება სხვა დროს თუ შეგის-რულებიათ? მსგავსი სტრატეგიები გამოგიყენებიათ? • რა ძლიერი და სუსტი მხარეები გაქვთ დავალების კრიტერიუმებთან მიმართებით? რამ შეგინყოთ წინსვლაში ხელი? რამ შეგაფერხათ? • თქვენი თანაკლასელის რომელმა ნაშრომმა მიიპყრო ყველაზე მეტად თქვენი ყურადღება? რატომ? რით? • რას გააკეთებდით განსხვავებულად, ახლა რომ იწყებდეთ დავალებაზე მუშაობას? • როგორ/რა სტრატეგიების გამოყენებით გააუმჯობესებდით მიღწევებს/როგორ მიაღწევთ უკეთეს შედეგს? 	<p>3. „იყო არ-ნათლად ნათელი, ფარდაგსა შემომდგომელი; ებურა მოშლით პირ-ოქრო რიდე, მე მივეც რომელი; მითვე მწვანითა უებრო მიწოლით ტახტსა მჯდომელი, ცრემლისა ღვარსა მოეცვა პირი, ელვათა მკრთომელი. ქვე წვა, ვით კლდისა ნაპარალსა ვეფხი პირ-გამეხებული, არცა მზე ჰგვანდა, არც მთვარე, ხე ალვა, ედემს ხებული; ასათმან დამსვა შორს-გვარად გულსა მე ლახვარხებული; მერმე წამოჯდა წარბ-შერჭმით, გამწყრალი, გარისხებული.“</p> <p>4. „კვლაცა ვჰკადრე: „მე თუ, მზეო, შენთვის ფიცი გამეტეხოს, ღმერთმან აწვე რისხვა მისი ზეცით ჩემთვის გამეხოს! ვისი გინდა უშენოსა პირი მემზოს, ტანი მეხოს?! მაშა მაშინ რაგვარ დავრჩე, რა ლახვარი გულსა მეხოს!“</p> <p>ნამუშევარში:</p> <ul style="list-style-type: none"> • ამონერეთ ტროპის სახეები და გააანალიზეთ, რას გამოხატავს თითოეული მათგანი. • დააკვირდი, როგორი ტიპის კომპოზიტებია გამოყენებული ეპიზოდებში, როგორ იწარმოება? • აღნიშნე, როგორ იწერებოდა ძველ ქართულში და ახლა როგორ დაიწერება. • დააკვირდი აფიქსებით წარმოდებულ სიტყვებს, იმსჯელე, რა თავისებურებას ქმნის რუსთაველის ენა ამ თვალსაზრისით? <p>ნამუშევრის წარდგენისას:</p> <ul style="list-style-type: none"> • დააკვირდი, რამდენად არგუმენტირებულია შენი მოსაზრებები. • რამდენად დაგეხმარა ენობრივ-გამომსახველობით და გრამატიკულ საშუალებებზე დაკვირვება მწერლის ენის უკეთ გააზრებაში? • რა აღმოაჩინე ახალი „ვეფხისტყაოსანში“ გრამატიკულ საშუალებებზე დაკვირვების შედეგად ძველსა და ახალ ქართულთან მიმართებით? • რატომ არის შენი ნაშრომი სინთეზური ესე? • რა ხერხები და საშუალებები გამოიყენე მკითხველის დასარწმუნებლად; • რომელ მათგანს გამოარჩევდი და რატომ? • სახელმძღვანელოს ამ ნაწილში თავმოყრილი რომელი მასალა გამოიყენე შენი პოზიციისა და არგუმენტების ჩამოსაყალიბებლად? რა ფორმით?
--	---	--

კომპლექსური დავალების შეფასების რუბრიკა

ჩვენი სახელმძღვანელო აგებულია კომპლექსურ დავალებზე. ისინი შეტანილია მასწავლებლის წიგნში მოცემულ თემატურ მატრიცებში, რომლებიც აჩვენებს, თუ როგორ უკავშირდება აქტივობები და კომპლექსური დავალებები ერთმანეთს და როგორ მოიცავს თითოეული თემა ყველა ცნებას. თუმცა თქვენ, მასწავლებლები, აბსოლუტურად თავისუფალი ხართ სასკოლო კურიკულუმის შედგენისას და შეგიძლიათ, თვითონაც შექმნათ კომპლექსური დავალებები და შეიტანოთ მასში.

ამიტომაც მატრიცებს თან დავურთავთ კომპლექსური დავალების შეფასების კრიტერიუმებს, რათა შედგენისას დარწმუნდეთ, რომ ნამდვილად სწორი გზით მიდისხართ.

კომპლექსური დავალების შეფასების კრიტერიუმები	არ აკმაყოფილებს	ნაწილობრივ აკმაყოფილებს	სრულად აკმაყოფილებს	კომენტარი
კონტექსტი				
1) მკაფიოა რა ფორმით/რა პროდუქტის სახით უნდა წარმოადგინოს მოსწავლემ დავალება (რა ფორმაში უნდა გამოხატოს საკუთარი ცოდნა);				
2) კომპლექსური დავალების კონტექსტი ახლოს დგას მოსწავლის ყოველდღიურ ცხოვრებისეულ გამოცდილებასთან: <ul style="list-style-type: none"> • მოსწავლისთვის ნაცნობია/იოლად აღქმადია დავალების ფორმა (არ სჭირდება იმაზე დაფიქრება, თუ რა ფორმაში უნდა გამოხატოს საკუთარი ცოდნა); • მოსწავლისთვის ნაცნობია/იოლად აღქმადია ცხოვრებისეული სფერო/კონტექსტი, რომელშიც მას ახალი ცოდნის ტრანსფერი ევალება (ბუნებრივი და იოლად აღქმადია ცხოვრებისეული სიტუაცია, რომელსაც მოსწავლეს კომპლექსური დავალების პირობა სთავაზობს). 				
3) კომპლექსური დავალებისთვის კონტექსტი იმგვარადაა შერჩეული, რომ ის ბუნებრივად უკავშირდება საგნობრივ საკითხს, რომლის შესწავლასაც კომპლექსური დავალება ემსახურება ახალი ცოდნა				

4) მკაფიოდ ჩანს ერთი კონკრეტული (და არა ზოგადი) საგნობრივი საკითხი, რომელსაც კომპლექსური დავალება შეეხება.				
5) საკითხი იმგვარადაა შერჩეული, რომ ლოგიკურია მისთვის სასწავლო პროცესის ვრცელი მონაკვეთის დათმობა.				
6) დავალების პირობა იმგვარადაა ჩამოყალიბებული, რომ მოსწავლეს მის შესასრულებლად აუცილებლად სჭირდება საკითხთან დაკავშირებული ფაქტობრივი ცოდნის შექმნა და პროცედურებზე მუშაობა.				
7) მკაფიოა, თუ რა რესურსზე დაყრდნობით უნდა შეძლოს მოსწავლემ კომპლექსური დავალების პირობასთან მიმართებით საგნობრივი საკითხის შესწავლა.				
განზოგადება				
8) შეფასების კრიტერიუმები მკაცრ კორელაციაშია სამიზნე ცნების მკვიდრ წარმოდგენებთან.				
9) შეფასების კრიტერიუმები ბუნებრივად ერწყმის კომპლექსური დავალების პირობას.				
10) შეფასების კრიტერიუმები ფორმულირებულია იმგვარად, რომ მათი დაკმაყოფილებისთვის მოსწავლეს ფაქტობრივი და პროცედურული ცოდნა სჭირდება.				

განმავითარებელი და განმსაზღვრელი შეფასება, სოლოტაქსონომია

რა არის სოლოტაქსონომია (ანუ დაკვირვებადი სწავლის შედეგების ტაქსონომია)?

სოლოტაქსონომია არის შეფასების მოდელი, რომელიც უფრო კოგნიტურ პროცესებზეა ორიენტირებული, ვიდრე – მიღწეულ შედეგებზე. მისი გამოყენებით მასწავლებელს შეუძლია, უკეთ გააანალიზოს მოსწავლის პასუხები და გაიგოს, რომელ დონეს მიაღწია და როგორი პროგრესი აქვს სააზროვნო პროცესებში კონკრეტულ მოსწავლეს.

სწავლების კონსტრუქტივისტულ თეორიაზე დაფუძნებით. სოლოტაქსონომია მასწავლებელს შესაძლებლობას აძლევს, დააკვირდეს მოსწავლის კოგნიტური განვითარების პროცესს და მისცეს კონსტრუქციული უკუკავშირი, რომელიც სწავლაში დაეხმარება.

სოლოტაქსონომიაში გამოიყოფა 5 ძირითადი დონე:

- პრესტრუქტურული დონე – მოსწავლეს არ ესმის დავალების პირობა, საკითხები, რომლებსაც დავალება უკავშირდება, მისთვის სრულიად უცნობია, ამიტომ ვერ ახერხებს გაგებას და შესაბამისად, შესრულებას.
- უნისტრუქტურული დონე – მოსწავლეს აქვს მხოლოდ ძირითადი კონცეფცია საგნის ან დავალების შესახებ; მას შეუძლია მარტივი, ამკარა, ზედაპირული კავშირის დამყარება, მაგრამ ინფორმაციის ფართო მნიშვნელობას ვერ იგებს.
- მულტისტრუქტურული დონე – მოსწავლე აცნობიერებს საგნის ან დავალების რამდენიმე ასპექტს, მაგრამ ვერ იაზრებს მას ცნებების დონეზე. ის ამყარებს მთელ რიგ კავშირებს, მაგრამ მთლიანობის მნიშვნელობა არ ესმის. მოსწავლეს შეუძლია ჩამოთვალოს, განსაზღვროს, აღწეროს, დააკავშიროს, შეუსაბამოს ან გააკეთოს ალგორითმები. ამ დონის შეფასება, პირველ რიგში, რაოდენობრივია.
- მიმართებითი დონე – მოსწავლეს შეუძლია სწორად გაიგოს საკითხი, ინფორმაცია. მისი ცოდნა არ არის დანაწევრებული, ის ასრულებს დავალებას არა რაოდენობრივად, არამედ მთლიანობაში; არსობრივად, საგნობრივი ცნებების დონეზე აქვს გააზრებული, რასაც აკეთებს.
- მოსწავლეთა სწავლის შედეგები აჩვენებს შედარების, მიზეზ-შედეგობრივი აზროვნების, თანმიმდევრობის, ანალიზის, მთლიანი აზროვნების, ანალოგის გამოყენებისა და კითხვების ფორმულირების მტკიცებულებებს. ეს ის დონეა, რომელიც საგნის ადეკვატურ გაგებას გულისხმობს.
- გაფართოებული აბსტრაქტული – ამ დონეზე მოსწავლე იაზრებს საკითხს, ინფორმაციას, დავალებას არა მარტო მოცემულ საგნობრივ ჭრილში. მას შეუძლია განაზოგადოს, შეიტანოს თავისი პირადი გამოცდილება, გამოამჟღავნოს ზოგადი განათლება, შექმნას ახალი იდეები და კონცეფციები; შეუძლია პროგნოზირება, განზოგადება, შეფასება, თეორიზაცია, ჰიპოთეზირება, შექმნა და ასახვა.

სოლოტაქსონომია იძლევა შესაძლებლობას, რომ დააკვირდეთ არა მხოლოდ მოსწავლის კოგნიტურ შესაძლებლობებს და კონსტრუქციული კომენტარებით დავეხმაროთ მას, უკეთ გააიზროს ესა თუ ის საკითხი, არამედ ძალიან კარგი ინდიკატორია მასწავლებლისთვის, შეაფასოს, სწორად წარმართა თუ არა სწავლების ეტაპები კომპლექსურ დავალებამდე. მაგალითად, თუკი სოლოტაქსონომიით შეფასებული ნაშრომების უმეტესობა ვერ სცდება მულტისტრუქტურულ დონეს, ეს უნდა იყოს მინიშნება მასწავლებლისთვის, რომ მეტი იმუშაოს ცნებების თვალსაზრისით თავის მოსწავლეებთან, უფრო მეტი აქტივობა გააკეთებინოს მათ, სანამ კომპლექსურ დავალებას შეასრულებდნენ.

საგულისხმო და გასათვალისწინებელია, რომ სოლოტაქსონომია ძალიან საჭირო და კარგი ინსტრუმენტია მხოლოდ განვითარებული შეფასებისთვის და მისი განმსაზღვრელ შეფასებად გამოყენება (დონეების მიხედვით ქულების განაწილება) დაუშვებელია.

სოლო ტაქსონომია

რუბრიკა ივსება თითოეულ მოსწავლეზე ინდივიდუალურად

კრიტერიუმი --/-- სამიზნე ცნება	შანრი	კომპოზიცია/შინაარსობრივი მხარე	ენობრივ-გამომსახველობითი საშუალებები	კონტექსტი
<p>მოსწავლის სახელი, გვარი ----- საგანი ----- ქართული ენა და ლიტერატურა ----- საკითხი ----- კომპლექსური დავალებების პირობა: -----</p>				
<p>აბსტრაქტული დონე მოსწავლეს სიღრმისეულად აქვს გააზრებული საკითხის არსი / არსობრივი მახასიათებლები, რაც მას ამ ცოდნის განზოგადებისა და მისი დეკონტექსტუალიზების/სხვა მსგავს მაგალითებთან შედარების საშუალებას აძლევს. უკავშირებს განსახილველ საკითხს საკუთარ პირად გამოცდილებას.</p>	<p>მოსწავლე კომპლექსური დავალების საშუალებით გამოიკვეთილ მავალითებზე დაყრდნობით ურთიერთდაკავშირებულად მსჯელობს საგნის ფარგლებში გამოიკვეთილ ყველა სამიზნე ცნებაზე</p>	<p>კომპოზიციის/შინაარსობრივი მხარე</p>	<p>ენობრივ-გამომსახველობითი საშუალებები</p>	<p>კონტექსტი</p>
<p>მიმართებითი დონე მოსწავლეს ესმის განსახილველი საკითხის არსი; ხედავს ურთიერთმიმართებულ საკითხთან დაკავშირებულ არსებით სტრუქტურულ ელემენტებს შორის.</p>	<p>ურთიერთდაკავშირებულად მსჯელობს სამიზნე ცნების არსობრივ მახასიათებლებზე. გამოიკვეთს კომპლექსური დავალების შეფასების კრიტერიუმების საშუალებით განსაზღვრულ ნიუანსებს.</p>	<p>ურთიერთდაკავშირებულად მსჯელობს სამიზნე ცნების არსობრივ მახასიათებლებზე. გამოიკვეთს კომპლექსური დავალების შეფასების კრიტერიუმების საშუალებით განსაზღვრულ ნიუანსებს.</p>	<p>ურთიერთდაკავშირებულად მსჯელობს სამიზნე ცნების არსობრივ მახასიათებლებზე. გამოიკვეთს კომპლექსური დავალების შეფასების კრიტერიუმების საშუალებით განსაზღვრულ ნიუანსებს.</p>	<p>ურთიერთდაკავშირებულად მსჯელობს სამიზნე ცნების არსობრივ მახასიათებლებზე. გამოიკვეთს კომპლექსური დავალების შეფასების კრიტერიუმების საშუალებით განსაზღვრულ ნიუანსებს.</p>

<p>მულტიატრუქტურული დონე</p> <p>მოსწავლეს აქვს მხოლოდ რამდენიმე ერთმანეთთან დაუკავშირებელი, უსისტემო ასოციაცია/წარმოდგენა განსახილველ საკითხთან დაკავშირებით.</p>	<p>მოსწავლეს აქვს არაერთი ასოციაცია შესასწავლ საკითხთან მიმართებით, თუმცა, იგივე საკითხთან/მთავარ იდეასთან დაკავშირებით</p> <p>მის მიერ გადმოცემულ ამბებს არ აქვს მწყობრი, თანმიმდევრული სახე.</p>	<p>მოსწავლეს აქვს არაერთი ასოციაცია შესასწავლ საკითხთან მიმართებით, თუმცა, იგივე საკითხთან/მთავარ იდეასთან დაკავშირებით</p> <p>მის მიერ გადმოცემულ ამბებს არ აქვს მწყობრი, თანმიმდევრული სახე.</p>	<p>მოსწავლეს აქვს არაერთი ასოციაცია შესასწავლ საკითხთან მიმართებით, თუმცა, იგივე საკითხთან/მთავარ იდეასთან დაკავშირებით</p> <p>მის მიერ გადმოცემულ ამბებს არ აქვს მწყობრი, თანმიმდევრული სახე.</p>	<p>მოსწავლეს აქვს არაერთი ასოციაცია შესასწავლ საკითხთან მიმართებით, თუმცა, იგივე საკითხთან/მთავარ იდეასთან დაკავშირებით</p> <p>მის მიერ გადმოცემულ ამბებს არ აქვს მწყობრი, თანმიმდევრული სახე.</p>	
<p>უნისატრუქტურული დონე</p> <p>მოსწავლეს აქვს მხოლოდ ერთი არასატრუქტურული ასოციაცია/წარმოდგენა განსახილველ საკითხთან დაკავშირებით.</p>	<p>მოსწავლის მსჯელობა შესასწავლ საკითხთან დაკავშირებით შემოიფარგლება საკვანძო სიტყვებზე/სათაურზე მარტივი და ლოგიკური რეაგირებით (მაგ. სათაურის პერიფრაზირებით)</p>	<p>მოსწავლის მსჯელობა შესასწავლ საკითხთან დაკავშირებით შემოიფარგლება საკვანძო სიტყვებზე/სათაურზე მარტივი და ლოგიკური რეაგირებით (მაგ. სათაურის პერიფრაზირებით)</p>	<p>მოსწავლის მსჯელობა შესასწავლ საკითხთან დაკავშირებით შემოიფარგლება საკვანძო სიტყვებზე/სათაურზე მარტივი და ლოგიკური რეაგირებით (მაგ. სათაურის პერიფრაზირებით)</p>	<p>მოსწავლის მსჯელობა შესასწავლ საკითხთან დაკავშირებით შემოიფარგლება საკვანძო სიტყვებზე/სათაურზე მარტივი და ლოგიკური რეაგირებით (მაგ. სათაურის პერიფრაზირებით)</p>	
<p>პრე-სტრუქტურული დონე</p> <p>მოსწავლეს საკითხთან დაკავშირებით არ აქვს რელევანტური ინფორმაცია.</p>	<p>მოსწავლე მართულად ვერ იგებს საკითხთან დაკავშირებულ შეკითხვებს / კომპლექსური დავალების პირობას.</p>	<p>მოსწავლე მართულად ვერ იგებს საკითხთან დაკავშირებულ შეკითხვებს / კომპლექსური დავალების პირობას.</p>	<p>მოსწავლე მართულად ვერ იგებს საკითხთან დაკავშირებულ შეკითხვებს / კომპლექსური დავალების პირობას.</p>	<p>მოსწავლე მართულად ვერ იგებს საკითხთან დაკავშირებულ შეკითხვებს / კომპლექსური დავალების პირობას.</p>	<p>მოსწავლე მართულად ვერ იგებს საკითხთან დაკავშირებულ შეკითხვებს / კომპლექსური დავალების პირობას.</p>

SOLO ტაქსონომის გამოყენებისას ყურადღება მიაქციეთ რამდენიმე გარემოებას:

- რუბრიკაში მოცემულია საგნის ყველა სამიზნე ცნება. მასწავლებელს ყველა მათგანის შეცვლა არ ევალება, რუბრიკაში ის სამიზნე ცნების სვეტი უნდა შეავსოს, რომელსაც კომპლექსური დავალება ეხება;
- კომენტარის გაკეთებისას მასწავლებელმა უნდა განსაზღვროს რომელ ცნებასთან და რომელ დონესთან მიმართებით აღინიშნება მოსწავლის მიღწევები და შემდეგ შესაბამის გრაფაში ჩაწეროს კომენტარი. ამდენად, მასწავლებელი ავსებს მხოლოდ და მხოლოდ ერთ გრაფას;
- მასწავლებელი განმავითარებელ შეფასების კომენტარს წერს არა ყოველი გაკვეთილის ბოლოს, არამედ კომპლექსურ დავალებაზე მუშაობის დასრულების შემდეგ.

განმსაზღვრელი შეფასება

კომპლექსური დავალებებით მუშაობისას უპირატესობა ენიჭება განმავითარებელ შეფასებას, მასწავლებლის კომენტარს, რომელიც ეხმარება მოსწავლეს, გააუმჯობესოს თავისი ცოდნა და მიღწევები, უჩვენებს გზას, როგორ მოახერხოს ეს. განმსაზღვრელი შეფასება კი ზომავს შედეგებს. დღესდღეობით სასწავლო პროცესში ორივე გამოიყენება. კომპლექსური დავალება, პირობის გარდა, მოიცავს კრიტერიუმებს, რომელთა მიხედვითაც შესაძლებელია განმსაზღვრელი შეფასების გაკეთებაც – კრიტერიუმებზე კონკრეტული ქულების განაწილება.

გთავაზობთ ერთ ნიმუშს: **სინთეზური ესე**

„შუშანიკის ნამების“ ტექსტსა და რუბრიკა „გაიფართოვე თვალსაწიერში“

თავმოყრილ ინფორმაციაზე დაყრდნობით დაწერე სინთეზური ესე:

ადამიანები, რომლებიც ერთგულობენ რწმენას, პრინციპს, საკუთარ შეხედულებებს და სიცოცხლის ფასად იცავენ მათ – გმირებად ირაცხებიან. საზოგადოების ნაწილი მიიჩნევს, რომ ადამიანისთვის უმთავრესი ღირებულება სიცოცხლეა. არაფერი ღირს სიცოცხლის დათმობად.

დასაბუთებული მსჯელობით დაეთანხმე ან უარყავი მოცემული მოსაზრება.

წერისას გამოკვეთეთ აზრები, დაიცავით სალიტერატურო ენის ნორმები და პუნქტუაციის წესები.

ნამუშევარში:

- არგუმენტირებულად გადმოეცი საკუთარი თვალსაზრისი მოცემულ თეზისზე;
- თვალსაზრისის გადმოცემისა და არგუმენტირებისას გამოიყენე პირობაში
- მითითებული მასალა; (კომპოზიცია, კონტექსტი, ენობრივ-გამომსახველობითი საშუალებები)
- მოიყვანე კონკრეტული მაგალითები მითითებული მასალიდან, რომლებითაც დაასაბუთებ შენს მოსაზრებებს (ჟანრი);
- დაიცავი ესეის სამი ნაწილი: შესავალი, ძირითადი ნაწილი და დასკვნა (ჟანრი, კომპოზიცია).

ნამუშევრის პრეზენტაციისას წარმოაჩინე:

- რატომ არის შენი ნაშრომი სინთეზური ესე?
- რა ხერხები და საშუალებები გამოიყენე მკითხველის დასარწმუნებლად;
- რომელ მათგანს გამოარჩევდი და რატომ?
- სახელმძღვანელოს ამ ნაწილში თავმოყრილი რომელი მასალა გამოიყენე შენი პოზიციისა და არგუმენტების ჩამოსაყალიბებლად? რა ფორმით?

I კრიტერიუმი

საკუთარი თვალსაზრისის არგუმენტირებულად გადმოცემა მითითებულ მასალაზე დაყრდნობით	4 ქულა
ნაშრომში ნათლადაა ჩამოყალიბებული მოსწავლის თვალსაზრისი, რომელიც გამყარებულია დამაჯერებელი არგუმენტებით და არგუმენტები გამომდინარეობს მითითებული მასალიდან.	4 ქულა
ნაშრომში ნათლადაა ჩამოყალიბებული მოსწავლის თვალსაზრისი, მსჯელობა არგუმენტირებულია, თუმცა ზოგიერთი მათგანი არ ეყრდნობა მითითებულ მასალას.	3 ქულა
ნაშრომში ნათლადაა ჩამოყალიბებული მოსწავლის თვალსაზრისი, მსჯელობა არგუმენტირებულია, თუმცა არგუმენტების უმრავლესობა არ ეყრდნობა მითითებულ მასალას/ან არგუმენტირება არასრულყოფილია, თუმცა ეყრდნობა მითითებულ მასალას.	2 ქულა
ნაშრომში ჩამოყალიბებული თვალსაზრისი ბუნდოვანია, არ არის არგუმენტები ან არგუმენტაციისთვის არ იყენებს მითითებულ მასალას.	1 ქულა
მსჯელობა ზედაპირულია, არ არის არგუმენტირებული.	0 ქულა

II კრიტერიუმი

არგუმენტების გამყარება კონკრეტული მაგალითებით მითითებული მასალიდან	3 ქულა
არგუმენტები გამყარებულია შესაბამისი მაგალითებით მითითებული მასალიდან.	3 ქულა
არგუმენტების უმრავლესობა გამყარებულია შესაბამისი მაგალითებით მითითებული მასალიდან.	2 ქულა
მსჯელობისას მოყვანილია მხოლოდ ერთი მაგალითი მითითებული მასალიდან.	1 ქულა
მსჯელობა არ არის გამყარებული მაგალითებით.	0 ქულა

III კრიტერიუმი

ესეს სტრუქტურა	2 ქულა
ნაშრომში დაცულია ესეს სტრუქტურა, აბზაცები სწორადაა გამოყოფილი.	2 ქულა
ნაშრომში ნაწილობრივ დარღვეულია ანალიტიკური ესეს სტრუქტურა/ან აბზაცები არასწორადაა გამოყოფილი	1 ქულა
ნაშრომში არ არის დაცული ანალიტიკური ესეს სტრუქტურა, აბზაცები არასწორად ან საერთოდ არ არის გამოყოფილი.	0 ქულა

პროექტი

ჰაბიობრაფიის უკეთ შესასწავლად

როგორ მიმდინარეობს პროექტი – კლასი იყოფა 4 ძირითად ჯგუფად: ბიოგრაფები, გეოგრაფები, ისტორიკოსები, ლიტერატორები. სათითაოდ განერილია თითოეული ჯგუფის მოვალეობები, რომელიც ამობეჭდილი უნდა ედოთ თითოეულ საქალაქურში. აქვე გთავაზობთ მათ.

ჯგუფების მოვალეობანი

ბიოგრაფების ჯგუფი – იმუშავენ სამივე ნაწარმოების ავტორზე, ისაუბრებენ მათ მიმართებაზე ნაწარმოებებთან და მოიძიებენ დამატებით ცნობებს თითოეულ მათგანზე;

- ამოინერენ ტექსტში მოცემულ ყველა ცნობას ავტორის შესახებ (ვინაობა, ხასიათი, ქცევა, დამოკიდებულება, პრობლემა) და გვერდით თითოეული ნევირი თავის ინტერპრეტაციასა და ანალიზს მიუწერს;
- მოიძიებენ დამატებით ცნობებს **ჯერ დამოუკიდებლად**, შემდეგ კი ისტორიის მასწავლებელთან ერთად გააანალიზებენ და დაადგენენ მოძიებულ ცნობათა სანდოობას;
- მოიძიებენ და შეაგროვებენ თემასთან დაკავშირებულ ფოტოებსა და ვიდეო მასალას.
- დაწერენ რეფერატს, სადაც დანვრილებით და არგუმენტირებულად ისაუბრებენ ავტორის ფსიქოლოგიურ პორტრეტზე.
- შეუძლიათ, შექმნან მხატვრული ტექსტიც, რომელშიც მათ მიერ დანახული ავტორი წარმოჩინდება (ეს პუნქტი განსაკუთრებით მოენონათ).

გეოგრაფების ჯგუფი – მოინიშნავენ სამივე ნაწარმოებში გეოგრაფიულ პასაჟებს და სახელ-მძღვანელოების, ენციკლოპედიების, ინტერნეტრესურსებისა და გეოგრაფიის მასწავლებლის დახმარებით მოიძიებენ დამატებით ცნობებს;

- ამოინერენ ტექსტიდან ყველა გეოგრაფიულ სახელს (ქვეყანა, ქალაქი, დაბა, მხარე ტაძრების, ციხეების, მდინარეების სახელებსაც) და გვერდით მიუწერენ, რა ფუნქცია აკისრია ტექსტში ამა თუ იმ გეოგრაფიულ სახელს;
- მოიძიებენ დამატებით ცნობებს მოცემული გეოგრაფიული სახელების შესახებ **ჯერ დამოუკიდებლად**, შემდეგ კი გეოგრაფიის მასწავლებელთან ერთად გააანალიზებენ და დაადგენენ მოძიებულ ცნობათა სანდოობას;
- ეცდებიან, გეოგრაფიის მასწავლებლის დახმარებით შექმნან პატარა ლოკალური რუკები ამა თუ იმ ეპიზოდისთვის.
- მოიძიებენ და შეაგროვებენ თემასთან დაკავშირებულ ფოტოებსა და ვიდეო მასალას.
- შეგროვილ მასალებს თვალსაჩინოებისთვის გადაიტანენ Power point-ში.

ისტორიკოსების ჯგუფი – ყურადღებას მიაქცევენ თითოეული ნაწარმოების ისტორიულ ფონსა და ფაქტებს, ამოინერენ ეპოქის მარკერებს ნაწარმოებებიდან და სახელმძღვანელოების, ენციკლოპედიების, ინტერნეტრესურსებისა და ისტორიის მასწავლებლის დახმარებით მოიძიებენ დამატებით ცნობებს;

- ამოინერენ ტექსტში მოცემულ ყველა ისტორიულ ცნობას (ეპოქა, საზოგადოებრივი წყობილება, პოლიტიკური გარემო) და გვერდით **თითოეული ნევირი** თავის ინტერპრეტაციასა და ანალიზს მიუწერს;
- მოიძიებენ დამატებით ცნობებს იმავე საკითხებზე **ჯერ დამოუკიდებლად**, შემდეგ კი ისტორიის მასწავლებელთან ერთად გააანალიზებენ და დაადგენენ მოძიებულ ცნობათა სანდოობას;
- მოიძიებენ და შეაგროვებენ თემასთან დაკავშირებულ ფოტოებსა და ვიდეო მასალას.
- შეადგენენ რეფერატს, სადაც გამოკვეთილი იქნება ნაწარმოებში ასახული ეპოქის თავისებურება სხვადასხვა კუთხით.

ლიტერატორების ჯგუფი – მათი დაკვირვების საგანი ძირითადად იქნება თითოეული ნაწარმოების მხატვრული მხარე და ბელეტრისტიკული ნაკადი, ამოინერენ მხატვრულ სახეებს, გააანალიზებენ თითოეული მათგანის შინაარსსა და ფუნქციას.

ჯგუფის წევრები ამოიწერენ და თავიანთ კომენტარებს გაუკეთებენ, გააანალიზებენ ნაწარმოებებში მოცემულ მხატვრულ სახეებსა და ნაწარმოების მხატვრული მხარის ყველა მახასიათებელს (დიალოგი, მონოლოგი, მწერლის ენა, პერსონაჟის მეტყველება, გარეგნობა, პეიზაჟი, ტროპის სახეები: მეტაფორა, შედარება, ეპითეტი, ჰიპერბოლა, სიმბოლო, ალეგორია, ალუზია).

შენიშვნა:

- ჯგუფის ხელმძღვანელს დამატებით ევალება თვალი ადევნოს ჯგუფის მუშაობას და პასუხისმგებელი იყოს შეგროვილ მასალაზე.
- ჯგუფს ექნება საერთო საქალაქო, სადაც შეაგროვებენ **დათარიღებულ მასალებს კვირების მიხედვით**;

მუშაობის მნიშვნელოვანი პრინციპი იყო ის, რომ ჯგუფები იცვლებოდნენ ახალ ნაწარმოებზე გადასვლასთან ერთად. მაგალითად, ვინც „შუშანიკის წამების“ სწავლისას ლიტერატორი იყო, როცა „აბოს წამებაზე“ გადავიდით, ისტორიკოსის ან გეოგრაფის როლში აღმოჩნდებოდა.

ყოველკვირეული მუშაობის შეჯამებას დაეთმობა ერთ-ერთი დღე. ისინი ვალდებული არიან, დაგროვებულ – დამუშავებული მასალა გააცნონ კლასს, ერთად იმსჯელონ პრობლემებსა და სამომავლო სტრატეგიებზე. კვირის სხვა დღეები მოხმარდება ნაწარმოებში ასახული პრობლემების განხილვისა და სხვადასხვა საინტერესო და საჭირო აქტივობებს.

სამივე ნაწარმოები შესწავლის შემდეგ, ჯგუფები შეაჯამებენ თავიანთ ნამუშევარს, მისცემენ საბოლოო სახეს რეფერატის, სლაიდშოუს, გამოფენის შეუძლიათ, მოიწვიონ სტუმრები და ღია შემაჯამებელი გაკვეთილი ჩაატარონ.

ასევე საინტერესო იქნება საგანგებო ბლოგის შექმნა, რომელზეც ბავშვები პერიოდულად, პროექტის განმავლობაში ატვირთავენ და თავს მოუყრიან თავიანთ მოპოვებულ თუ შექმნილ მასალებს.

პროექტზე მუშაობა საკმაოდ ნაყოფიერი, ფუნქციური, საინტერესო და სახალისო იქნება მოსწავლეებისთვის. შეიძენენ და განივითარებენ ბევრ აუცილებელი უნარ-ჩვევას, შედარებით ადვილად დაძლევენ რთულ ტექსტებს და რაც მთავარია, მათი ყურადღება არ მოდუნდება ერთობლივი მუშაობის წყალობით.

მეთოდური სტატიები

(იპაქლება შემოკლებით)

ჩვენს სახელმძღვანელოში ხშირადაა აქტივობა – ზეპირი მსჯელობა, კამათი, დისკუსია. არგუმენტირებული მსჯელობის სწორად წარმართვისთვის მნიშვნელოვანია იმის ცოდნა, თუ რა არის არგუმენტი, რა ტიპის არგუმენტები გვხვდება, საჭიროა ასევე დემაგოგიური ხრიკების ამოცნობა. ინტერნეტგაზეთ „maswavlebeli.ge-ში“ გამოქვეყნებულ ამ სტატიებში თავმოყრილია საჭირო ცნობები ამ საკითხების შესახებ.

ზადიანი არგუმენტების შესახებ

საკუთარი მოსაზრებების არგუმენტირება საჭირო, მნიშვნელოვანი უნარია.

თუ გვსურს დამაჯერებლად, ნათლად, მკაფიოდ, არგუმენტირებულად გამოვხატოთ თვალსაზრისი, აუცილებლად უნდა მოვიშველიოთ არგუმენტები.

ზოგჯერ განზრახ (როდესაც მსჯელობა დემაგოგიურია) ან უცოდინარობის გამო იყენებენ ე.წ. დეფექტიან (მცდარ, ზადიან) არგუმენტებს.

მცდარი, უმართებულო, დეფექტიანი მსჯელობა, ერთი შეხედვით, დამაჯერებლად „გამოიყურება“, თუმცა რეალურად ზედაპირული, არასარწმუნო და ზადიანია.

განვიხილოთ მცდარი არგუმენტირების ნიმუშები, რათა მათი ამოცნობა და გაბათილება შევძლოთ:

მცდარი მბაბლითი, ანალოგია, ასოციაცია, პარალელი

პარალელის გავლება, ანალოგიის მოშველიება, ასოციაციურად მსგავსი სიტუაციის/ობიექტის დასახელება გავრცელებული პრაქტიკაა არგუმენტირებისას.

ორი ობიექტის/სიტუაციის რაიმე ტიპის მსგავსების წარმოჩენით ან ხაზგასმით გარკვეული დასკვნის გაკეთება არ არის საკმარისი, თუ ამ ორ მოცემულობას შორის განსხვავება უფრო მეტია, ვიდრე მსგავსება. სიტუაციის, კონტექსტის, საკითხის სიმწვავის გათვალისწინების გარეშე, მხოლოდ ზედაპირული მსგავსების მიხედვით გაკეთებული დასკვნა, როგორც არგუმენტი, არ გამოდგება.

მაგალითად, თუ ვამბობთ, რომ მონევა მავნებელია და ინვევს ნაადრევ სიკვდილს, ხშირად შეიძლება მოვისმინოთ პასუხად, რომ „ჩემი ბაბუა 100 წლამდე ეწეოდა და ჯანმრთელი მოკვდა“. ამ შემთხვევაში ერთი კონკრეტული მაგალითის მოყვანა კონტრარგუმენტად არარელევანტურია და არ ამტკიცებს საპირისპიროს.

ან, სხვა მაგალითი – თუ ვინმეს ადანაშაულებენ კოლაბორაციონიზმში, მტერთან მამებლურ დამოკიდებულებაში, ოპონენტმა შეიძლება მოიყვანოს მაგალითად იმ მოღვაწეების ბიოგრაფიები, ვინც შორეულ წარსულში იმავე ქვეყანაში ცხოვრობდა და საქმიანობდა და ვისი შემოქმედება/მოღვაწეობაც ყველასთვის ძვირფასია.

ამ შემთხვევაში კონტექსტის, საკითხის სიმწვავის გათვალისწინებლად ორი ბიოგრაფიის შედარება, ნიმუშად სხვა მოღვაწის წარმოჩენა მცდარია და კონტრარგუმენტად არ გამოდგება.

მცდარი დასკვნა

Non sequitur – „არ გამომდინარეობს“ – მსჯელობისას გარკვეული მოსაზრებების იმგვარად განზოგადება ან იმ დასკვნის გაკეთება, რომელიც არ/ვერ გამომდინარეობს წინაპირობიდან, მცდარი მიმართულებაა. ამ პრიმიტიულ მეთოდს კარგად იყენებდა, მაგალითად, საბჭოთა პროპაგანდა. ნათელი მაგალითია ლოზუნგი – „ვინც ჩვენთან არაა, ჩვენ წინააღმდეგაა“. ზოგადად, რადიკალური, ანგაჟირებული, ტენდენციური მხარეები ხშირად მიმართავენ არგუმენტირების ამ მეთოდს. „თუ აკრიტიკებ ხელისუფლების ინიციატივას, ე.ი. განვითარების წინააღმდეგი ხარ“.

იმისთვის, რომ კონტრარგუმენტი დავახედროთ და გავაბათილოთ მსგავსი მცდარი განზოგადებები, აუცილებელია, მოვთხოვოთ ოპონენტს მტკიცებულებები – რის საფუძველზე აკეთებს ის კონკრეტულ დასკვნას.

მცდარი განზოგადება

Fallacia fictae universalitatis – „ყველა კაცი ერთნაირია“, „ყველა ქალი ერთნაირია“ – ეს და ამ ტიპის განზოგადებები მცდარია, რადგან მთქმელი კონკრეტულ გამოცდილებას აზოგადებს და მცდარი დასკვნა გამოაქვს. ზოგადად, მსჯელობაში ყოველთვის საფრთხილოა სიტყვების – „ყველა“ და „ყოველთვის“ – გამოყენება.

ტრადიციის ფიტიში

Argumentum ad antiquitatem – „უწინ ასე იყო და ახლაც ასე უნდა იყოს“, „ჩვენი წინაპრები ასე აკეთებდნენ“, „ოდითგანვე ასე მოგვდგამს“, „ჩვენი მამა-პაპები ასე იყვნენ, ჩვენც ასე უნდა ვიყოთ“, „ხალხური სიბრძნე არ ცდება“, „ჭეშმარიტია ის, რაც საუკუნეებითაა გამოცდილი“.

არგუმენტად და საკუთარი პოზიციის გასამყარებლად ტრადიციაზე აპელირება არ არის სწორი. საუკუნეების განმავლობაში ბევრი რამ იცვლება. პროგრესი სხვადასხვა მიმართულებით (მეცნიერება, ტექნოლოგიები, მორალური ნორმები, კანონი) შეუქცევადია და უწინდელი დროის იდეალიზება, რომანტიზება უსაფუძვლოა. უკან მაცქერალი ადამიანი თვალს ვერ უსწორებს ანმყოს და რეალური გამონკვევების წინაშე მდგარი წარსულისკენ, უკან მიიწევს. ის, რაც მართებული (ჭეშმარიტი, კარგი, სწორი) იყო უწინ, პროგრესისა და სხვადასხვა სფეროში მიღწეული განვითარების დონის გათვალისწინებით, შესაძლოა, აღარ მიიჩნეოდეს ასეთად.

ერთადერთი მიზეზი

რაიმე მოცემულობის მიზეზად ერთადერთი ფაქტორის დასახელება და იმის მტკიცება, რომ შედეგი განპირობებულია ამ ერთადერთი ფაქტორით, უმეტესწილად, მცდარია, ამგვარი მსჯელობა კი დემაგოგიურია. მაგალითად, იმის მტკიცება, რომ მოზარდებში აგრესიის მატების ერთადერთი მიზეზი კომპიუტერული თამაშებია – მცდარი მსჯელობის ნიმუშია. დისკუსიისას ხშირად ვაწყდებით მოკამათებებს, რომლებიც ამტკიცებენ, რომ დასახული პრობლემის ერთადერთი მიზეზი არის ის, რაც მათ მიაჩნიათ მიზეზად. „დამიჯერე, ასეა!“ ან „საყოველთაოდ ცნობილია, რომ ეს ასეა და არა სხვაგვარად“. ყოველთვის საფრთხილოა მსგავსი განაცხადები და ოპონენტმა უნდა მოსთხოვოს მთქმელს უფრო საფუძვლიანი დასაბუთება, უფრო დამაჯერებელი არგუმენტები, ვიდრე დასახელებული ერთადერთი მიზეზია.

Reductio ad Hitlerum

არგუმენტის ნაცვლად ჰიტლერის ან ნაცისტურ-ფაშისტური იდეოლოგიის მაკომპრომეტირებელი ფაქტორების ხსენება მსჯელობას მცდარი მიმართულებით წარმართავს. ამგვარი არგუმენტი მიიჩნევა პრიმიტიულ, დეფექტიან საბუთად. ჰიტლერი საყოველთაოდ აღიარებული ოდიოზური ფიგურაა. ყველაფერი, რაც მას უკავშირდება ან შეიძლება დაუკავშირდეს, მიიჩნევა ასევე მიუღებლად. ამ მარტივ მოცემულობაზე დაყრდნობით მსჯელობის დროს ზოგჯერ იშველიებენ გარკვეულ მონაცემებს, რათა შექმნან ნეგატიური განწყობა-დამოკიდებულება განსახილველი საკითხის მიმართ.

მაგალითად, **N**-ი ამტკიცებს, რომ **X** დებულება არის სწორი.

ჰიტლერი ასევე ეთანხმებოდა **X** დებულებას.

სწორედ ამიტომ **X** დებულება მიუღებელია და უნდა გაბათილდეს.

არგუმენტი – რაობა და სახეები

ქართული ენისა და ლიტერატურის გაკვეთილებზე ხშირად ვთხოვთ მოსწავლეებს არგუმენტირებულ მსჯელობას.

რამდენად კარგად ესმით მათ, რას ნიშნავს არგუმენტი?

რამდენად დამაჯერებელია მათი მსჯელობა?

როგორ ასაბუთებენ მოსაზრებებს და იყენებენ თუ არა არგუმენტებს სწორად – ეს კითხვები სწავლასწავლების პროცესში ხშირად გვიჩნდება.

თუ მოსწავლეებს არასწორად ესმით არგუმენტის მნიშვნელობა, ისინი ადვილად ურევენ დაშვებას, ვარაუდს ან თეზისს არგუმენტირებულ მსჯელობაში.

ასე რომ არ მოხდეს, მნიშვნელოვანია, მათ კარგად ესმოდეთ ცნების მნიშვნელობა და ასხვავებდნენ არგუმენტის სახეებს.

რა არის არგუმენტი?

არგუმენტი, განმარტების თანახმად, საბუთია, რომელიც მოჰყავთ რისამე დასამტკიცებლად. სხვა სიტყვებით რომ ვთქვათ, არგუმენტი არის ის, რაც ხსნის, ნათელს ჰფენს კითხვას – რატომ უნდა დავიჯეროთ/გავითავისოთ/მივიღოთ/უარვყოთ ან ვირწმუნოთ ნათქვამი. არგუმენტი, ამავდროულად, არის ის, რაც მეტ დამაჯერებლობას ანიჭებს მოსაზრებას, არგუმენტირებული საუბარი და პოზიცია კი პატივისცემასა და მოსმენას იმსახურებს იმის მიუხედავად, ვეთანხმებით თუ არა.

არგუმენტირებული მსჯელობა

ესე, წაკითხულის ანალიზი, მხატვრული ნაწარმოების ანალიზი, თხზულება, საკუთარი მოსაზრების ზეპირად ან წერილობით ჩამოყალიბება – ყველა ამ მიმართულებით ყოველდღიური მუშაობაა საჭირო, რათა მოსწავლეს ჩამოყალიბდეს არგუმენტირებული მსჯელობის უნარი და ჩვევა. არგუმენტირებული მსჯელობა მნიშვნელოვანი და გამჭოლი კომპეტენციაა, რაც მთელი ცხოვრების განმავლობაში გვჭირდება მიუხედავად არჩეული პროფესიისა თუ სპეციალობისა.

არგუმენტირებული მსჯელობა კარგად სტრუქტურირებული მსჯელობაა.

თავდაპირველად, საჭიროა სამსჯელო თეზისის კარგად გააზრება, ნათლად ჩამოყალიბება, საკუთარი პოზიციის გაცხადება.

ამას მოჰყვება არგუმენტი – ანუ, საბუთი, პასუხი კითხვაზე – რატომ უნდა მივიჩნიოთ ეს (და არა სხვა) პოზიცია მართებულად.

არგუმენტს სასურველია ახლდეს მაგალითი (დემონსტრაცია), რომელიც კიდევ უფრო ცხადს გახდის პოზიციის სისწორეს.

და ბოლოს – დასკვნა – ლოგიკური კავშირი, გამომდინარე ორივე წინადადებიდან, ანუ თეზისის დაკავშირება არგუმენტთან.

ზოგიერთ შემთხვევაში მსჯელობა კონტრარგუმენტების მიმოხილვასაც გულისხმობს, ანუ მსჯელობის დროს პირი თავად წამოაყენებს საკუთარი პოზიციის საწინააღმდეგო არგუმენტებს და ცდილობს გააბათილოს ისინი.

არგუმენტის სახეები

არსებობს სხვადასხვა ტიპის არგუმენტი. ზოგიერთ შემთხვევაში საკუთარი ნათქვამის დასასაბუთებლად ვიყენებთ ფაქტებს – არსებულ ფაქტობრივ მონაცემებს, სტატისტიკას, მეცნიერებას, აქსიომებს, ერთი სიტყვით, იმას, რაც უკვე დამტკიცებულია, რის მართებულობაც სადავო არ არის და რაც ჩვენს მოსაზრებას რეალურად არსებული ფაქტების მეშვეობით განამტკიცებს.

ხშირად იყენებენ ასევე ფსიქოლოგიურ-ემოციური ტიპის არგუმენტებს, ახსენებენ ზოგადსაკაცობრიო ღირებულებებს, წეს-ჩვეულებებს, ტრადიციებს. ამ შემთხვევაში სპეკულაციის, პოპულიზმის, დემაგოგიის რისკი მეტია, ორატორს სიფრთხილე მართებს, რომ მისი მსჯელობა დემაგოგიაში არ გადაიზარდოს და მეტისმეტად პლაკატური არ გახდეს.

არგუმენტებად შეიძლება გამოვიყენოთ აფორიზმები, ცნობილი ადამიანების ბიოგრაფიები, გამონათქვამები, ანდაზები, ეპიზოდები/მონაკვეთები წაკითხული წიგნებიდან, ნანახი ფილმებიდან, პუბლიცისტური წერილებიდან და ა.შ.

ამ შემთხვევაში აუცილებელია წყაროს მითითება, ავტორიტეტის სახელისა და გვარის, მისი ნაშრომის მოხსენება (დაუშვებელია ამ ტიპის განცხადებები – ვიცნობ ერთ კაცს, ან – როგორც ერთმა ცნობილმა ადამიანმა თქვა, ან – ისე, როგორც იმ ფილმშია, სადაც).

საფრთხილოა ასევე სტატისტიკური მონაცემებისა და ციფრების მოშველიება. თუ არ გვინდა, რომ მსჯელობისას ცილი დაგვანამონ უვიცობასა ან უზუსტობაში, არ უნდა გამოვიყენოთ ზოგადი ფრაზები „50 %“, „ნახევარზე მეტი“, „ყველა“ ან „არავინ“

მნიშვნელოვანია, ზუსტად გვახსოვდეს სტატისტიკური მონაცემი ან კვლევის შედეგი. მხოლოდ ამ შემთხვევაში შეგვიძლია დავიმონწილოთ ის.

არგუმენტებად ხშირად იშველიებენ ხოლმე ანალოგიებსაც – ამ ტიპის არგუმენტის ფორმულირებისას ასეთი ფრაზა გვხვდება „ეს იგივეა რაც“ – და მთქმელი ცდილობს, მოძებნოს სამსჯელო საკითხის მსგავსი, ანალოგიური სიტუაცია (მოცემულობა), რათა უკვე გადანყვებილი/მსგავსი მოცემულობა მოიყვანოს ნიმუშად.

იმისთვის, რომ არგუმენტი დამაჯერებელი და „წონიანი“ იყოს, მნიშვნელოვანია:

მარტივად, ნათლად, მკაფიოდ, გასაგებად ჩამოვაცალიბოთ სათქმელი – არგუმენტს ყოველთვის პირდაპირი მიმართება აქვს დასმულ სამსჯელო საკითხთან და არ ცვლის მსჯელობის მიმართულებას;

მოვიშველიოთ ზუსტი ფაქტობრივი მონაცემები – ეფექტიანი არგუმენტი ყოველთვის ზუსტ ფაქტს, მონაცემს, მეცნიერულ ცოდნას ეყრდნობა;

ვიყოთ კორექტულები – დაუშვებელია პიროვნული დამოკიდებულების გამოხატვა, ოპონენტის (საწინააღმდეგო მოსაზრების, კონტრარგუმენტის) დამცირება;

არ გამოვიყენოთ არგუმენტებად დაშვება („დავუშვათ“, „გააჩნია“, „მგონია“ ტიპის მსჯელობა), ვარაუდი, უზუსტობები, მცდარი ანალოგიები, როდესაც ორ საგანს შორის განსხვავება უფრო მეტია, ვიდრე მსგავსება, განზოგადებები (ერთი კონკრეტული მაგალითის მასშტაბური განზოგადება).

დემაგოგია

დღეს ინფორმაცია სტიქიური ნაკადით იღვრება, ყველგანაა და ყოველთვის. ამ სტიქიასთან გამკლავება არც თუ ადვილი ამოცანაა. ბუნებრივი სტიქიის მსგავსად, მასაც დამანგრეველი ძალა აქვს, სწორედ ამიტომ განსაკუთრებით მნიშვნელოვანია ინფორმაციის დამუშავების, კრიტიკული აზროვნების, მედიანიგნიერების უნარებზე ყოველდღიური მუშაობა.

ერთ-ერთი „დეტრუქციული იარაღი“ საინფორმაციო არსენალიდან დემაგოგიაა.

რა არის დემაგოგია? სად, როდის და როგორ შეიძლება გავხდეთ დემაგოგის „მსხვერპლი“? რა შეიძლება შევუპირისპიროთ დემაგოგიას? როგორ ავირიდოთ დემაგოგის „მანვე ზემოქმედება“?

სკოლაში ამ კითხვებზე პასუხების მოსაძიებლად და პრობლემაზე სამუშაოდ დროის გამონახვა ყოველდღიურადაა სასურველი.

რა არის დემაგოგია?

დემაგოგია ბერძნული სიტყვაა. თავდაპირველად ნეგატიური მნიშვნელობა არ ჰქონდა, აღნიშნავდა ხალხის წინამძღოლობას, წარმართვას. ანტიკურ საბერძნეთში დემაგოგს უწოდებდნენ გამორჩეული ორატორული უნარების მქონე პოლიტიკოსს ან მოაზროვნეს, რომელსაც მარტივად შეეძლო ხალხზე სათანადო ზემოქმედება. თანამედროვე განმარტების თანახმად, დემაგოგია ცრუ დაპირებით, ფარისევლობით, ფაქტების განზრახ დამახინჯებით ზეგავლენის მოხდენას გულისხმობს.

შესაძლოა, ადამიანს მცდარი შეხედულებები ჰქონდეს ამა თუ იმ საკითხთან დაკავშირებით, ამ მცდარ შეხედულებებს ღიად გამოხატავდეს, ცდილობდეს სხვების დარწმუნებას ან გადარწმუნებას, მაგრამ თუ ის განზრახ, გაცნობიერებულად ამახინჯებს ფაქტებს, იშველიებს ცრუ არგუმენტებს, ცრუ დაპირებებით ცდილობს მსმენელებს თავს მოახვიოს საკუთარი მოსაზრებები, ის დემაგოგია.

სოციალურ ქსელებში, ონლაინ, ბეჭდურ თუ ტელემედიაში ხშირად ვაწყდებით ხოლმე დისკუსიას სხვადასხვა საკითხზე. დისკუსიებს, დებატებსა და დისპუტებს გაკვეთილებზეც ვაწყობთ. ზედაპირული დაკვირვებაც საკმარისია იმის სათქმელად, რომ კამათის კულტურა ჩვენს საზოგადოებაში დასახვეწია.

ბლოგში იმ რამდენიმე გავრცელებულ მეთოდზე მინდა ყურადღების შეჩერება, რასაც ყველაზე აქტიურად იყენებენ ხოლმე დემაგოგები.

კითხვა კითხვის წილ

მარტივი ფსიქოლოგიური ხრიკი, რასაც დემაგოგები ხშირად მიმართავენ, დასმულ კითხვაზე კითხვისვე შეგებაა. კითხვა ერთგვარი „შეტევითი აქტია“. ვინც კითხვას სვამს, ის უტევს კიდევ. დემაგოგისთვის მნიშვნელოვანი ტაქტიკური პოზიციაა გავლენის მოპოვება, ამიტომ დასმულ კითხვაზე არგუმენტირებული პასუხის გაცემის ნაცვლად ის კითხვას „აიფარებს“. ასეთ შემთხვევაში ოპონენტს არ უნდა მივცეთ იმის საშუალება, თავი დაიძვინოს. გაიმეორეთ თქვენი შეკითხვა და მოითხოვეთ კონკრეტული პასუხი.

რელატივიზმი

ობიექტური ჭეშმარიტების უარყოფა, ზოგადად, დემაგოგის საფუძველია. ოპონენტისას „კუთხეში მიმწყვდეული“ დემაგოგის ტაქტიკა სწორედ ამას ეფუძნება. ფრაზები „აბსოლუტური ჭეშმარიტება არ არსებობს“, „ყველა თავისებურად მართალია“, „ყველაფერი ფარდობითია“ – მარტივი გამოსავალია და გამოიყენება ოპონენტის დასაშოშმინებლად. ამ შემთხვევაში კამათის საგანთან დაბრუნება, თეზისის ნათლად, მკაფიოდ გამეორება და კონკრეტული არგუმენტების მოთხოვნაა გამოსავალი.

„ინვერსიული პრაეჟურფიცია“

უდანაშაულობის პრეჟურფიცია, როგორც ცნობილია, გულისხმობს, რომ ადამიანი უდანაშაულოდ მიიჩნევა მანამ, სანამ მისი დამნაშავეობა არ დამტკიცდება კანონის შესაბამისად. ამასთან, არავინაა ვალდებული ამტკიცოს თავისი უდანაშაულობა. საკუთარი პოზიციის გასამართლებელი არგუმენტების წარმოჩენის ნაცვლად დემაგოგი ხშირად მიმართავს პრეჟურფიციის ამ ზოგად თეზას და ითხოვს ოპონენტისგან სანინალმდეგოს დამტკიცებას. „დამიმტკიცეთ სანინალმდეგო“, „მოიყვანეთ სანინალმდეგო არგუმენტები“. ამ შემთხვევაში საჭიროა სიტუაციის სიტყვიერი ანალიზი, დემაგოგისთვის „კარტების გაშლა“ და მითითება, რომ ის „გაშიფრულია“.

ყურადღების კონცენტრირება შეცდომებსა და უზუსტობაზე

გამოცდილი დემაგოგი ყურადღებით უსმენს ოპონენტს, ინიშნავს ყველა უზუსტობას, შეცდომას (მათ შორის, გრამატიკულს, წარმოთქმის დროს დაშვებულს, უმცირესსაც კი), შემდეგ კი „მიჯრით მიაყრის“ ამ უზუსტობებს მსმენელს და ყურადღებას ამახვილებს მათზე, საბოლოოდ, ყველაფერი იქითკენ მიჰყავს, რომ ადამიანს, რომელიც ასეთ შეცდომას უშვებს, ჭკუა არ მოეკითხება, მისი მოსაზრებები და პოზიცია კი სწორი ვერ იქნება. ზოგიერთი კიდევ უფრო შორსაც მიდის და ოპონენტის ცხოვრებისეულ შეცდომებს, ბიოგრაფიულ მონაცემებს იყენებს კონკრეტულ საკითხზე მსჯელობისას. ამრიგად, ყურადღების კონცენტრირება ხდება არა სამსჯელო საკითხზე, არამედ არაარსებით დეტალებზე. უნდა ვიცოდეთ, რომ მონაცემები, რომელიც სამსჯელო საკითხს, თეზისს არ ეხება, არგუმენტებად არ გამოდგება და ეს წმინდა წყლის დემაგოგიაა.

წყაროები და კვლევა

საერთაშორისო, მასშტაბური, უცხოური, მსოფლიო მკვლევრების და ბრიტანელი/კანადელი/ამერიკელი მეცნიერების კვლევებზე დაყრდნობა დემაგოგების „საყვარელი“ ხრიკია. აქვეა მოძველებული, სტერეოტიპული, სულაც, მოგონილი და არარეალური გამოკითხვების შედეგებიც. ზოგი უფრო შორსაც მიდის – გასაიდუმლოებული, „გრიფით საიდუმლო“, კონფიდენციალური წყაროები – ეს ყველაფერი მხოლოდ და მხოლოდ იმ შემთხვევაში სახელდება, როდესაც შეუძლებელია ზუსტი ფაქტების დამოწმება. მოითხოვეთ ზუსტი წყაროები, ფაქტები, რიცხვები, სტატისტიკური მონაცემები.

დილემა და ალტერნატივა, რომორც ულტიმატუმი

საკმაოდ გავრცელებულია ასევე უამრავი შესაძლო ვარიანტიდან მხოლოდ იმ ორის წარმოჩენა, რომელიც მთქმელს მიზნის მისაღწევად სჭირდება. ეს ცრუ ალტერნატივა, ცრუ დილემა საკმაოდ ნათელ (უფრო სწორად კი, ბნელ) სურათს ქმნის და ოპონენტს უხშობს სხვა ვარიანტებს, სამსჯელო საკითხი იმდენად და იმ სახით ვინროვდება, როგორც დემაგოგს „ანყობს“. მაგალითად, პიროვნული თავისუფლების საკითხზე მსჯელობისას დემაგოგიურად ჟღერს ფრაზა „რა უფრო მნიშვნელოვანია, თავისუფლება თუ უსაფრთხოება? სახელმწიფო ზრუნავს თავისი მოქალაქეების უსაფრთხოებაზე, ამიტომ პიროვნული თავისუფლების გამოხატვა უნდა იზღუდებოდეს. დემოკრატია კარგია, სტაბილურობა კი აუცილებელი“. ასეთ შემთხვევაში მნიშვნელოვანია იმაზე მითითება, რომ ეს ორი რამ ერთმანეთის ალტერნატივად არ უნდა განიხილებოდეს და მსჯელობის საგანი დილემის გადაჭრა არ არის.

ვინც გაფრთხილებულია, ის შეიარაღებულია. კრიტიკული აზროვნება კი ერთ-ერთი ის იარაღია, რაც თანამედროვე ადამიანისთვის შეუცვლელი მნიშვნელობისაა. დემაგოგის არსენალში არსებული ზემოთჩამოთვლილი სტრატეგიების დამუშავება საგაკვეთილო პროცესში საშუალებას მისცემს მოსწავლეს, ადვილად ამოიცნოს დემაგოგიური მსჯელობა და შეუპირისპიროს მას არგუმენტირებული მსჯელობა.

ქველი ქართულის სწავლებისთვის

ქველი ქართულის სწავლების პრობლემა კიდევ უფრო თვალსაჩინო გახდა დისტანციური სწავლების დროს. როცა შემცირდა გაკვეთილების რაოდენობა, როცა სწავლების ცოცხალი პროცესი სანატრელი გახდა, მუდმივ შფოთვაში გადამეზარდა ფიქრი, როგორ უნდა მოვასწრო მეათე კლასში შეტანილი საგნობრივი სტანდარტით განსაზღვრული ურთულესი ტექსტები ისე, რომ ეკრანს მიღმა დარჩენილმა ბავშვებმა წაიკითხონ კიდევ, სათანადოდ გაიაზრონ, დაამუშაონ და ამ ტექსტების ძალა და ხიბლიც იგრძნონ. მით უმეტეს, რომ არც ტექსტებია ისეთი, არც მოსწავლეების ასაკი, რომ მხოლოდ კომპიუტერულ თამაშებად ქცეული აქტივობებით მიაღწიო მიზანს.

ჩემი გამოცდილებიდან ამოვკრიბე რამდენიმე აქტივობა თუ დავალება, რომლებიც დამეხმარა, ბავშვებისთვის მეტნაკლებად საინტერესო გამეხადა ქველი ქართულის სწავლების პროცესი.

ცნობის ფურცელი აბოს თბილელის წამებასთან დაკავშირებით

შექმენი მოკლე „ცნობის ფურცელი“, რომელზეც ასახავ „აბოს წამებაში“ მომხდარ ამბავს ორივე მხრიდან: ქართველებისა და არაბების.

- გაითვალისწინე ეპოქა;
- შეარჩიე შესაბამისი ენობრივი სტილი;
- ყურადღება მიაქციე ვიზუალს: თავად ფურცლის დიზაინი, შრიფტი, მოცულობა.
- წარმოაჩინე ნაწარმოების შინაარსის ცოდნა.

რამდენიმე ნიმუში:

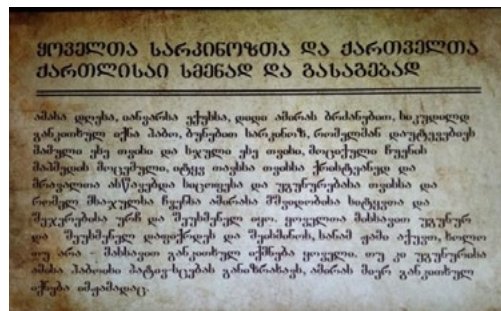
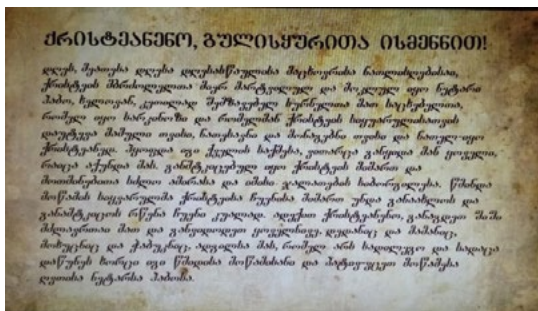

აბათი იხეფი

786 წლის 6 იანვარი

გაზეთი აბოს გარდაცვალებისა და თავმჯდომის შესახებ

ამირამ თავი მოკვეთა აბო თბილელს. შეჩინეს, რომ ამ დროს ამირას თვალთან ცრემლიც კი ჩამოუვარდა, რადგან განიცადა არა ქრისტიანის, არამედ ბუნებით სარკინოზის სიკვდილი. ის რომ სარკინოზი მოკლა, ეს მას ტანჯევდა, ამიტომ არ უნდოდა მასთან ახლოს აბო დაკრძალულიც კი ყოფილიყო. აბოს ნეშტი დანწა და ძვლები მტკვარში გადაყარა. ასე აბოს სხეულიან ერთად თავისი ტანჯეც საბოლოოდ მოიშორა.

რაც შეეხება თავმჯდომას, შეიკრიბნენ ქრისტიანებიც და არაბებიც. არაბები განიცდიდნენ აბოს სიკვდილს და იხსენებდნენ მას. შეკრება დაიწყო ღამის პირველ საათზე და გაგრძელდა დილის სამ საათამდე. არაბები დარჩნენ და სასწაულიც იხილეს, შერცხვით, რადგან ეს სასწაული იყო მტკიცებულება იმისა, რომ აბო მართლაც „ქემშარიტი“ სარწმუნოების მიმდევარი იყო...

არაბი თვითმხილველი

წარმოიდგინე, რომ ხარ არაბი, რომელიც აბოს თანამედროვე თბილისში ცხოვრობს. წარმოაჩინე ნაწარმოებში ასახული მთავარი პრობლემა მისი თვალთახედვით. გაითვალისწინე მართლწერისა და პუნქტუაციის წესები.

ნაშრომი რომ სრულყოფილი გამოგივიდეს:

- შეარჩიე კონკრეტული პერსონაჟი ტექსტიდან (მაგალითად: ერთ-ერთი არაბი, რომელმაც აბო დააბეზლა ან არაბი, რომელიც ტკბილი ენით ურჩევდა აბოს ისლამზე დაბრუნებას);
- აღწერე მისი და აბოს ურთიერთობა შენი წარმოსახვით;
- წარმოაჩინე ნაწარმოების მთავარი პრობლემა, ფაქტები, მოვლენები, სხვა პერსონაჟები შერჩეული პერსონაჟის ხედვის კუთხიდან.
- გამოიყენე თხრობითი ტექსტის აუცილებელი მახასიათებლების (დასაწყისი, შუა ნაწილი, დასკვნა) ცოდნა.

წარდგენის შემდეგ ისაუბრე:

- რა გავლენა იქონია მთხრობლის შეცვლამ ნაწარმოების თემისა და იდეის წარმოჩენაზე;
- კონკრეტულად რა მინიშნებებს დაეყრდენი?

ნააზრევის მოსმენა – გაანალიზება, დაკავშირება ნაწარმოების მთავარ პრობლემასთან

ნაწარმოების დამუშავების შემდეგ მოისმინეს მწერალ, მთარგმნელ, აღმოსავლეთ-მცოდნე გიორგი ლობჯანიძის მოკლე მონოლოგი, რომელმაც საშუალება მოგვცა, 21-ე საუკუნეში არსებულ პრობლემებზე დაფიქრებულიყვენ და მრავალმხრივ გაეაზრებინათ უჩვეულო ფაქტი, რომ „*უცხოი უცხოთა შჯულითა მოვიდა და ქრისტესა, ღმერთსა ჩვენსა შეემცნა*“. (იხ. ბმული https://drive.google.com/file/d/1tXtunGNYFvZgm-gTnczilih0lCGUj_iJ/view). მოსმენასთან ერთად ბავშვებს უნდა ეპასუხათ ფორმის ფორმატში შედგენილი კითხვებისთვის, რომლებიც მონოლოგის გააზრებაში დაეხმარებოდათ.

ფილმი და პარალელები ნაწარმოებთან

ფილმები ჩემი სწავლების განუყოფელი ნაწილია, ვთვლი, რომ ტექსტებში დანახული პრობლემების კინოენაზე გააზრება ძალიან ეხმარება მათ ანალიზის უნარის განვითარებაში, ზოგადად, სწავლის მოტივაციაც უმაღლდებათ (რადგან მათთვის საყვარელი სფეროა კინო) და ხშირ შემთხვევაში, ლიტერატურის, ტექსტის ყოვლისშემძლეობასაც აღიარებენ. მეგობრებს ვთხოვე, დაესახელებინათ ფილმები, რომლებიც ადამიანის არჩევანს, პიროვნულ თავისუფლებას ეხმიანება. შემოთავაზებულთაგან ავირჩიე „მისტერ პიპი“. (<https://www.adjaranet.com/movies/8056/Mr-Pip?lang=ENG&quality=S>)

ცოტა მძიმე ფილმია, მაგრამ ძალიან კარგად ჩანს, რამდენად მნიშვნელოვანია ადამიანისთვის საკუთარი არჩევანი, ცხოვრებისეული გზა, ამ გზაზე შემხვედრი ადამიანები, რამხელა ძალა აქვს რწმენასა და ლიტერატურას.



▶ იხილე ბმული.



▶ იხილე ბმული.

გრიგოლ ხანძთელის გალაქტიკა

„გრიგოლ ხანძთელის ცხოვრების“ მთავარი პერსონაჟი თავად გრიგოლია, მაგრამ მასთან ერთად ნაწარმოებში ჩნდება სხვა ბევრი პერსონაჟიც. იმისთვის, რომ წარმოაჩინოთ და გაიაზროთ მათი მიმართება გრიგოლ ხანძთელთან, გთავაზობთ, შექმნათ თქვენი თვალით დანახული „გრიგოლ ხანძთელის გალაქტიკა“, მზის სისტემის მსგავსად, ელექტრონულ ფორმატში (ვორდში, სლაიდის სახით, ფოტოშოპში ან პეინტში).

ა) მზის ადგილას გრიგოლი, ხოლო გარშემო ის პერსონაჟები, რომლებიც თანდათან ჩნდებიან ტექსტში – მათი ორბიტებზე განლაგებით გამოხატეთ თითოეულის მიმართება მთავარ პერსონაჟთან;

ბ) გარდა განლაგებისა, პერსონაჟები ანუ პლანეტები უნდა დანომროთ და ცალკე, ნომრების მიხედვით, უნდა დაწეროთ თითოეულზე მოკლე, მნიშვნელოვანი ინფორმაცია, რა ადგილი უჭირავს ტექსტში ამა თუ იმ პერსონაჟს;

გ) შესაძლებელია, თითოეულ პლანეტა – პერსონაჟს ჰყავდეს თანამგზავრიც (თუ საჭიროდ ჩათვლით);

დ) გაითვალისწინეთ, ორბიტების დამატება დაგჭირდებათ ტექსტის თანდათან გაცნობასთან ერთად.

ბავშვებმა ეს დავალება შეასრულეს, როცა ჯერ კიდევ ტექსტის მხოლოდ ნაწილი გვექონდა ნაკითხული, ხოლო დასრულების შემდეგ ხელახლა მიუბრუნდნენ და შეავსეს გალაქტიკა. თითოეული დავალება განვიხილეთ გაკვეთილზე. გთავაზობთ მოსწავლის მიერ შექმნილ ერთ-ერთ სრულყოფილ ნიმუშს:

სიტუაციური ამოცანები

სიტუაციურ ამოცანებს ხშირად ვიყენებ ხოლმე სწავლების პროცესში. ისინი მეხმარება, ინტერესი გამოვიწვიო ბავშვებში, აღიქვან ტექსტში ასახული პრობლემა ცხოვრებისეულად და შეხედონ კრიტიკული თვალთ. თავიდან მე მივანოდე რამდენიმე ნიმუში, მერე დავავალე, თავადაც შეექმნათ. ეს ამოცანები ემსახურებოდა იმ ბავშვების გააქტიურებასაც, რომლებსაც ტექსტი არ ჰქონდათ ნაკითხული. ისინი ხალისით ერთვებოდნენ მსჯელობასა და გამოსავლის ძიებაში. მაგალითები:

- ზენონი

იყო ერთი ახალგაზრდა, შეძლებული და წარჩინებული ოჯახის შვილი. თავიდანვე რელიგიურად აღზრდილს ბერობა უნდოდა. მშობლები ადრე გარდაეცვალა. მას განზრახული ჰქონდა, რომ მთელი ქონება დისთვის დაეტოვებინა და თვითონ ბერად წასულიყო უცხო მხარეში. მაგრამ ეშმაკს არ ეძინა. მისი და შეაცდინა უკეთურმა კაცმა და შავშეთში გაიტაცა. რა უნდა ექნა ზენონს? თუკი იმ კაცს დაედევნებოდა, შეიძლება, მოეკლა კიდეც და სულს სამუდამოდ დაიმძიმებდა უდიდესი ცოდვით. რომ არ გაჰკიდებოდა, შერცხვენილი იქნებოდა.

თქვენი აზრით, რა გზას აირჩევს ზენონი და რატომ?

- ქრისტეფორე და თეოდორე

ა) ისინი გრიგოლ ხანძთელის განუყოფელი სულიერი ძმები იყვნენ. ერთად წამოვიდნენ ქართლიდან და ერთადვე ჩაუყარეს საფუძველი ხანძთის მონასტრის შენებას. დროთა განმავლობაში თითოეულ მათგანში უფრო და უფრო იზრდებოდა სურვილი, რომ თვითონ, გრიგოლისაგან დამოუკიდებლად ჩაეყარათ საფუძველი ახალი მონასტრებისთვის. მაგრამ თავიანთი სულიერი ძმისა და მოძღვრის, გრიგოლის ერიდებოდათ. აღარ იცოდნენ, რა ექნათ: არც „საღმრთო შური“ ასვენებდათ და ვერც გრიგოლს შეჰბედეს, ეს უცნაური სურვილი გაემხილათ.

როგორ ფიქრობთ, როგორ მოიქცვიან ისინი?

ბ) გრიგოლის თანამოძმეები, ქრისტეფორე და თეოდორე გაიპარნენ მონასტრიდან. მათ გრიგოლისაგან დამოუკიდებლად სურდათ მონასტრების აშენება და თავიანთი მიზნის მისაღწევად აფხაზეთში გაემგზავრნენ. გრიგოლი ამის გაგებისას „შენუხნა ფრიალ“, ანუ დასევდიანდა, ეწყინა. თქვენი აზრით, როგორ მოიქცევა გრიგოლი, „მოღალატეებზე“, რომლებმაც მეგობარსა და მოძღვარს დაუმალეს თავიანთი განზრახვა, გულს აიცრუებს თუ აპატიებს. თვითონაც ხომ გაიპარა სახლიდან მაშინ, როცა მასზე დიდ იმედებს ამყარებდნენ? ჩათვლის საჭიროდ მათ მოძებნას თუ არა? თუ ასეა, თვითონ გაემგზავრება საქებრად თუ სხვას გააგზავნის? დაასაბუთეთ თქვენი პასუხი.

- საბა იშხნელი

ხელმწიფეს გრიგოლმა მოახსენა საბა იშხნელის კარგი საქმეების შესახებ – მან აღადგინა იშხნის მონასტერი და წინამძღვრობდა. მეფეს ძალიან გაუხარდა ასეთი ადამიანის არსებობა და მისი გაცნობა მოინდინა. დაწერა წერილი და ღირსეული ადამიანის ხელით გაუგზავნა საბას, მაგრამ უცნაური ის იყო, რომ მან მეფესთან

სტუმრობაზე უარი განაცხადა. მოციქულებმა უთხრეს აშოტს: „არა ჰნებავს კაცსა მას ღმრთისასა მოსვლაი აქა“.

ა) თქვენი აზრით, რატომ უნდა განეცხადებინა საბას უარი მეფესთან მისვლაზე?

ბ) როგორ ფიქრობთ, როგორ მოიქცეოდა ხელმწიფე?

საბოლოოდ საბა მაინც მივიდა სამეფო კარზე.

როგორ ფიქრობთ, რა გარემოებებმა განაპირობა ეს.

გრიგოლ ხანძთელი და ანიმაცია „ადამიანი, რომელიც ხეებს რგავდა“

ეს ანიმაციას აქტიურად იყენებენ სამოქალაქო განათლებისა და გეოგრაფიის სწავლებისას.

რადგან ისევ ონლაინგაკვეთილი უნდა ჩამეტარებინა და 9 საათზე ეკრანებთან ჯდომა და საგაკვეთილო განწყობის პოვნა განსაკუთრებით უჭირთ ბავშვებს, მინდოდა, რაიმე მულტიმედიური აქტივობა შემეთავაზებინა. უცებ ამომიტივტივდა თავში ეს ანიმაცია, მას გაკვეთილზე ერთად ვუყურეთ, ვისაუბრეთ, მერე სახლში სამუშაოდ მცირე აქტივობა მივეცი საკვანძო საკითხებზე დასაფიქრებლად და ამის შემდეგ შეასრულეს ასეთი დავალება:

უყურე ანიმაციას „ადამიანი, რომელიც ხეებს რგავდა“, <https://www.youtube.com/watch?v=eU6j-4QwGVY> დაუკავშირეთ ის იდეურად „გრიგოლ ხანძთელის ცხოვრებას“ და დაწერე ანალიტიკური ესე (ანალიზი).

ნაშრომი რომ სრულყოფილი გამოგივიდეს:

- ჩამოაყალიბე, რა არის ანიმაციის მთავარი თემა და სათქმელი;
- გაავლე პარალელი და იმსჯელე, რა იდეური კავშირია ანიმაციასა და „გრიგოლ ხანძთელის ცხოვრებას“ შორის;
- ისაუბრე, რა მსგავსებაა ანიმაციის მთავარ გმირსა და გრიგოლ ხანძთელს შორის. ნაწარმოებიდან მოიყვანე ციტატები.
- გაითვალისწინე ესეც სამნაწილიანი სტრუქტურა: შესავალი, ძირითადი ნაწილი, დასკვნა.

სულხან-საბა 21-ე საუკუნეში

წარმოიდგინე, რომ სულხან-საბა ორბელიანი 21-ე საუკუნეში აღმოჩნდა. ჩამოაყალიბე ანალიტიკური ესეც (იგივე ანალიზი) ფორმით, რას შეცვლიდა ის თავის წიგნში „სიბრძნე სიცრუისა“ ჩვენი საუკუნის ფასეულობების, ინტერესებისა და პრობლემების გათვალისწინებით, რას დატოვებდა უცვლელად.

ნაშრომი რომ სრულყოფილი გამოგივიდეს:

- დააკვირდი ამ თვალთ როგორც სიუჟეტსა და პერსონაჟებს, ისე იგავ-არაკებსაც;
- თითოეულ სავარაუდო ცვლილებაზე/ უცვლელობაზე ისაუბრე 21-ე საუკუნის ჭრილში და დაასაბუთე მისი აუცილებლობა;
- გაითვალისწინე სულხან-საბას ინტერესები, დამოკიდებულებები და პიროვნული მახასიათებლებიც (ბიოგრაფიიდან გამომდინარე);
- ნაშრომს უნდა ჰქონდეს სამნაწილიანი სტრუქტურა: შესავალი, ძირითადი ნაწილი, დასკვნა.

„სიბრძნის დღიურები“ „სიბრძნე სიცრუისას“ მიხედვით

- „სიბრძნე სიცრუისას“ შესწავლასთან ერთად უნდა გააკეთოთ მცირე ჩანაწერები შემდეგ საკითხებზე:
- რას გასწავლით ესა თუ ის ეპიზოდი, ესა თუ ის იგავ-არაკი?
- თქვენთვის მისაღებია თუ არა, მოგწონთ თუ არა ის, რასაც გასწავლით? რამდენად აქტუალურია ის თანამედროვე ცხოვრებაში?
- რაიმე ამბავი ხომ არ გახსენდებათ თქვენი ან სხვისი ცხოვრებიდან/ ლიტერატურიდან/ ფილმებიდან?

გაითვალისწინეთ დღიურის მახასიათებლები:

ა) თითოეული ჩანაწერის დათარიღება;

ბ) წერის უშუალო და გულწრფელი სტილი, თითქოს მხოლოდ საკუთარი თავისთვის წერთ.

მოსწავლეები პერიოდულად ავსებდნენ დღიურს და კვირის ბოლოს გაკვეთილს მხოლოდ დღიურების განხილვას ვუთმობდით.

დავალეების პასუხები ბრამატიკისთვის

1-ლი თავი

დავალეა 2.

წაკითხე წინადადებები, გაასწორე შეცდომები და გადანერე გასწორებული სიტყვები (გაითვალისწინე, რომ ზოგიერთ წინადადებაში შეცდომა არ არის).

- ა. ყოველი თქვენგანი მიემდებოდა, თქვენთან ერთად მინდა ვიბრძოლო ჩვენი ქვეყნის დასაცავად!
- ბ. იმედი გვქონდა, რომ ყოველი მათგანი სამაგალითო იქნებოდა შთამომავლობისათვის.
- გ. კონფერენციაზე გამომსვლელებმა თავიანთი სამეცნიერო ნაშრომები წაკითხეს.
- დ. არ არის შეცდომა.
- ე. არ არის შეცდომა.
- ვ. სამყარო იცვლება და თითოეული ჩვენგანი ვალდებულია ცხოვრების დაჩქარებულ ტემპს ფეხი აუწეოს.
- ზ. არ არის შეცდომა.
- თ. ყოველი მათგანი მოთმინებით ელოდებოდა თავის რიგს.

დავალეა 3.

შეუსაბამე ზმნები მართებულად და ჩაწერე რვეულში.

პარტერში მოწვეული სტუმრები	დასხდნენ
ოთახში საგნები უწესრიგოდ	ყრია
ბავშვები სიცილით	იხიცებოდნენ
ხეს რამდენიმე ვაშლი	ასხია
ქარმა ფანჯრის მინები	დაამსხვრია
მან ძირს დაყრილი ნივთები	აკრიფა
არასასურველი სტუმრები სახლიდან	გაყარა

დავალეა 4.

ყურადღებით წაკითხე წინადადებები და გაასწორე შეცდომები.

- ა. ქუჩის კუთხეში ბევრი ხალხი ირეოდა: ვიღაცები მღეროდნენ, ვიღაც-ვიღაცები თბებოდნენ.
- ა. სპექტაკლის მსვლელობისას მსახიობები კულისებში გაცვივდნენ თავიანთი ნიღბების მოსარგებად.
- ბ. კვირების განმავლობაში ფანჯრის რაფაზე ისხდნენ ბიჭები და ელოდებოდნენ ცაზე თავიანთი ვარსკვლავების გამოჩენას.
- გ. თითოეული თქვენგანი უნდა გრძნობდეს ამ პასუხისმგებლობას.
- დ. ბებიას ძალიან ემდურებოდა ხაზარულას, ნაყოფს აღარ ისხამსო.
- ე. ის გოგო ვიღაცების ჭკუაზე არ დადიოდა, თავისი აზრი და შეხედულება ჰქონდა ყველა საკითხთან დაკავშირებით.
- ვ. მოგზაურობიდან დაბრუნებულმა ოჯახის წევრები მანქანაში ჩასხა და სახლისკენ აიღო გეზი.
- ზ. ბეჭდები, გულსაბნევეები და კიდევ რაღაცები მაგიდის ქვეშ ეყარა.

მე-2 თავი

დავალბა 1.

გაასწორე შეცდომები:

- ა. არაბებმა აღმოსავლეთ საქართველოს მოსახლეობას დაუნესეს მძიმე გადასახადები – ხარაჯა და ჯიზია. ხალხს აგრეთვე სამხედრო რაზმებისა და მრავალრიცხოვან მოხელეთა შენახვა დაეკისრა.
- ბ. VIII-XIII საუკუნეების არაბულენოვან მწერლობაში ბევრი ავტორი მოხსენიებული არის, როგორც ათთი-ფლისი, რაც თბილისელს ნიშნავს. ესენი არიან: ღვთისმეტყველები, იურისტები, მწერლები, ექიმები და ა.შ.
- გ. VIII საუკუნის ჰაგიოგრაფი იოანე საბანისძე გვაუწყებს, რომ ჩვენი თანამემამულენი, სხვადასხვა მიზეზთა გამო, მუსლიმანები (სარკინოზი, ისმაიტელი, აგარიანი) გახდნენ. ცხადია, ბევრი მათგანი შემოქმედებითი ნიჭით იყო დაჯილდოებული, ბევრმა შეისწავლა არაბული ენა და საერთო ისლამური კულტურის საღაროში საკუთარი წვლილი შეიტანა.
- დ. მომთაბარე არაბთა დიდი ნაწილი ახალი საძოვრების ძებნაში ბევრს მოძრაობდა, გადაადგილდებოდა. ბედუინები ზაფხულის თვეებს უდაბნოში არსებულ ოაზისებში, ჭებთან და წყაროებთან ახლოს ატარებდნენ.
- ე. ქართველი ხალხის ბრძოლას არაბთა წინააღმდეგ ხელს უწყობდა ის გარემოება, რომ, მიუხედავად არაერთი მცდელობებისა, არაბთა ლაშქარი დასავლეთ საქართველოს ვერ იკავებდა. მათ არც საქართველოს მთიან ზოლზე მიუწვდებოდათ ხელი.

დავალბა 3.

გაასწორე შეცდომები ზეპირად (გაითვალისწინე, რომ ერთ წინადადებაში შესაძლოა, ერთზე მეტი შეცდომა იყოს).

- ა. ქართველი მუსლიმების რიცხვს ის კახელებიც შეემატნენ, რომლებიც შაჰ-აბასმა ირანში გადაასახლა და მათი შთამომავალნი დღესაც იქ ცხოვრობენ (ფერეიდნელი ქართველები), ასევე – ინგილოები, რომლებიც ორ რაიონში მოსახლეობენ: ზაქათალასა და ბელაქანში (აზერბაიჯანი).
- ბ. ასურელმა მამებმა, რომლებმაც/რომელთაც საქართველოს ტერიტორიაზე მრავალი მონასტერი ააშენეს, ჩრდილოეთ კავკასიის ხალხებში ქრისტიანობა გაავრცელეს.
- გ. მრავალი აღმოსავლური თუ დასავლური ქართველური ტომი, რომლებიც მონაწილეობდნენ ქართველი ერის წარმოქმნაში, ისტორიულ წყაროებშია სხვადასხვა სახლითაა მოხსენიებული.
- დ. ფეოდალური ხანის ნაქალაქარზე აღმოჩნდა უძველესი ადამიანების ნაშთები, რომლებიც მილიონ რვაასი ათასი წლით თარიღდება.
- ე. ძნელია მოიძებნოს ხალხი, რომლის წარმოშობისა და შორეული წარსულის შესახებ შეთხზული არ იყოს ათასგვარი ზღაპარი და ლეგენდა. ზოგჯერ ამ ლეგენდებში ისტორიული სინამდვილეა არეკლილი, ზოგჯერ კი მოთხრობილი მხოლოდ ფანტაზიის ნაყოფს წარმოადგენს.
- ვ. ქართული ენა საქართველოს სახელმწიფო ენაა, რაც იმას ნიშნავს, რომ ნებისმიერი არაქართველი, რომელიც საქართველოს მოქალაქეა, ვალდებულია, შეისწავლოს ქართული ენა.
- ზ. ცალკე შეიძლება დასახელდეს ნოვა-თუშები (ბაცბები), რომლებსაც/რომელთაც განსხვავებული ენა აქვთ, მაგრამ რელიგიით, კულტურით, ტრადიციებითა და გვარებით არ განსხვავდება ქართველებისაგან.
- თ. XIX საუკუნეში ევროპელმა მეცნიერებმა მიაქციეს ყურადღება იოსებ ფლავიუსის ცნობას და ახლად აღმოჩენილი ასურული ლურსმული წარწერების მონაცემებს, რომელთა/რომლების მიხედვით თბაული და მეშხი წარმოიხდნენ რეალურ და კონკრეტულ ტომთა დიდ გაერთიანებებად და გამოთქვეს მეცნიერული ვარაუდი, რომ ეს ქართველური ტომები მათი გაერთიანებების განადგურების შემდეგ მცირე აზიიდან კავკასიაში წამოვიდნენ და იქ დამკვიდრდნენ.

დავალბა 5.

არაბებმა ქართლი დაიმორჩილეს 654-655 წლებში ჰაბიბ იბნ მასლამის შემოსევის შედეგად. არაბთა და ქართველთა ურთიერთობას განსაზღვრავდა „დაცვის სიგელი“, რომლითაც ქართლის მოსახლეობა არაბების სასარგებლოდ ხარკს იხდიდა. ამჯერად არაბთა ბატონობა ქართლში მხოლოდ ორ წელიწადს გაგრძელდა. ქართველებმა, რომლებმაც/რომელთაც ისარგებლეს სახალიფოში ტახტისათვის ატეხილი შინაომით არა-

ბებს ხარკის მიცემა შეუწყვიტეს. VII საუკუნის 70-იანი წლების ბოლოს არაბებმა აღადგინეს ბატონობა ქართლში. 685 წელს სახალიფოსა და ბიზანტიას შორის დაიდო ზავი, რომლის ძალითაც კუნძულ კვიპროსიდან, სომხეთიდან და იბერიიდან მიღებული ხარკი ამ ორ ქვეყანას თანასწორად უნდა გაეყო(თ). ქართველი ხალხი არცერთ მათგანს არ ემორჩილებოდა. 686 წელს ქართლში, სომხეთსა და ალბანეთში აჯანყებამ იფეთქა. ქართლის ერისმთავარმა ნერსემ სასტიკად დაამარცხა სომხეთში მყოფი არაბთა სარდალი ბარაბა. ამავე ხანებში არაბებს ამიერკავკასიაში ბატონობას ეცილებოდნენ ხაზარები. არაბებს მძიმე ბრძოლა მოუხდათ ამიერკავკასიაში შემოჭრილ ხაზარებთან. ქართველები ცდილობდნენ თავიანთ სასარგებლოდ გამოეყენებინათ ხაზარ-არაბთა მეტოქეობა, მაგრამ მიზანს ვერ მიაღწიეს.

მე-3 თაზი

დავლება 2.

მეორე, უფერული, სასახლე, ფიჭვნარი, საცურაო, ცოლქმრული.

დავლება 3.

სა-დაზვერვ-ო, უ-ჭკუ-ო, ბალ-ნარ-ი, იმერ-ელ-ი, კახ-ურ-ი, სომხ-ეთ-ი, სა-აღრიცხვ-ო, კლდ-ოვან-ი, ქვიშ-იან-ი, მე-შვიდ-ე.

დავლება 6.

ერთცნებიანი	მრავალცნებიანი
თავდადებული, მზეთუნახავი, ორმოცდაათი, გულნატკენი, თანაცხოვრება, თავგასული, თავანუელი, შვილთაშვილი, თავისუფლება.	ხელ-ფეხი, მიწერ-მოწერა, ღარიბ-ღატაკი, ნითელკაბიანი, შავ-თეთრი, ლაგამ-აბჯარ-უნაგირი, ხმალ-კაპარჭი, ფარ-შიმშერი, უღვაშაშვილი.

დავლება 7.

ა. ხელქმნის; ბ. მამაჩემი; გ. სანუთროგაუმწარავი; დ. ფერმიხდილი; ე. სანუთროგაცუდებული, სულდაღებული; ვ. თვალახმული; ზ. - თ. - ი. სულდგმულსა; კ. - .

დავლება 8.

ა. ციხე-გალავნიდან; ბ. ლანალუნი; გ. ფუსფუსი, ხანდახან; დ. სოფელ-სოფელ, თანდათან; ე. დროდადრო; ვ. ექიმ-პედიატრების; ზ. ალალ-მართალი, მიწა-წყალს; თ. სამ-სამი; ი. მუზეუმ-ნაკრძალი; კ. გზადაგზა, მაინცდამაინც.

დავლება 9.

სკამქვეშ, ორცნებიანი, შუაგული, გარეუბანი, წყალწაღებული, შიდასარემონტო, თავლია, პირველკურსელი, უარყოფა, იარაღასხმული, გრძელცხვირიანი.

დავლება 10.

ა. მინისქვეშა, სხვადასხვა; ბ. ცალ-ცალკე, რასაკვირველია; გ. არა მხოლოდ; დ. არცერთ; ე. არა უგვიანეს; ვ. მრავალსართულიან, ცათამბჯენებს; ზ. ინტერნეტბანკით; თ. სტუმარმასპინძლობა; ი. ვერც ერთმა, ვერც მეორე; კ. არაერთმა.

დავალება 12.

„ვეფხისტყაოსნის“ სიყვარული ამქვეყნიურ-ადამიანურია, მისი სიმბოლურად გადააზრების გარეშე. უფრო მეტიც, რუსთაველის კონცეფციით ამქვეყნიური, ადამიანური სიყვარული თავისთავად უკვე ღვთაებრივი სიყვარულია. „ვეფხისტყაოსნის“ სიყვარულს არ ზღუდავს ამქვეყნიურ-იმქვეყნიურის ზღვარი, იგი მაღლა დგას სიკვდილ-სიცოცხლის მისტერიაზე. ტარიელი მიიჩნევს, რომ ნესტანი აღარაა ცოცხალი, მაგრამ მათი სიყვარული ისევ ცოცხალია. მას თავის წარმოსახვაში იმ ქვეყნად მიაქვს ეს სიყვარული და სიყვარულის იმქვეყნიურ ზეიმში დარწმუნებულია.

ადამიანური სიყვარულის ამგვარი გადააზრების პროცესი ჩანს გვიანდელი შუასაუკუნეების ევროპულ ლიტერატურაშიც. როგორც მიუთითებენ, დანტესთან აშკარაა, რომ რეალური ქალის ადამიანური სიყვარული პირველი საფეხურია და ამდენად ნაწილია ღვთაებრივი სიყვარულისა. სიყვარულის გადააზრების ეს პროცესი რენესანსის უშუალოდ წინარე ევროპულ ლიტერატურაში გრძელდება და პეტრარკასთან უკვე ადამიანური სიყვარული ღვთაებრივი სიყვარულია.

რუსთაველისეული სიყვარული ძალიან ფართო გრძნობაა, რომელიც გარკვეული კუთხით მოიცავს საკუთრივ მიწუნურობასაც და მეგობრობასაც. „ვეფხისტყაოსანში“ ჩაქსოვილია მეგობრობის ახლებური, ორიგინალური, ავტორისეული კონცეფცია, რომლის ჩამოყალიბებაში ოთხი ძირითადი ფაქტორი დომინირებს. ესენია: ხალხური ძმადნაფიცობის ტრადიციით გამოხატული ქართული ეროვნული ძირი, ქრისტიანული ეთიკის ქართული ტრადიციით მოტანილი მოყვასის სიყვარულის იდეა, რუსთაველის დროინდელი ფეოდალური და სამხედრო არისტოკრატის რაინდული ეთიკა, ანტიკური ფილოსოფიიდან რენესანსის ეპოქაში ნამემკვიდრევი არისტოტელეს მოძღვრება მეგობრობაზე.