

ხელოვნება 9



ნანა იოსელიანი
სოფიო ქებურია

გრიფინიჭებულია საქართველოს
განათლებისა და მეცნიერების
სამინისტროს მიერ 2021 წელს.

სულააკაურის
გამომცემლობა

სარჩევი

შესავალი.....	5
მასწავლებლის წიგნის შესახებ.....	6
რეკომენდაცია ნაწარმოების აღწერის, ანალიზისა და ინტერპრეტაციის თაობაზე:	8
სახელმძღვანელოს შინაარსი.....	18
კომპლექსური დავალებების ცხრილი	21

თემატური მატრიცები

თემატური ბლოკი „გარემო და ხელოვნება“

თემა 1: „მოდერნიზმის სათავეებთან“	22
თემა 2: „პოსტიმპრესიონიზმი და მისი მემკვიდრეები“	54
თემა 3: „XX ს-ის სახვითი გრამატიკა“	93

თემატური ბლოკი „საზოგადოება და ხელოვნება“

თემა 4: „ხელოვანი და სახელმწიფო“	117
თემა 5: „საზოგადოება და პიროვნება“	129
თემა 6: „საზოგადოებრივი არქიტექტურა და დიზაინი“	152

ძვირფასო მასწავლებლო,

წარმოგიდგინთ ხელოვნების IX კლასის სახელმძღვანელოს.

ძალიან მნიშვნელოვანია, რომ ის, რაც მათ წლების განმავლობაში თქვენი დახმარებით დაინახეს, აღმოაჩინეს, განიცადეს, ისწავლეს და შეიყვარეს, დიდხანს გაჰყვებოდეს ცხოვრების გზაზე. არ დაივიწყონ, რომ სამყარო მშვენიერია თავისი მრავალფეროვნებით; ახსოვდეთ წარსული და იზრუნონ მომავალზე; გაუფრთხილდნენ გარემოს და პატივი სცენ საზოგადოებისა თუ ცალკეული პიროვნების ინტერესებს.

თითოეული ჩვენგანი და ყველანი ერთად ვქმნით იმ გარემოს, რომელშიც ვცხოვრობთ. როგორი სამყარო გვინდა? როგორ საზოგადოებად ვყალიბდებით? როგორ გამოვხატოთ ჩვენი დამოკიდებულება ამ ყველაფრისადმი? სწორედ ესაა ხელოვნების საგნის სწავლების საბოლოო მიზანი.

მე-9 კლასის მოსწავლეები უკვე აღარ არიან პატარები. ამიტომ გადავწყვიტეთ, მათ წინაშე არა მხოლოდ სახალისო, არამედ საჭირობო საკითხებიც წამოგვეჭრა. ვფიქრობთ, მოზარდები ასე უკეთ გააცნობიერებენ პასუხისმგებლობას, რომელიც სულ ორიოდ წელიწადში უნდა იტვირთონ მეგობრების, ოჯახის, საზოგადოების, სახელმწიფოს წინაშე.

ვეცადეთ, ხელოვნების ისტორია გაგვემდიდრებინა მრავალფეროვანი მაგალითებით, რათა მოსწავლეებმა წარსულის მაგალითების საფუძველზე თავად გამოიტანონ დასკვნები და გადანყვიტონ, როგორ სამყაროში სურთ ცხოვრება. მთავარია, დაინახონ ის მიზეზ-შედეგობრივი კავშირები, რაც, ერთი შეხედვით, უწყინარი ფაქტით იწყება და საბოლოოდ საყოველთაო ტენდენციაში გადაიზრდება. ვეცადეთ, გვეჩვენებინა, რომ ამა თუ იმ კონკრეტული ხელოვნების შემოქმედებაში სახვითი ელემენტის – ფერის, ხაზის, ფორმის თუ შუქ-ჩრდილის სპეციფიკა საბოლოოდ, ეპოქის, გარემოში არსებული ატმოსფეროსა და საზოგადოების სულისკვეთებიდან გამომდინარეობს.

ხელოვნების ისტორიაში ყველაფერი მძივივითაა ასხმული, ყველაფერი ერთმანეთზეა დაშენებული, ანმყო წარსულიდან გამომდინარეობს. ამ მიზეზ-შედეგობრივ კავშირებში კანონზომიერებების დანახვა მხოლოდ ქრონოლოგიური თანამიმდევრობის გააზრებითაა შესაძლებელი. ამიტომ წინამდებარე სახელმძღვანელოს მაგისტრალური ხაზი თანამიმდევრულად მიუყვება ხელოვნების ისტორიის მნიშვნელოვან საკვანძო ეტაპებს.

VII კლასის სახელმძღვანელო ძველი ცივილიზაციებისა და ანტიკური სამყაროს ხელოვნებას გასდევს, VIII კლასისა – შუა საუკუნეებს, აღორძინების ხანასა და ბაროკოს. ცხადია, ორივე კლასში ეს მასალა თანამედროვე პარალელების მოშველიებით მიმდინარეობს.

IX კლასის სახელმძღვანელო დავუთმეთ XIX-XXI საუკუნეების ხელოვნებას – მოსწავლეები კლასიციზმის, რეალიზმისა და რომანტიზმის გავლით გაცნობიან მოდერნიზმისა და პოსტმოდერნიზმის ეპოქების საკვანძო მიმდინარეობებს. სამივე წიგნი პარალელურად ეხება საქართველოში მიმდინარე სახელოვნებო პროცესებს და XXI ს-ის ხელოვნების რამდენიმე წარმომადგენელს. ამგვარად, სამი წლის განმავლობაში მოსწავლეებს წარმოადგენა შეექმნებათ კაცობრიობის შემოქმედებით საქმიანობაზე ოდითგან და დღემდე.

მე-8 კლასის სახელმძღვანელოში საკმაოდ დიდი დრო დავუთმეთ ნაწარმოებების ანალიზისა თუ შედარებითი ანალიზის საკითხს, შევავარაღეთ მოსწავლეები საამისოდ შესაბამისი დეტალური

კითხვარებით. წელს ამას მოსწავლის წიგნში ნაკლები ადგილი ეთმობა. მოსწავლის სახელმძღვანელოში შარშანდელი კითხვარები აღარ გავიმეორეთ. ჩავთვალეთ, რომ მოსწავლეებმა ისინი უკვე აითვისეს. ცალკეული ნამუშევრებისა თუ ხელოვანთა შემოქმედების შედარება-ანალიზი წარმოვადგინეთ მხოლოდ დავალებების სახით, დაწვრილებითი მითითებების გარეშე. სამაგიეროდ, მე-9 კლასის სახელმძღვანელო დავუთმეთ ისეთ ინფორმაციას, რომელიც თავისთავად წარმოშობს სააზროვნო კითხვებსა და თემებს მსჯელობისთვის. მთელი მასალა აწყობილია ისე, რომ სახელმძღვანელოს ნებისმიერ მონაკვეთში მასწავლებელმა შეძლოს თავად შესთავაზოს მოსწავლეებს მაგ. ერთმანეთის მომდევნო ორი პერიოდის, ერთი პერიოდის/მიმდინარეობის წარმომადგენელთა ნაწარმოებების ან სხვადასხვა მიმდინარეობათა შედარება-ანალიზი, რისი მითითებებიც მასწავლებლის წიგნში საკმარისადაა წარმოდგენილი.

თუ წინა კლასების სახელმძღვანელოებში ხელოვნების ნაწარმოების ანალიზი სახვითი საშუალებების კუთხით კეთდებოდა, IX კლასის სახელმძღვანელოში აქცენტი გავაკეთეთ სახვითი ენის პარალელურად ნაწარმოების აზრობრივი თუ ემოციური კუთხით ანალიზზე, რაც თანამედროვე ხელოვნების ნიმუშებისა და მთლიანად სამყაროს აღსაქმელად და გასაგებად ბევრად მნიშვნელოვანია. ამ მიზნით უფრო ფართოდ გავშალეთ ყოველი მიმდინარეობის წარმოქმნის მიზეზები და გავლენები ისტორიული, პოლიტიკური და სოციალური კონტექსტის თანხლებით. ყოველი ცვლილების მიზეზისა და შედეგის უკეთ წარმოსაჩენად ჩავუღრმავდით იმ ხელოვნების ბიოგრაფიის საკვანძო მომენტებსა და პიროვნულ მახასიათებლებს, რომლებმაც თავიანთი შემოქმედებით შეცვალეს სამყარო.

მასწავლებლის წიგნის შესახებ:

შესავალი დავალებები

თითქმის ყველა გაკვეთილს წინ უძღვის გაკვეთილის თემასთან დაკავშირებული დავალება-შეკითხვა. მისი მიზანია გაააქტიუროს მოსწავლის წინარე ცოდნა, გამოცდილება, გაუღვიძოს ინტერესი, განაწყობს მოსწავლე შეთავაზებული მასალის ანალიტიკურად აღქმისთვის. დავალება უბიძგებს მოსწავლეს, ტექსტის ნაკითხვამდე ვიზუალურად აღიქვას მასალა, დამოუკიდებლად დააკვირდეს, დაფიქრდეს, აღმოაჩინოს ის, რის შესახებაც ინფორმაციას მიიღებს ტექსტის ნაკითხვის შედეგად. მასწავლებელს შეუძლია დავალებაში დასმული შეკითხვები გამოიყენოს სადისკუსიოდ. ასეთი მსჯელობა დაეხმარება მოსწავლეს გაკვეთილის დასასრულისთვის, საკუთარი დასკვნებისა და მიღებული ცოდნის საფუძველზე ჩამოიყალიბოს თემასთან დაკავშირებული მკაფიო წარმოდგენები.

დავალებები

შემოთავაზებული მრავალფეროვანი აქტივობები და სააზროვნო შეკითხვები მიზნად ისახავს გავუღვივოთ მოზარდებს:

- ხელოვნების ნაწარმოების ემოციური აღქმის უნარი;
- დაკვირვების, ანალიზის, ინტერპრეტაციისა და საკუთარი დამოკიდებულების გამოხატვის უნარი;
- არგუმენტირებული მსჯელობის უნარი;
- თვითგამოხატვისთვის სხვადასხვა ტექნიკის შემოქმედებითად გამოყენების უნარი;
- სამუშაოს თანამიმდევრობის დაგეგმვისა და ჩანაფიქრიდან სასრულ ეტაპამდე მიყვანის უნარი;

- საკუთარი და სხვათა კულტურული მემკვიდრეობისადმი პატივისცემა;
- ჩამოვუყალიბოთ წარმოდგენა სამყაროს ერთიანობის შესახებ;
- ხელი შევუწყოთ ინტერესიანი, მოაზროვნე, შემოქმედებითი, ტოლერანტული პიროვნების ჩამოყალიბებას.

ვინაიდან მასწავლებლის წიგნში მოცემული დავალებების რაოდენობა აღემატება მოსწავლის წიგნში არსებული დავალებების რაოდენობას, მასწავლებლის წიგნში დამატებით დავალებებს არ გააჩნია ნომრები.

მასწავლებლის წიგნში შემოთავაზებული დავალებების სიუხვე საშუალებას მოგცემთ შეარჩიოთ და მოარგოთ აქტივობები თქვენს პირობებს, მოსწავლეთა შესაძლებლობებს, მატერიალურ ბაზას, ხელი შეუწყოთ კლასში მოსწავლეზე ორიენტირებული გარემოს, პოზიტიური ფსიქოლოგიური კლიმატის შექმნას. ასევე, საშუალება მოგეცემათ ერთი და იგივე გაკვეთილისთვის შემოთავაზებული, სხვადასხვა სირთულის დავალებები გაანანილოთ მოსწავლეებზე მათი შესაძლებლობისათვის სურვილის მიხედვით.

კლასში დავალებების განაწილებისას უნდა გავითვალისწინოთ, რომ: სსსმ მოსწავლეს შეიძლება ჰქონდეს:

- ა) ფიზიკური შეზღუდვა;
- ბ) ინტელექტუალური განვითარების დარღვევა;
- გ) სწავლის უნარის დარღვევა;
- დ) სენსორული განვითარების დარღვევა (სმენის და/ან მხედველობის);
- ე) მეტყველების განვითარების დარღვევა;
- ვ) ქცევითი და ემოციური დარღვევა;
- ზ) გრძელვადიანი ჰოსპიტალიზაციის საჭიროება;

თ) სოციალური ფაქტორებით გამოწვეული სირთულეები სწავლაში, რის გამოც ვერ ძლევს ეროვნული სასწავლო გეგმის მოთხოვნებს;

- ი) ენობრივი ბარიერის გამო გამოწვეული სირთულეები სწავლაში.

სსსმ მოსწავლისთვის უნდა მოხდეს დავალებების ადაპტაცია: მოდიფიკაცია, აკომოდაცია (ინსტრუქციის, გარემო პირობების, შეფასების, დროისა და გრაფიკის აკომოდაცია), ინდივიდუალური სასწავლო გეგმის, ალტერნატიული სასწავლო მიზნების შემუშავება.

ვეცადეთ, აქტივობები დაგვეგეგმა ისე, რომ მოსწავლემ განივითაროს ანალიტიკური, კვლევითი, საკომუნიკაციო, სოციალური და საორგანიზაციო უნარები. წლევანდელ სახელმძღვანელოშიც დიდი ადგილი ეთმობა სააზროვნო კითხვებს, დებატებს, პრაქტიკულ აქტივობებს. ფაქტობრივად, ყველა მიმდინარეობის შესწავლის შემდეგ მოსწავლეებს ევალებათ ამ მიმდინარეობის მახასიათებლების გამოყენებით ნამუშევრის (ხატვა, კოლაჟი, მოდელირება, კონსტრუირება, ძერწვა...) შექმნა.

თითოეული მიმდინარეობა წინ წამოსწევს ამა თუ იმ სახვით საშუალებას ან ხერხს. ამიტომ, მათი შესწავლისას, მოსწავლეები საფუძვლიანად მუშაობენ მიმდინარეობის არსებით მახასიათებლებზე – შესაბამის საშუალებებსა და ხერხებზე. შესაბამისად, თითოეული სახვითი საშუალება წლის ბოლომდე მუშავდება სიღრმისეულად. მოსწავლეები აღმოაჩენენ ამ საშუალებებისა და ხერხების მრავალფეროვან შესაძლებლობებს.

მასწავლებლის წიგნში წარმოდგენილია თემატური ბლოკების ფარგლებში დამუშავებული თემების მკვიდრი წარმოდგენები, საკვანძო კითხვები და მათზე პასუხები, მსჯელობის პროცესში დასმული კითხვები და მათზე პასუხები, პრაქტიკული დავალებები და მათი ეტაპობრივი ინსტრუქციები, გაკვეთილის თემასთან დაკავშირებული დამატებითი ინფორმაცია, დამატებითი რესურსების ჩამონათვალი აქტიური ბმულებით, შეფასების ინდიკატორები და შეფასების ამოსაბეჭდი ფორმები.

ყოველ თემას ახლავს კომპლექსური დავალებები და მათთან დაკავშირებული დეტალური მითითებები, რომელთა შეფასების (სოლო ტაქსონომიის დონეების მიხედვით დახარისხებული კრიტერიუმებით) სქემები მოცემულია შესაბამისი მატრიცების ქვემოთ.

სასურველია, ყოველი თემის დასაწყისშივე მასწავლებელმა გააცნოს მოსწავლეებს თემის ბოლოს შესასრულებელი კომპლექსური დავალების პირობა, რათა მოსწავლეებმა თავიდანვე გაიაზრონ, თუ რას ემსახურება მოცემული თემის შესწავლა.

სასურველია, ყოველი ნაწარმოების ანალიზისას, ყურადღება გამახვილდეს რომელიმე ერთ, ძირითად, წამყვან ან გაკვეთილის თემასთან დაკავშირებულ მახასიათებელზე, რომელიც უნდა დამუშავდეს სიღრმისეულად, თუ შესაძლებელია, პრაქტიკული აქტივობის მოშველიებით.

მოსწავლის სახელმძღვანელოში ხშირად იპოვით მითითებებს რუბრიკაში „მიაქციე ყურადღება“, სადაც მინიშნებულია, თუ კონკრეტული გაკვეთილის თემიდან გამომდინარე, რაზე უნდა გამახვილდეს ყურადღება ნაწარმოებების ანალიზის თუ უბრალოდ მისი დათვალიერების დროს.

რეკომენდაცია ნაწარმოების ალწერის, ანალიზისა და ინტერპრეტაციისთვის:

„ხელოვნება უნდა ანიჭებდეს ბედნიერებას და სიხარულს, სხვა შემთხვევაში ის უსარგებლოა“.

ვასილი პოლენოვი

ეს გამონათქვამი არ უნდა აღვიქვათ ისე, თითქოს ხელოვნება ადამიანის გამხიარულებას უნდა ემსახურებოდეს. სიხარული და ბედნიერება მოაქვს იმ ალტაცებას, რომელიც ადამიანს ხელოვნების ნაწარმოების ნვდომით, გაგებით, შემეცნებით ეუფლება.

რა საჭიროა ხელოვნების ნაწარმოების ანალიზი? ხომ არ ჩაკლავს ხელოვნების ნიმუშის შრეებად, ცალკეულ ელემენტებად დაშლა-დახარისხება ნაწარმოების ემოციურ, ცოცხალ აღქმას?

თუ ნაწარმოების ანალიზი არ წარმოადგენს მისი შინაარსის, სახვითი ხერხებისა და საშუალებების მშრალ აღწერას, იგი არა მარტო არ უშლის ალქმის უშუალოებას, ნაწარმოების ხილვით მიღებულ განცდებს, არამედ ეხმარება ადამიანს დაინახოს ის, რაც ზედაპირზე არ ჩანს, უფრო ღრმად ჩასწვდეს ნაწარმოების არსს, ამოიკითხოს ავტორის ჩანაფიქრი.

თუ მოსწავლეებს მივაჩვენებთ დაინახონ, ალიქვან და გაიგონ ხელოვნების ნაწარმოები ქვემოთ მოყვანილი სისტემის მიხედვით, ეს გამომუშავებული მიდგომა მათ გამოადგებათ ნაწარმოების ანალიზისას, ასევე საკუთარი ნამუშევრის შექმნისას. ეს კი დაეხმარება მასწავლებელს მიიყვანოს მოსწავლეები შეფასების აბსტრაქტულ დონემდე. მოსწავლეთა შეფასებისას, ქვემოთ მოყვანილი

გეზის მიმცემი რჩევები საშუალებას მისცემს მასწავლებელს განსაზღვროს მათი მიღწევების დონე. ასეთივე სამსახურს გაუწევს მასწავლებელს თემატური მატრიცების ბოლოს მოცემული, კომპლექსური დავალებების შეფასების ფორმები.

ხელოვნების ნაწარმოების აღქმა იწყება ემოციით. პირველი, რასაც ნაწარმოების შემხედვარე „ვიჭერთ“, არის მისი ხასიათი - საზეიმო ან ლირიკული, ხალისიანი ან სევდიანი, ხმაურიანი ან მდუმარე... თუ ნაწარმოებმა მნახველზე ვერ მოახდინა შთაბეჭდილება, მისი ანალიზი მოსალოდნელ შედეგს ვერ მოიტანს. ამიტომ, სასურველია, ანალიზის დასაწყისი ყოველთვის დაეთმოს ამ ემოციის „ჩავლებას“. სწორედ ჩვენსა და ნაწარმოებს შორის გაბმული უხილავი ძაფი გაგვიადვილებს ანალიზის ლაბირინთებში მოგზაურობას.

პირველი შეკითხვა, რასაც მოსწავლემ ხელოვნების ახალ ან უკვე ნაცნობ ნიმუშთან შეხვედრისას უნდა უპასუხოს, არის თუ რა შთაბეჭდილება მოახდინა მასზე ამ ნაწარმოებმა. ემოციური უნდა იყოს ანალიზის დასკვნითი ნაწილიც, როდესაც მოსწავლის პირვანდელი შთაბეჭდილება უკვე გამყარებულია ნაწარმოების სიღრმისეული წვდომით.

ხელოვნების ნაწარმოების აღქმა ხდება რამდენიმე ეტაპად – ემოციური შთაბეჭდილება, შინაარსის წაკითხვა, ანალიზი, ქვეტექსტის ინტერპრეტაცია და შეფასება. ნაწარმოების ანალიზისას, ძირითადი აქცენტი უნდა გაკეთდეს კომპოზიციაზე, როგორც ნაწარმოების მაორგანიზებელ საშუალებაზე.

კონტექსტი:

რაც მეტ ინფორმაციას ფლობს მოსწავლე იმის შესახებ, თუ რა პირობებში იქმნებოდა კონკრეტული ნაწარმოები - ეპოქა, კულტურა, რელიგია, ტრადიციები, ხელოვანის წარმომავლობა და ხასიათი, მით უფრო საინტერესო და გასაგები ხდება ნაწარმოები.

ნაწარმოების აღწერა:

სახვითი ხელოვნების ნიმუშის ანალიზი იწყება მისი აღწერით. ნაწარმოების აღწერა წარმოადგენს იმ ხილულის დაფიქსირებას, რაც ჩანს სურათის, ქანდაკების თუ არქიტექტურული ნაგებობის „ზედაპირზე“. ჭეშმარიტი ხელოვანის ნაწარმოებში შემთხვევითი არაფერია - აღწერისას ყველა დეტალი, ყველაზე უმნიშვნელოც კი მნიშვნელოვანია. ნაწარმოებში არსებული დეტალების ჩამოთვლა ამახვილებს მოსწავლის ყურადღებას, რაც იწვევს ინტერესს, დაინახოს რაც შეიძლება მეტი. ამ დროს მოსწავლე უნებურად იწყებს ფიქრს, დასახელებული დეტალების ერთმანეთთან დაკავშირებას.

ცალკეული გამოსახულების, მონასმის ან ფერის განხილვა არაფერს მოგვცემს, თუ მათ ურთიერთკავშირს არ განვიხილავთ. სურათის ზედაპირზე გაბნეული დეტალების კავშირების გააზრებას მივყავართ კომპოზიციური წყობის ანალიზთან.

ფერწერული ნაწარმოების კომპოზიცია:

ხელოვანები სურათზე საგნებისა და პერსონაჟების ამა თუ იმ კომპოზიციურ წყობას სასურველი განწყობის შესაქმნელად მიმართავენ. განონასწორებული, სიმეტრიული კომპოზიციების სწორხაზოვანი, წრიული, ოთხკუთხა ან სამკუთხა წყობა მარადიულის, სრულყოფის, სიმყარის, სიმშვიდის განწყობას ქმნის. ასეთ კომპოზიციებში ფიგურები სტატიკურია, მოძრაობაშიც კი გარინდული.

1.



2.



3.

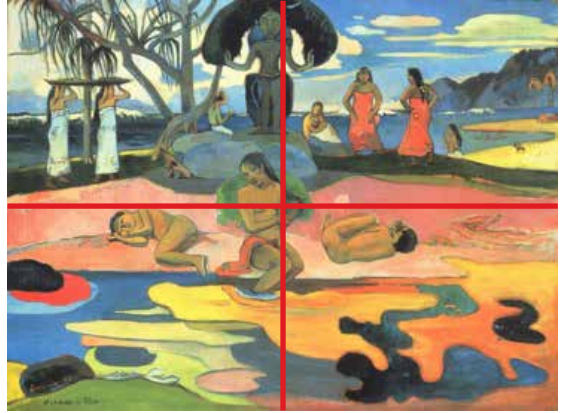

1. რაფაელი, „სიქსტეს მადონა“, 1513წ.

2. ლეონარდო და ვინჩი, „მადონა ჩვილით და წმ. ანა“, 1501წ.

3. პოლ გოგენი, „მაჰანა ნო ატუა“ (ღვთაების დღე), 1894წ.

თუ წონასწორობა დარღვეულია, კომპოზიცია დიაგონალური, წრიული ან ასიმეტრიულია, სურათი ცოცხლდება, ხდება დინამიკური. ასეთი სურათები მაყურებელს აფორიაქებს, მეტ საფიქრალს უჩენს. ასიმეტრიული, დიაგონალური კომპოზიციები ისეთ შთაბეჭდილებას ქმნიან, თითქოს მოქმედება სურათის გარეთ გრძელდება, სიუჟეტი სცდება მის ჩარჩოებს.

1.



2.



3.



4.



1. ვასილი სურიკოვი, „ბოიარინია მოროზოვა“, 1887წ.
2. პიერ ოგიუსტ რენუარი, „მენავეების საუზმე“, 1881წ.
3. ანრი მატისი, „ცეკვა“ 1909წ.
4. ჯაკომო ბალა, „მოტოციკლისტის ფორმა და ხმაური“, 1913წ.

აქედან დასკვნა - ასიმეტრია, დიაგონალური კომპოზიცია, მოძრაობის, სიუჟეტური კულმინაციის ასახვას ემსახურება. სტატიკა, სიმეტრია, წონასწორობა კი სიმყარის, სიმშვიდის გადმოცემის ხერხებია.

აქედან დასკვნა - ასიმეტრია, დიაგონალური კომპოზიცია, დინამიკის, დრამის, სიუჟეტური ხაზის ასახვას ემსახურება. სტატიკა, სიმეტრია, წონასწორობა კი სიმყარის, სიმშვიდის გადმოცემის ხერხებია.

კომპოზიციის ანალიზისას პირველ ნაბიჯად უნდა განისაზღვროს, თუ რა დატვირთვა აქვს სურათის ვერტიკალურ ან ჰორიზონტალურ ფორმატს. მაგ. ხატები უმეტესად ვერტიკალურია. ასევე ვერტიკალური ფორმატისაა პორტრეტებიც. რელიგიურ ნაწარმოებებში ვერტიკალური ფორმატი მიწიერისა და ზეციერის სიმბოლურ გაყოფას ემსახურება. პორტრეტის ვერტიკალურ ფორმატს კი ფეხზე მდგომი ან მჯდომარე ადამიანის პოზა განსაზღვრავს. პეიზაჟი უფრო ხშირად ჰორიზონტალური ფორმატისაა, რაც ხედის პანორამული აღქმის საშუალებას იძლევა.

გარდა ფორმებისა, სურათის კომპოზიციის ელემენტებია ჰორიზონტის ხაზის მაღალი, დაბალი ან საშუალო მდებარეობა; წინა და უკანა ხედებზე გამოსახულებათა რაოდენობა; მათი ურთიერთშეფარდება ზომასა და ფერში (მაგ. არქიტექტურული გარემოსა და ფიგურების მასშტაბური შეფარდება განსაზღვრავს, რომელია მათ შორის მთავარი. მაგ., ქალაქურ პეიზაჟში წამყვანია არქიტექტურა, ადამიანები კი ამ გარემოს ავსებენ. ყოფითი ჟანრის სურათებში მთავარი ადამიანია, არქიტექტურა კი ფონის როლს ასრულებს).

ფერწერული ნაწარმოების კომპოზიციისა და ხასიათის ანალიზისას თანაბრად მნიშვნელოვანია ფერისა და განათების როლი. ფერით იქმნება განათება - სინათლეც და სიბნელეც, რომლებიც კომპოზიციას შინაარსობრივ და ზოგჯერ სიმბოლურ დატვირთვასაც ანიჭებენ.

ნაწარმოების ქვეტექსტი და სიმბოლოები:

სიმბოლოების ინტერპრეტაცია ისევ გვაბრუნებს სურათის დეტალებთან. აქ ჩვენი ამოცანაა ხელოვანის მინიშნებების, ჩვეულებრივ საგნებში, პერსონაჟთა პოზასა თუ შესტში ჩამალული ფარული მნიშვნელობის, ქვეტექსტის ამოცნობა. ვინაიდან სიმბოლოების ამოცნობა გამოცდილებასა და სპეციალურ ცოდნას მოითხოვს, ამ ეტაპზე ჯობია მხოლოდ ხილული, საყოველთაოდ ცნობილი სიმბოლოების ამოცნობით შემოვიფარგლოთ (მაგ. ვაშლი, მტრედი, თევზი, კრავი, საათი, კიბე, სინათლე-სიბნელე და სხვა).

ნანარმოების შინაარსი:

ხშირად ერთი შეხედვით ნაცნობ ისტორიულ თუ მითურ სიუჟეტში ხელოვანი უფრო ღრმა, გლობალურ იდეას აქსოვს (მაგ., ბიბლიურ სიუჟეტზე შექმნილ რემბრანდტის სურათში „უძღლები შვილის დაბრუნება“ ავტორი სიუჟეტურ აქცენტს მამისა და შვილის ემოციურ შეხვედრაზე აკეთებს, ხოლო მეორეხარისხოვანი, თითქმის უჩინარი პერსონაჟების რეაქცია ამ შეხვედრის დრამატულ-ლობაზე გვიმახვილებს ყურადღებას).

სიუჟეტი და კომპოზიციური ნყოფა ერთმანეთისგან განუყოფელია - სიუჟეტი განსაზღვრავს კომპოზიციურ თავისებურებებს, სურათის კომპოზიცია კი ხილული ნიშნებით აზუსტებს სიუჟეტს - განსაზღვრავს მისი ნაკითხვის მიმართულებასა და რიტმს, აქცენტით ამახვილებს ყურადღებას საჭირო დეტალებზე, რაც გვიაღვილებს ავტორის ჩანაფიქრის წვდომას, სურათის ფარული აზრის ამოცნობას.

შინაარსი განსაზღვრავს ნანარმოების ჟანრს - ისტორიულს, ბატალურს, რელიგიურს, ყოფითს და სხვა.

აქვს თუ არა შინაარსი ნატურმორტს? პეიზაჟს? პორტრეტს? აბსტრაქციულ ნამუშევარს?

ისტორიული ან ყოფითი ჟანრის სურათები რაღაც ისტორიას, ამბავს მოგვითხრობენ. პორტრეტი პიროვნების შესახებ გვიამბობს, მის განცდებს, ხასიათს, წარმომავლობას, საზოგადოებრივ ცხოვრებაში მის როლს გვიჩვენებს. ნატურმორტი ნივთების საშუალებით აღწერს ეპოქას, ადამიანის ინტერესების სფეროს, მოგვითხრობს კადრს მიღმა არსებული სამყაროს შესახებ. აბსტრაქციულ სურათებში მხატვარი ხაზების, ფორმებისა და ფერის ურთიერთმიმართებით ჩვენს ქვეცნობიერს, გრძნობებს, ლოგიკას მიმართავს.

შეკითხვები ნანარმოების ემოციური აღქმისთვის:

- რა შთაბეჭდილება მოახდინა შენზე ნანარმოებმა?
- რა ხასიათისაა ნანარმოები?
- რა შეგრძნებების გამოწვევას ისახავდა მიზნად ავტორი?
- რა შეგრძნებები გაგიჩნდა შენ?
- რა შეგრძნებები გაუჩნდება ადამიანს ასეთ შენობაში? (არქიტექტურა)
- როგორ განსაზღვრავს შენს ემოციურ შთაბეჭდილებას ნანარმოების ზომა/ფორმატი/მასშტაბი/ფერი/განათება?

შეკითხვები ნანარმოების აღწერისთვის:

- ჩამოთვალე, რას ხედავ:
- რა/ვინ არის გამოსახული?
- როგორი გარემოა?
- აღწერე, რას დაინახავს ამ ნაგებობის წინ/ინტერიერში მდგარი ადამიანი (არქიტექტურული ნაგებობის შემთხვევაში)?
- შენი ჩამონათვალიდან რა არის მნიშვნელოვანი და რა - უმნიშვნელო?
- რა არის ყველაზე მთავარი?
- რატომ თვლი, რომ ეს არის მთავარი?
- რა ხერხით მიგვანიშნა ავტორმა, რომ ეს არის მთავარი?
- კომპოზიციურად როგორაა დაჯგუფებული გამოსახულებები?

- როგორაა განაწილებული ფერები კომპოზიციაში?
- რა დატვირთვა აქვს ფერს და განათებას კომპოზიციაში?
- როგორ შეეფარდება ნაგებობის ფორმები ერთმანეთს და გარემოს (არქიტექტურის შემთხვევაში)?
- როგორია სკულპტურის/სკულპტურული ანსამბლის ზომა, პროპორციები, ფორმები, ფიგურათა შესტიკულაცია, პოზა?

შეკითხვები ნაწარმოების ინტერპრეტაციისთვის:

- რისი თქმა სურდა ხელოვანს? რა იყო მისი მიზანი – რომელიმე პიროვნებისადმი ან რაიმე მოვლენისადმი დამოკიდებულების, იდეის, საკუთარი პოზიციის, შთაბეჭდილების თუ განწყობის, ემოციის გადმოცემა?
- არის თუ არა ნაწარმოებში სიმბოლური მნიშვნელობის მატარებელი ნივთები, ან სხვა რაიმე მინიშნება?
- აქვს თუ არა რაიმე სიმბოლური დატვირთვა ნაწარმოების კომპოზიციურ წყობას, ნაწარმოებში გამოყენებულ ფერებსა და შუქ-ჩრდილს?
- რას გამცნობს ნაწარმოების სათაური? როგორ შეეფერება სათაური ნაწარმოების შინაარსს?
- რისი ხაზგასმა სურდა ამ ხერხით (ფორმატი, ჰორიზონტის ხაზი, ფერი, განათება) ნაწარმოების ავტორს?
- ეპოქის ხელოვნების რომელ ძირითად მახასიათებლებს ხედავ ამ ნაწარმოებში? მოცემული ეპოქისთვის დამახასიათებელი რომელი მხატვრული ხერხები, მასალა, ტექნიკა გამოიყენა ხელოვანმა? რაში გამოვლინდა ეს მის ნაწარმოებში?
- რა ეფექტს მიაღწია ხელოვანმა მასალის, ტექნიკის, სახვითი საშუალებებისა (ელემენტების) და ხერხების (პრინციპების) ამგვარად გამოყენებით?
- რა ხასიათისაა ნაწარმოები (რეალისტური, პირობითი, აბსტრაქტული, სიმბოლური, მორალისტური, თხრობითი, საზეიმო, მშვიდი, ლირიკული, იდილიური, ხალისიანი, სევდიანი, დრამატული, ექსპრესიული, ირონიული, გროტესკული, სატირული, დოკუმენტური, სტილიზებული, დეკორატიული და სხვ.)?

მხატვრობასთან მიმართებაში:

- რას მოგვითხრობს ეს ნაწარმოები?
- წარმოიდგინე, რას აკეთებდნენ პერსონაჟები მანამდე და რას გააკეთებენ მერე?
- რა განწყობა გეუფლება ამ ნაწარმოების ყურებისას?

არქიტექტურასთან მიმართებაში:

- როგორ ფიქრობ, რა დანიშნულების შეიძლება იყოს ეს ნაგებობა?
- სცადე წარმოიდგინო, რას შეიძლება აკეთებდნენ ადამიანები ამ შენობაში?
- როგორ იგრძნობენ ადამიანები თავს ამ შენობის ინტერიერში?

ქანდაკებასთან მიმართებაში:

- როგორ ფიქრობ, რას წარმოადგენდა ეს პიროვნება?
- როგორად წარმოგიდგინა ის ავტორმა?
- რა დეტალებით გაუსვა ხაზი მის ხასიათს?
- წარმოიდგინე, რას გააკეთებდა ეს ქანდაკება, ცოცხალი რომ იყოს?

ნაწარმოების ანალიზის დასკვნითი ნაწილი უნდა დაეთმოს შეგროვილი ინფორმაციის გაერთიანებას, ნაწარმოების მთლიანობის აღქმას.

ექსპერიმენტისთვის შესთავაზეთ მოსწავლეებს (წარმოსახვით, ან ხელის დაფარებით) გადაადგილონ, გაზარდონ ან გააქრონ სურათის რომელიმე დეტალი. ამ ექსპერიმენტის შედეგად მოსწავლეები დაინახავენ, თუ როგორ იცვლება სურათის ხასიათი და შინაარსი, რამდენად გააზრებულია სურათის ყოველი ელემენტის ადგილი, ფერი თუ ზომა. სწორედ ამ ეტაპზე მოხდება სურათის არსის გააზრება, ავტორის ჩანაფიქრით აღფრთოვანება.

ანალიზის უნარის გამომუშავება-გამყარებისთვის სასარგებლოა სხვადასხვა ნაწარმოებზე საუბრისას მუდმივად გამოიყენოთ ერთი და იგივე მიდგომა და შეკითხვები, რათა მოსწავლეები მიეჩვიონ ნაწარმოების აღქმისა და შეფასების თანამიმდევრობას. მნიშვნელოვანია, მათ ისწავლონ:

- ნაწარმოების დეტალური აღწერა;
- ნაწარმოების მოკლე აღწერა - მხოლოდ მთავარის დაფიქსირება;
- იერარქიული თანამიმდევრობის აგება (რა არის ნაწარმოებში უფრო მთავარი და რატომ);
- სახვითი ენის დახასიათება;
- საკუთარი დამოკიდებულების გამოხატვა.

სხვადასხვა მოსწავლესთან მიმართებაში, მათი ხასიათის, ინტერესების და უნარების გათვალისწინებით, ერთი და იგივე ნაწარმოების გარჩევისას, შეიძლება მიმართოთ განსხვავებულ მეთოდებს.

წერილობითი ანალიზის შემთხვევაში მოსწავლემ წერილობით უნდა ჩამოაყალიბოს საკუთარი აზრი და დამოკიდებულება, გამოთქვას ვარაუდი; უპასუხოს წერილობით ჩამოყალიბებულ შეკითხვებს.

ზეპირსიტყვიერ ანალიზს მოსწავლე აკეთებს მასწავლებლისა და სახელმძღვანელოში არსებული მინიშნებების დახმარებით; იცავს თანამიმდევრობას.

თუ ანალიზის პროცესი შედის ჩიხში, ანალიზი კეთდება ზედაპირულად, მექანიკურად, უმეტეს შემთხვევაში ამის მიზეზი ნაწარმოებისადმი მოსწავლეთა გულგრილი დამოკიდებულებაა. იმისთვის, რომ მოაწონოთ, დააინტერესოთ მოსწავლეები ნაწარმოებით, რომელმაც არ მოახდინა მათზე შთაბეჭდილება, შეიძლება მიმართოთ ნაწარმოების აღქმის უფრო აქტიურ, „მსახიობურ“ მეთოდს: შესთავაზეთ მათ ნაწარმოებში წარმოსახვითი გასეირნება - წარმოიდგინონ თავი ამ სურათის სამყაროში. სცადონ მიიღონ ნაწარმოებში გამოსახული პერსონაჟების პოზები, გამომეტყველება, გააცოცხლონ სურათში გამოსახული სიტუაცია, წარმოსახვითი ურთიერთობა დაამყარონ სხვა პერსონაჟებთან. წარმოიდგინონ, როგორ მოიქცევიან ისინი. შესთავაზეთ აქტივობა „გასეირნება პეიზაჟში“ ან „ფრენა აბსტრაქტულ სივრცეში“... ასეთი „გასეირნების“ დროს, მიმანიშნებელი შეკითხვები „როგორ სამყაროში მოხვდი?“, „რას ხედავ?“, „რა შეიძლება შეგემთხვეს ამ ადგილას/სივრცეში?“ და სხვა, დაეხმარება მათ ნაწარმოების ხასიათის შეგრძნებასა და საინტერესო აღმოჩენების გაკეთებაში.

ნანარმოების ბარჩევის გეგმა:

საფეხური 1 – მონაცემები:

- ხელოვანის ვინაობა (სახელი, გვარი, სადაურია, სად მოღვაწეობდა, რომელ ეპოქაში (საუკუნე, წლები);
- ნანარმოების სათაური;
- დარგი, მასალა, ტექნიკა, ჟანრი;
- ადგილმდებარეობა;
- ისტორიული/რელიგიური/კულტურული/სოციალური კონტექსტი – რა ვითარებაში შეიქმნა ნანარმოები? რა ხდებოდა იმ დროს იმ ქვეყანაში, რასაც შეეძლო გავლენა მოეხდინა ხელოვანზე? როგორი იყო იმ ეპოქის წამყვანი მხატვრული ტენდენციები? იმ პერიოდში, ძირითადად, რა აინტერესებდათ ხელოვანებს? რომელ მიმდინარეობას, სტილს განეკუთვნება ნანარმოები? რა მასალა/ტექნიკა იყო იმ პერიოდში ხელმისაწვდომი და გავრცელებული?

საფეხური 2 - აღწერა:

აღწერე, რას ხედავ. დაიწყე იმით, რაც პირველ რიგში იპყრობს ყურადღებას, შემდეგ გადადი მეორეხარისხოვანი დეტალების აღწერაზე:

- როგორი გარემოა (ბუნება, ურბანული ან სოფლის გარემო, ინტერიერი, საგნები)?
- რა დროა (დღე, ღამე, წელიწადის დრო, თანამედროვე დრო თუ წარსული)?
- ვინ არიან გამოსახულნი (ასაკი, სოციალური ფენა, ჩაცმულობა, პოზა, გამომეტყველება, რა ატრიბუტები (ნივთები) აქვთ?)
- რა ხდება (რას აკეთებენ პერსონაჟები, როგორ განწყობაზე არიან)?

საფეხური 3 – ანალიზი:

დააკვირდი, სახვითი ხელოვნების რომელი საშუალებები და ხერხები განსაზღვრავს ნამუშევრის თავისებურებას? გაამახვილე ყურადღება მხოლოდ იმ ელემენტებსა და პრინციპებზე, რომლებიც წამყვანია ნანარმოების ხასიათის შესაქმნელად.

სახვითი ხელოვნების საშუალებები:

ხაზი, ფერი, ტონი, გრადაცია, ფორმა/დეფორმაცია, შუქ-ჩრდილი, ფაქტურა, ფონი.

სახვითი ხელოვნების ხერხები:

კომპოზიცია, ჰარმონია/მთლიანობა, მრავალფეროვნება, აქცენტი, კონტრასტი, წონასწორობა, სიმეტრია/ასიმეტრია, სტატიკა/დინამიკა, რიტმი, პროპორცია/დისპროპორცია, რაკურსი, პერსპექტივა (ჰაეროვანი/ხაზოვანი), ხედვის წერტილი, მასშტაბი, ორნამენტი (პატერნი, განმეორებადი ფორმა).

საფეხური 4 – ინტერპრეტაცია:

- რისი თქმა სურდა ხელოვანს? რა იყო მისი მიზანი – ისტორიული მოვლენისადმი დამოკიდებულების, იდეის, საკუთარი პოზიციის, შთაბეჭდილების, განწყობის, ემოციის გადმოცემა?
- ეპოქის ხელოვნების რომელ ძირითად მახასიათებლებს ხედავ ამ ნანარმოებში? მოცემული ეპოქისთვის დამახასიათებელი რომელი მხატვრული ხერხები, მასალა, ტექნიკა გამოიყენა ხელოვანმა? რაში გამოვლინდა ეს მის ნანარმოებში?

- რა ეფექტს მიაღწია ხელოვანმა მასალის, ტექნიკის, სახვითი საშუალებებისა (ელემენტების) და ხერხების (პრინციპების) ამგვარად გამოყენებით?
- რა ხასიათისაა ნაწარმოები (რეალისტური, პირობითი, აბსტრაქციული, სიმბოლური, მორალისტური, თხრობითი, საზეიმო, მშვიდი, მყუდრო, ლირიკული, იდილიური, ხალისიანი, სევდიანი, ტრაგიკული, დრამატული, ექსპრესიული, გროტესკული, სატირული, დოკუმენტური, დეკორატიული და სხვ.)?

საფეხური 5 – შეფასება:

- რით გამოირჩევა ეს ნაწარმოები გამორჩეული ავტორის სხვა ნამუშევრებისგან?
- წინარე ეპოქების ხელოვნებიდან რას შეეძლო გავლენა მოეხდინა ამ ნაწარმოებზე? რაში გამოიხატა ეს გავლენა?
- მანამდელი ეპოქის ნაწარმოებებთან შედარებით რა არის მასში ახალი?
- მოახდინა თუ არა ამ ნაწარმოებმა გავლენა თანადროულ ან მომდევნო პერიოდის ხელოვნებაზე? რაში გამოიხატა ეს გავლენა?
- მოგწონს ეს ნაწარმოები თუ არა? რატომ?
- როგორ ფიქრობ, იმსახურებს ის შედევრის წოდებას? რატომ არის სასურველი, რომ ის ხალხმა ნახოს? დაასაბუთე შენი აზრი.

დასკვნა: გამოხატე საკუთარი დამოკიდებულება – რას ფიქრობ ამ ნაწარმოებზე?

ფერწერული ნაწარმოების ანალიზის სპეციფიკა:

გამომსახველობითი საშუალებები და ხერხები:

- ნამუშევრის ფორმატი;
- წერის მანერა;
- ხაზი (შტრიხი, კონტური), ფერი, ფორმა (ბუნებრივი და გეომეტრიული, სიბრტყობრივი და მოცულობითი), კოლორიტი, შუქ-ჩრდილი, ტონი და ტონალური გრადაცია, ფაქტურა. კომპოზიცია: როგორ არიან განლაგებული სურათის ელემენტები, წონასწორობა, სიმეტრია/ასიმეტრია, სტატიკა/დინამიკა, კონტრასტი, აქცენტი, ხედვის წერტილი (რაკურსი), პერსპექტივა, თანაფარდობა, მასშტაბი, პროპორცია, რიტმი, ორნამენტი.

რა ხასიათისაა სურათი:

- რეალისტური;
- სტილიზებული, უტრირებული, დეკორატიული;
- აბსტრაქციული (უსაგნო, განზოგადებული);
- სიმბოლური (ფარული, ნაგულისხმევი ქვეტექსტის მქონე);
- მორალისტური;
- თხრობითი, საზეიმო, იდილიური (მყუდრო), ლირიკული, ტრაგიკული, დრამატული, ექსპრესიული, სატირული;
- რა იდეას გამოხატავს სურათი?
- რა ემოციას აღძრავს სურათი?

ქანდაკების ანალიზის სპეციფიკა:

- ჟანრი: პორტრეტი (ფიგურა, ბიუსტი, ცხენოსანი...), მითოლოგიური, ალეგორიული, რელიგიური, ისტორიული, ყოფითი, ანიმალისტური;
 - ქანდაკების სახეობა:
 - მრგვალი
 - მონუმენტური (ძეგლი, მემორიალი, მონუმენტი, ობელისკი, კოლონა...)
 - ცალკე მდგომი/არქიტექტურული ანსამბლის ნაწილი
 - რელიეფი (კონტრელიეფი, ბარელიეფი, ჰორელიეფი)
 - მცირე პლასტიკა
 - კინეტიკური
- მასალა: (ქვა, ხე, თიხა, ლითონი და სხვა)
- სახვითი საშუალებები და ხერხები: ფორმა, ფაქტურა, ფერი, პროპორცია, სტატიკა-დინამიკა, წონასწორობა, სიმეტრია/ასიმეტრია. კონტრასტი, რიტმი, აქცენტი, ორნამენტი (პატერნი, განმეორებადი ფორმა).

რა ხასიათისაა ქანდაკება:

- რეალისტური
- სტილიზებული
- საზეიმო
- ფსიქოლოგიური
- ექსპრესიული
- ლირიკული
- დრამატული
- სატირული
- აბსტრაქციონული (განზოგადებული)
- სიმბოლური (ფარული, ნაგულისხმევი ქვეტექსტის მქონე)
- დეკორაციული

არქიტექტურული ძეგლის/ნაგებობის ანალიზის სპეციფიკა:

- დანიშნულება (საკულტო, საცხოვრებელი, საზოგადოებრივი, ლანდშაფტის, ადმინისტრაციული, სანარმოო, თავდაცვითი)
- მასალა (ქვა, აგური, ხე, რკინა-ბეტონი, მინა და სხვა)
- მხატვრული ხერხები (ფორმა, ფაქტურა, კომპოზიცია, წონასწორობა, სიმეტრია/ასიმეტრია, პროპორცია, მასშტაბი, რიტმი, დეკორატიული ელემენტები (ორნამენტი, პლასტიკური და სკულპტურული დეკორი)
- კონსტრუქციის თავისებურებები, არქიტექტურული დეტალები, რომლებიც განაპირობებენ ნაგებობის სტილს, რომელიმე ცივილიზაციის/კულტურის კუთვნილებას.
- როგორ შეესაბამება ნაგებობა თავის ფუნქციას?
- როგორ ერგება იგი გარემოს?
- რა გავლენას ახდენს ნაგებობა ადამიანებსა და გარემოზე?

რეკომენდებული წყაროები:

ე. ჰ. გომბრიხი, ხელოვნების ამბავი, ლოგოს პრესი, 2012: <https://bit.ly/31NFJnJ>
მსოფლიო ხელოვნება, ნ. მაჭარაშვილი, ნ. სილაგაძე, მერიდიანი, 2010;
ხელოვნების ისტორია (XVIII საუკუნიდან დღემდე), მ. სთოქსთედი, მ. ვ. ქოთრენი, თბილისის აპოლონ ქუთათელაძის სახელობის სახელმწიფო სამხატვრო აკადემია, 2018;
XX ს-ის ხელოვნება, ქ. კინწურაშვილი, 2020;
ხელოვანთა ნამუშევრები და მათ შესახებ სტატიები იხ.: <https://artchive.ru/artists>
სახვითი ხელოვნების ციფრული ბაზა: <https://www.wga.hu>
ონლაინ სასკოლო ენციკლოპედიური ლექსიკონების აქტიური ბმულები:
მსოფლიო კულტურა და ხელოვნება: <http://www.nplg.gov.ge/saskolo/index.php?a=index&d=47>
ხელოვნება, მოკლე ენციკლოპედიური ლექსიკონი, შემდგ. ნ. მაჭარაშვილი, თბ., მერიდიანი, 2004 წ.: <http://www.nplg.gov.ge/saskolo/index.php?a=index&d=7>

სახელმძღვანელოს შინაარსი

თემატური ბლოკი „გარემო და ხელოვნება“ წარმოდგენილია თემებით:

1. „**მოდერნიზმის სათავეებთან**“ განიხილავს იმპრესიონიზმის მიმდინარეობის ჩამოყალიბების ისტორიას, მისი წინამორბედებისა და წარმომადგენლების შემოქმედებას. მოცემული თემის მიზანია, მოსწავლეებმა ნაწარმოებების ანალიზის საფუძველზე შეძლონ XIX ს-ის მხატვრულ მიმდინარეობებსა და უცხო გავლენებს შორის მიზეზ-შედეგობრივი კავშირების დანახვა, მათი აღქმა ისტორიულ კონტექსტში; იმპრესიონიზმის სახვითი მახასიათებლებისა და მხატვრული გამოცდილების საფუძველზე, სხვადასხვა მასალითა და ტექნიკით შექმნილ ნამუშევარში საკუთარი შთაბეჭდილებების გადმოცემა;

2. „**პოსტიმპრესიონიზმი და მისი მემკვიდრეები**“ განიხილავს, როგორ წამოსწია წინ პოსტიმპრესიონიზმმა სამყაროს სუბიექტური აღქმა და შემდგომში რა განშტოებები (მიმდინარეობები) წარმოშვა ამ ძიებებმა. მოცემული თემის მიზანია, მოსწავლეებს განუვითარდეთ გამბედაობა, გადმოსცენ მათ მიერ სუბიექტურად აღქმული სინამდვილე; გააცნობიერონ და ნამუშევარში გამოიყენონ სახვითი ხელოვნების საბაზისო ელემენტების - ხაზის, ფერისა და ფორმის მხატვრული შესაძლებლობები, რაშიც მათ დაეხმარება ისეთი მიმდინარეობების მხატვრული მიგნებები და გამოცდილება, როგორებიცაა პოსტიმპრესიონიზმი, არ ნუვო, ნაივი, ფოვიზმი, ექსპრესიონიზმი და კუბიზმი. ამასთანავე, მოსწავლეებს განუვითარდებათ გახსნილობა უცხო, განსხვავებული კულტურებისადმი, რომელთა გავლენებიც იჩენს თავს ამ მიმდინარეობებში. მოსწავლეები გააცნობიერებენ მსოფლიო ომებით განპირობებული ისტორიული ვითარების გავლენას ხელოვანთა შემოქმედებაზე.

3. „**XX საუკუნის სახვითი გრამატიკა**“ განიხილავს, თუ როგორ შეცვალა გარემო ტექნიკურმა პროგრესმა, ინდუსტრიალიზაციამ, ცხოვრების რიტმის აჩქარებამ, სამეცნიერო აღმოჩენებმა და თუ როგორ შეიმუშავეს ხელოვანებმა თავისი დროის შესატყვისი სახვითი ენა, როგორ მოიპოვეს ხაზმა, ფერმა, ფორმამ სრული დამოუკიდებლობა სამყაროსადმი დამოკიდებულების წარმოსაჩენად. ფუტურიზმისა და აბსტრაქციის წარმომადგენელთა ნამუშევრების ანალიზისა და შედარების საფუძველზე მოსწავლეები გააცნობიერებენ ტექნიკური პროგრესის გავლენას ხელოვნებაზე. ასევე, თემის მიზანია, მოსწავლეები დაეუფლონ მრავალფეროვან მასალასა და ტექნიკას და შეძლონ ნამუშევარში თავისი დროის შესატყვისი იდეების ასახვა.

თემატური ბლოკის „გარემო და ხელოვნება“ გაკვეთილების მიმდევრობა მოსწავლის ნიშნში:

თემა 1. მოდერნიზმის სათავეებთან

1. თავისუფალი ხელოვნების ეპოქა	გვ. 5
2. აკადემიზმი და კლასიციზმი	გვ. 8
3. ვინ გაუკვალა გზა იმპრესიონისტებს „ბარი ფოლი-ბერჟერი“	გვ. 10 გვ. 16
4. იმპრესიონიზმის წინამორბედნი	გვ. 18
5. იმპრესიონიზმის დაბადება	გვ. 22
6. წამიერი აღქმა ფოტოგრაფიის გავლენა	გვ. 34 გვ. 36
ტექნიკური გადახვევა	გვ. 38
7. ფერადი ჩრდილები ისტორიული გადახვევა	გვ. 40 გვ. 44
8. იაპონიზმი პოეტური გადახვევა	გვ. 46 გვ. 50
9. ლითოგრაფიის ისტორია	გვ. 52

თემა 2. პოსტიმპრესიონიზმი და მისი მემკვიდრეები

10. პოსტიმპრესიონიზმი - ჯაჭვის მძლავრი რგოლი	გვ. 58
11. არ ნუვო და ლოტრეკი	გვ. 62
12. ეგზოტიკური ხედვა გოგენის ველური სამოთხე	გვ. 68 გვ. 70
13. ველურები	გვ. 73
14. ვინსენტი	გვ. 82
15. ექსპრესიონიზმი ლურჯი მხედარი „ლურჯი მხედრის“ ამორძალი	გვ. 88 გვ. 90 გვ. 92
16. მნუხარების ხმა ედვარდ მუნკი კარლო კაჭარავა	გვ. 93 გვ. 96 გვ. 98
17. სეზანი და კუბიზმი კოლაჟი	გვ. 100 გვ. 106

თემა 3. XX ს-ის სახვითი გრამატიკა

18. რიტმი და კომპოზიცია	გვ. 110
19. აჩქარებული სამყარო ატომის ერა	გვ. 114 გვ. 118
20. აბსტრაქცია შავი კვადრატი	გვ. 120 გვ. 122
21. ფერი და მეტი არაფერი ვერა ფალავა	გვ. 124 გვ. 128
22. სატელიტური პეიზაჟი თემატური ბლოკის ეპილოგი დროის ხაზი პიკასოსთან ერთად	გვ. 130 გვ. 132 გვ. 133

თემატური ბლოკი „საზოგადოება და ხელოვნება“ წარმოდგენილია თემებით:

4. „ხელოვანი და სახელმწიფო“ განიხილავს სახელმწიფოს დამოკიდებულებას ხელოვნების მიმართ – იდეოლოგიის, ტოტალიტარიზმის პირობებში ხელოვანის შემოქმედებითი თავისუფლების საკითხებს. მოცემული თემის მიზანია, ჩამოუყალიბოს მოსწავლეებს ჰუმანური ღირებულებები, რათა მათ სწორედ ჰუმანიზმის პოზიციებიდან შეაფასონ ისტორიული (პოლიტიკური თუ სოციალური) ვითარება; შეძლონ სახვითი ხელოვნების მეშვეობით, ნამუშევარში საკუთარი დამოკიდებულების გამოხატვა ამა თუ იმ მოვლენის მიმართ.

5. „საზოგადოება და პიროვნება“ წარმოაჩენს, თუ რა ფორმით ვლინდება XX ს-ის ხელოვნებაში პირადული და საზოგადოებრივი ინტერესები. ხელოვანს, როგორც პიროვნებას და როგორც საზოგადოების წევრს, საკუთარი ნააზრევი, როგორი პირადულიც არ უნდა იყოს ის, საბოლოოდ საზოგადოების სამსჯავროზე გამოაქვს. თემის მიზანია, მოსწავლემ გააცნობიეროს თავისი სათქმელი, დაინახოს, რა აინტერესებთ მის თანატოლებს; შეძლოს შექმნას ნამუშევარი, რომელიც წარმოაჩენს მათ საერთო სათქმელს. მოსწავლეს მოუწევს თავად გადაჭრას მხატვრული ამოცანა, იპოვოს შესაბამისი სახვითი ენა, მასალა, ტექნიკა, რათა გააჟღეროს თაობის სათქმელი მოზარდებისთვის გასაგები, მისაღები ფორმით, რაშიც დაეხმარება მოცემულ თავში შემოთავაზებული ხელოვანთა შემოქმედებითი ძიებების მაგალითები.

6. „საზოგადოებრივი არქიტექტურა და დიზაინი“ წარმოაჩენს, თუ როგორ ვლინდება XX საუკუნის არქიტექტურასა და დიზაინში ხელოვანის ესთეტიკური ხედვა, როგორ ემსახურება ეს ორი დარგი საზოგადოების ინტერესებს და როგორ განსაზღვრავს საზოგადოების ცხოვრების წესს. მოცემული თავის მიზანია, მოსწავლე დააფიქროს თავისი დროის გამოწვევებზე, საზოგადოებრივ მოთხოვნაზე, მოძებნოს ამ მოთხოვნის შესატყვისი მხატვრული სტილი და შექმნას არქიტექტურული/დიზაინერული პროექტი, რომელშიც თანაბრად გაითვალისწინებს თანატოლთა მოთხოვნებსა და ინტერესებს.

თემატური ბლოკის „საზოგადოება და ხელოვნება“ გაკვეთილების მიმდევრობა მოსწავლის ნიბნში:

თემა 4. ხელოვანი და სახელმწიფო

23. ფიროსმანი	გვ. 138
24. იდეოლოგიის წნეხის ქვეშ	გვ. 142
25. საშიში ხელოვნება	გვ. 150
26. იატაკქვეშა ხელოვნება	გვ. 156
27. რეალიზმიდან აბსტრაქციისკენ	გვ. 157
აბსტრაქციიდან კონცეპტუალიზმისკენ	გვ. 158

თემა 5. საზოგადოება და პიროვნება

28. სიურეალიზმი და მისი ფესვები	გვ. 162
რენე მაგრიტი	გვ. 166
ჟოან მირო	გვ. 169
29. პოპ არტი	გვ. 170
30. XX საუკუნე - ქანდაკების ახალი ერა	გვ. 174
კამილ კლოდელი	გვ. 176
იაკობ ნიკოლაძე	გვ. 178
ქართველი მოქანდაკე ქალები	გვ. 180
31. ახალი ფორმის ძიება	გვ. 184
32. ქანდაკება საქართველოში	გვ. 194

თემა 6. საზოგადოებრივი არქიტექტურა და დიზაინი

33. აგორადან მონიტორამდე	გვ. 202
34. ფუნქცია თუ ფორმა?	გვ. 206
35. სტილი და ხელწერა	გვ. 214
36. მდიდრული უბრალოება	გვ. 222
ფინალური პროექტი	გვ. 223
ეპილოგი	გვ. 219

კომპლექსური დავალებების ცხრილი:

თემა:	კომპლექსური დავალება:	
თემატური ბლოკი: „გარემო და ხელოვნება“		
1	იმპრესიონიზმის სათავეებთან	ფერწერული პეიზაჟი პლენერზე
2	პოსტიმპრესიონიზმი და მისი მემკვიდრეები	კულტურათა გადაკვეთა
3	მე-20 ს-ის სახვითი „გრამატიკა“	მე-20 ს-ის სახვითი გრამატიკა
თემატური ბლოკი: „საზოგადოება და ხელოვნება“		
4	ხელოვანი და სახელმწიფო	პოსტერი „შემოქმედებითი თავისუფლება“
5	საზოგადოება და პიროვნება	მემორიალი
6	საზოგადოებრივი არქიტექტურა და დიზაინი	XXI ს-ის იდეალური სკოლა
ფინალური პროექტი „ვირტუალური გამოფენა“		

თემატური მატრიცა 1

<p>თემატური ბლოკი: გარემო და ხელოვნება მოდერნიზმის სათავეებთან</p>	<p>გარემო და ხელოვნება მოდერნიზმის სათავეებთან 1 - 9 სათემოს რაოდენობა: 11 + 1 სთ.</p>
<p>გაკვეთილები: სამიზნე ცნებები და ქვეცნებები: სახვითი ხელოვნების ელემენტები: ხაზი; ფერი (ძირითადი, კონტრასტული); შუქჩრდილი; ფაქტურა; ფონისა და გამოსახულების ურთიერთმიმართება. სახვითი ხელოვნების პრინციპები: კომპოზიციური განაწილება, ხედვის წერტილი. დარგები: დაზღუერი ფერწერა, გრაფიკა; ჟანრები: პერზაჟი, ყოფითი და სხვ. სახვითი ხელოვნების ტექნიკა: ფერწერა; მონასმი; გრაფიკა; ციფრული ტექნოლოგიები. ეპოქა/მოდერნიზმის/სტილი და მათი მხატვრული მახასიათებლები: აკადემიზმი, კლასიციზმი, რომანტიზმი, რეალიზმი, იმპრესიონიზმი, იაპონური მხატვრობა.</p>	<p>სათემოს რაოდენობა: 11 + 1 სთ.</p>
<p>თემატური მკვიდრი წარმოდგენები:</p> <ul style="list-style-type: none"> • XIX ს-ის ხელოვნების მიმდინარეობები ერთმანეთისგან მკვეთრად განსხვავდება. • XIX ს-ში მიმდინარე მოვლენებმა (მსოფლმხედველობა, ტექნიკური პროგრესი და ა.შ.) გარემოსა და ხელოვნებაში რადიკალური ცვლილებები გამოიწვია. • ხელოვანი თავის შემოქმედებაში ასახავს გარემოში მიმდინარე ცვლილებებს. • წარსულზე დაკვირვება წარმოგიჩენს მემკვიდრეობითობისა და ცვლილებების მუდმივ მონაცვლოებას. • წარსულის მხატვრული გამოცდილების განვითარება დაგვეხმარება უკეთ გავიგოთ თანამედროვეობა და ამ ცოდნის საფუძველზე მივიღოთ ახლებური შემოქმედებითი გადაწყვეტილებები. • ძველი ტრადიციები ასაზრდოებენ თანამედროვე მიდგომებს. • განსხვავებული კულტურების გაცნობა საკუთარი კულტურის უკეთ გაგებასა და გამდიდრებაში გვეხმარება. <p>თემატური საკვანძო შეკითხვები:</p> <ul style="list-style-type: none"> • რა ძირითადი სხვაობაა XIX საუკუნის ხელოვნების მიმდინარეობებს შორის. რა არის ამის მიზეზი? • გარემოს რა ფაქტორებმა მოახდინეს გავლენა XIX საუკუნის ხელოვნებაზე? • როგორ რეაგირებს ხელოვანი მიმდინარე მოვლენებზე და რა ფაქტორები ახდენს გავლენას ნაწარმოების იერსახეზე? • რატომაა მნიშვნელოვანი წარსულის ცოდნა და რას გვაძლავს წარსული თანამედროვეობის შესახებ? • რითაა საინტერესო ხელოვანთა შემოქმედებითი გამოცდილები გაცნობა? • როგორ შემიძლია გამოვიყენო ძველი ტრადიციები და მიდგომები ნამუშევრის შექმნისას? • რას აძლევს ადამიანს განსხვავებული კულტურის გაცნობა? 	<p>კომპლექსური დავალები <i>(შუალედური მიზნები)</i></p> <p>კომპლექსური დავალები <i>(შუალედური მიზნები)</i></p> <p>კომპლექსური დავალები <i>(შუალედური მიზნები)</i></p> <p>კომპლექსური დავალები <i>(შუალედური მიზნები)</i></p>
<p>სამიზნე ცნებები და მათთან დაკავშირებული მკვიდრი წარმოდგენები <i>(კრძალვადიანი სასწავლო მიზანი)</i></p>	<p>ქვეცნებები: კომპლექსური დავალება 1 სახვითი ხელოვნების საშუალებები და ხერხები: ფერი, შუქ-ჩრდილი (განათება), კომპოზიციური განაწილება. სახვითი ხელოვნების ტექნიკა: მონასმი სახვითი ხელოვნების დარგი და ჟანრი: დაზღუერი ფერწერა, პერზაჟი (ჟანრი).</p>
	<p>კომპლექსური დავალები <i>(შუალედური მიზნები)</i></p> <p>„ფერწერული პერზაჟი პლენერზე“: იმპრესიონიზმისთვის დამახასიათებელი მხატვრული ხერხებით პლენერზე (ან</p>

	<p>ეპოქა/მიმდინარეობა/სტილი: იმპრესიონიზმი და მისი მახასიათებლები.</p>	<p>რა ეფექტს იძლევა იმპრესიონისტული ხერხებით პლენერზე შესრულებული ფერწერული ნამუშევარი?</p>	<p>ფანჯრიდან ხედის ფერწერული პეიზაჟის შექმნა.</p>
<p>სახვითი ხელოვნების მხატვრულ-გამომსახველობითი საშუალებები (ელემენტები) და ხერხები (პრინციპები) <i>(შედეგები: ს.გ.საბ.1, 2, 3, 4)</i></p> <ul style="list-style-type: none"> • ადამიანი ხელოვნების ნიმუშის შესაქმნელად იყენებს ხელოვნების ენას, ანუ სახვითი ხელოვნების ელემენტებს და პრინციპებს; • სახვითი ხელოვნების ენას ვიყენებთ არა მხოლოდ ნამუშევრის შექმნისას, არამედ ხელოვნების ნიმუშების ანალიზის, ინტერპრეტაციისა და შეფასებისას. <p>სახვითი ხელოვნების ტექნიკა (შედეგები: ს.გ.საბ.1, 2, 3, 4)</p> <ul style="list-style-type: none"> • ხელოვნანი მასალას და ტექნიკას ირჩევს მხატვრული ჩანაფიქრის, შემოქმედებითი ამოცანის შესაბამისად; • კავშირითობის განვითარებასთან ერთად ვითარდებოდა, იცვლებოდა და ჩნდებოდა ხელოვნების 	<p>კომპლექსური დავალებების განხორციელებას ეტაპები (რესურსები, შეკითხვები, აქტივობები)</p> <p>ეტაპი 1. კომპლექსური დავალება 1: „ფერწერული პეიზაჟი პლენერზე“</p> <p>დავალების პირობა: დახატე ესკიზური ფერწერული პეიზაჟი პლენერზე (ან ფანჯრიდან დანახული ხედი) იმპრესიონიზმისთვის დამახასიათებელი მხატვრული ხერხებით.</p> <p>ამისთვის: გადაუღე ფერადი ფოტო შენ მიერ შერჩეულ ხედს. ეს ფოტო გამოგადგება ნამუშევრის წარდგენისას. შექმნი ფერწერული პეიზაჟი, რომელშიც იმპრესიონიზმისთვის დამახასიათებელი სახვითი საშუალებებიცაა და ტექნიკით გადმოიცემ ხედიდან მიღებულ შთაბეჭდილებას.</p> <p>წარდგენისას იმჯავდე: რა თავისებურება ახასიათებს პლენერზე მუშაობას? იმჯავდე იმპრესიონიზმის რა მახასიათებლებს მიმართე ნამუშევრის შექმნისას. შეადარე შენი ფერწერული პეიზაჟი შენ მიერ გადაღებულ ფოტოს. გამოვივიდა განათებისა და კოლორითის გადმოცემას? იმჯავდე საკუთარ გამოცდილებაზე პლენერზე მუშაობასთან დაკავშირებით (რა ვარაუდები გქონდა, რამდენად გამართლდა შენი მოლოდინი, რას შეცვლიდი).</p> <p>პრაქტიკული და მეთოდური რჩევები კომპლექსური დავალების შესრულებისთვის:</p> <p>მოცემული თემიდან მოსწავლემ უნდა გაისვენოს: იმპრესიონიზმის მახასიათებლები.</p> <p>მოსწავლე უნდა დააკვირდეს: ამინდის და დღის მონაკვეთის შესაბამის განათებას, რომელი და როგორი ფერები ჭარბობს დღის კონკრეტულ მონაკვეთში (ცივი, თბილი, პასტელური, მკვეთრი და სხვა); რა ფერისაა საგნები და მათი ჩრდილები.</p> <p>ნამუშევრის შესრულება: მოსწავლემ ნამუშევარში უნდა გამოიყენოს იმპრესიონიზმისთვის დამახასიათებელი შემდეგი ხერხები: • ასიმეტრიული კომპოზიცია; • მოჭრილი კადრი; წინა, შუა და უკანა ხედი (მაგ: იაპონური მხატვრობის მსგავსად კადრში შემიჭრილი ტოტო ან წინაობის ნაწილით). • განათების შესაბამისი ფერადი ელემენტი გამა; • კონტრასტული ფერის ჩრდილები; • სუფთა ფერის მოკლე მონასმები;</p>		

<p>ახალი ფორმები, მასალა და ტექნიკა.</p> <p>სახვითი ხელოვნების დარგები და ფანრები (შედეგები: ს.გ.საბ.1, 2, 3, 4)</p> <ul style="list-style-type: none"> • ხელოვნება ყოველდღიურ ცხოვრებაში სხვადასხვა სახით გვხვდება; • ხელოვნების ნიმუშები სხვადასხვა მიზნითა და დანაშნულუბით იქმნება; • ხელოვნების დარგებად დაყოფას გამოყენებული მასალა, ტექნიკა ან დანაშნულუბა განაპირობებს; • თითოეული დარგისთვის სახვითი ხელოვნების რომელიმე გამომსახველობითი საშუალებაა თუ ხერხია მეთად • დამახასიათებელი; სახვითი ხელოვნება ფანრებად იყოფა ასახული შინაარსის მიხედვით; • ხელოვნების დარგებსა და ფანრებს განვითარების თავისი ისტორია აქვს. <p>სხვადასხვა ეპოქის/ კულტურის/ მიმდინარეობის / სტილის ხელოვნების სახასიათო ნიშნები/ მხატვრული</p>	<p>ნამუშევრის დასრულებიდან:</p> <ul style="list-style-type: none"> • დააკვირდეს ნამუშევარსა და შესაბამის ფოტოს. • შეამოწმოს, შეესაბამება თუ არა ხელის საერთო კოლორიტი და თითოეული საგნის ელფერი ნამუშევრის კოლორიტი. • ნამუშევარს უკან მიაწეროს, რომელ საათზე დროის რა მონაკვეთშია შესრულებული. • რეფლექსიაში წერილობით აღწეროს, როგორ იმოქმედა განათებამ გარემოში მდებარე საგნების ფერზე. <p>* მინიშნება მასწავლებლისთვის: მოცემული დაგეგმვა მოსწავლეს პასუხი გასცემს გაუძლიერი თემის კმაველა საკვანძო შეკითხვას, ვინაიდან სხვა მძლინარეობებისგან განსხვავებით, იმპრესიონისტული სახვითი ხერხებით შესრულებული ეპოზაჟი მოიცავს:</p> <ul style="list-style-type: none"> • პლენერზე მუშაობას; • ბუნებაზე დაკვირვებას; • შთაბეჭდილების ასახვას; • ნამუშევრის ესკიზურ ხასიათს; • განათების ეფექტის გადმოცემას; • კონტრასტული ფერის ჩრდილებს; • ასიმეტრიულ კომპოზიციას; • მოჭრილ კადრს; • ხატვას მოკლე მონასხებებით; • ფოტოგრაფიის გამოყენებას. <p>* იმ შემთხვევაში, თუ მოსწავლეს არ აქვს ზეითის საღებავები და დაგეგმვა ასრულებს გუაშით, შეფასების კრიტერიუმებიდან უნდა გამოეზრდესთ მინასხმის პასტოზურობა. საკმარისი იქნება, თუ მოსწავლე გამოიყენებს მოკლე მონასხებს:</p> 
--	--

მოსწავლის ნამუშევარი

<p>მასხათებულნი (<i>შედგები: ს.გ.საბ.1, 2, 3, 4</i>)</p> <ul style="list-style-type: none"> • ყველა ეპოქის, კულტურის, მიმდინარეობის, სტილის ხელოვნებას აქვს თავისი მახასიათებელი, რომელსაც სხვადასხვა ფაქტორი განაპირობებს; ხელოვნებაში მიმდინარე ცვლილებები (ხელოვნების დანიშნულება, მისდამი დამოკიდებულება, მხატვრულ-გამომხატველობითი საშუალებები, ხერხები, ტექნიკა, მასალა, იარაღი, დარგები, ფორმები და სხვ.) პირდაპირ კავშირშია კაცობრიობის ისტორიაში მიმდინარე ცვლილებებთან (მსოფლმხედველობა, ტექნიკური პროგრესი, გლობალიზაცია და სხვ.); • სხვადასხვა ეპოქისა და კულტურის ხელოვნების ფორმებში დიდ როლს ასრულებს ურთიერთუფავლონა; ხელოვნების საშუალებით სხვადასხვა ეპოქისა და 	<p>ეტაპი 2. კომპლექსურ დაგეგმვაზე მუშაობა</p> <p>ნაბიჯი 1:</p> <p>გაკვეთილი 1. „თავისუფალი ხელოვნების ეპოქა“ რესურსი 1</p> <p>* მოსწავლის წიგნში ყოველი გაკვეთილის დასაწყისში მოცემული დავალებისა და შეკითხვების მიზანია, მოსწავლემ თავად აღმოაჩინოს ის, რაზეც შედეგად გაკვეთილის ტექსტში მოიხსენიებს, პირად გამოცდილებასზე დაყრდნობით, განაწილოს და შეამზადოს მოსწავლე გაკვეთილში შემთავაზებული ინფორმაციის განსაზღვრებად.</p> <p>ყოველი დავალების სათაურში მითითებულია, თუ რა სახის აქტივობას (ისტორიული კონტექსტისა და გაკვეთების განხილვა, მიმდინარეობის მხატვრული მახასიათებლების დადგენა, ნაწარმოების ანალიზი, პრაქტიკული სამუშაო) წარმოადგენს ის.</p> <p>პირველი გაკვეთილი სადისციპლინო ხასიათისაა. ამ გაკვეთილის შეკითხვები მოსწავლეებს შეუძლია გამოიყენოს დისციპლინის მიმართულების მისაცემად.</p> <ul style="list-style-type: none"> • დამატება - მხატვრობა (ისტორიული კონტექსტი და გაკვეთები, მიმდინარეობის მხატვრული მახასიათებლები, ნაწარმოების ანალიზი): <ul style="list-style-type: none"> • კლასიციზმ ნიკოლა პუსენისა და იმპრესიონისტ კლოდ მონეს სურათებს სამი საუკუნე აშორებს. დააკვირდი ამ ორ ნამუშევარს და იპოე მათ შორის არსებული ძირეული განსხვავებები. • იმხატვარე, როგორ შეიცვალა მხატვრების დამოკიდებულება და მათ წინაშე მდგარი ამოცანები გაგრძელოს ასახვის ხერხებისადმი. <p>სავარაუდო პასუხი: ნიკოლა პუსენის პეიზაჟი „იოანე ნათლისმცემელი კუნძულ ატოსზე“ მხატვრობის ყველა კანონის დაცვით, უზადოდ შესრულებული – ყველაფერი საგულდაგულთაა გამოწერილი, იგრძნობა სიგრძე, პაკეტი. პაკეტიანი პერსპექტივა გადმოცემულია ტონალური გრადაციით, მოცულობები კი - შექრილილი მონაცვლეობით. სურათის ზედაპირი გლუვია, მონასტის კვარც კერც კი შეამჩნევს. ეს პეიზაჟი სახელოსნოში, აუქციონებზე და შესრულებული პეიზაჟი ხართულები ბიბლიური პერსონაჟი და ანტიკური ხანის ნამუშაოა ნანგრევები.</p> <p>კლოდ მონეს პეიზაჟი „სენ ლაზარის საღვთო შესრულებული ნაქარკვე, სწრაფი მონასტებით. სურათი დიოცის ქვეშ, ნატურადანაა დახატული. დეტალები არ არის გამოწერილი.</p> <p>პუსენის სურათი მშვიდ გარემოს ასახავს, სადაც ფოთლოვანი კო არ იძვრის. ის მარადიულობის განცდას ბადებს. კლოდ მონეს პეიზაჟი კი სიცოცხლითაა სავსე. მონესთვის მნიშვნელოვანია არა მარადიული, არამედ წამიერი შთაბეჭდილების გადამოცემა. მისთვის თანაბრად საინტერესოა როგორც ეპოქის სიახლე - მატარებელი, ასევე სინათლის, პაკერის, მოძრაობის ასახვა.</p> <p>შეკითხვები:</p> <ul style="list-style-type: none"> • ყველა ეპოქას, ყველა თაობას სიახლე მოაქვს. დღევანდელი გარემო ძალიან სწრაფად იცვლება. როგორ გრძები ამ ცვლილებებს? შენი აზრით, როგორ მოქმედებს ეს ცვლილება გარემო ხელოვნაზე? • რა რეაქცია ექნებოდა ადომინების ან ბაროკოს ეპოქის ხელოვნანს, თანამედროვე ხელოვნების ნიმუში რომ ენახა? • წარმოდგენე, როგორი კონფლიქტური, დრამატული იქნებოდა სამართი XIX ს-ის II ნახევარში, როდესაც ტექნიკურმა პროგრესმა მისიურად შეცვალა გარემო. ამ ცვლილებების მომსწრე ხელოვნებმა თანადროული სამართი დოკუმენტურადც აღმოგვჩვენა და მისდამი საკუთარი დამოკიდებულება გვიჩვენებს. რას ხატავს დღეს შენი თაობა? რა ხერხებით გამოხატავს სათქმელს? ესმით თუ არა უფროსებს თქვენი? <p>* <i>სახელმძღვანელოში XIX ს-ის II ნახევრის ფრანგული სატარული კურნალებიდან მოყვანილი ამონაბრძოლები ციტატები მიხნავს ისახევენ მოსწავლეებს შეკვრის უფროსი თაობის თაობებს შორის არსებული დაპირისპირება, ახლისა და ძველის კონფლიქტი.</i></p>
--	--

კულტურის შესახებ
ბევრი რამის გაგება
შეიძლება.

- **ღამვალემა 1, შედარებითი ანალიზი** (ისტორიული კონტექსტი და გავლენები, მიმდინარეობის მხატვრული მახასიათებლები, ნაწარმოების ანალიზი):
 - შეიძლება ერთმანეთს ჯორჯორას, ტიციანის, ალექსანდრე კაბანელისა და ვლადიმერ მაინის ნოემები. რა ნიშნები ხვდება, პერსონაჟი ღვთაება თუ მიწიერი ქალი?
 - იმსჯელებ რატომ ჩათვალა აკადემიამ მანეს „ოლიმპია“ უსამსობად, როდესაც ჯორჯორას, ტიციანისა და კაბანელის „ვენერებს“ შედევრებად მიიჩნევდა?
- ***მინი შენობა მასწავლებელს:** ნაწარმოებებზე მსჯელობისას მოსწავლეებ უნდა გაამახვილოს ყურადღება: შესრულების თარიღზე, წერის მანერაზე, ფონზე, პერსონაჟების პროპორციებზე, გამომეტყველებაზე, დეტალებზე (სამკაულო).

ინფორმაცია შედარებითი ანალიზისთვის:

ჯორჯორე და ტიციანი რენესანსის ეპოქის XVI ს-ის ვენეციური სკოლის წარმომადგენლები არიან. რენესანსის ხანა ანტიკური იდეალების აღორძინებას გულისხმობს. მათი „ვენერები“ სწორედ ამ იდეალის გამოხატულებაა. ჯორჯორეს მძინარე ვენერა სრული სიმშვიდის განცდას ბაძვებს. პერსონაჟი მშვიდი და უდრეკიველია. ქალღმერთის სხვა რამე დაბტებითი სამკაული არ სჭირდება. ის თავდაა ღვთაებრივი მშვენიერების განსახიერება. მიშველ სხეულს ოქროსფერი დაკორავს, თითქოს მისგან სითბო სჭვივის. შევიძლია უსასრულოდ ათვალიერო ეს ამაღლებული, უმანკო სიღამაზე დატკბე უზადო პროპორციების, რბილი, ქალური ფორმების, ნატყვი პლასტიკის, ნაზი კანის ცქერით. ვენერას სინაგვს და მისი „ოქროსფალი“ უხერხულოებას არ გვიქმნის. აი, ტიციანის „ურბინოს ვენერა“ კი თამაზად უსწორებს თვალს მკვერებელს. ჯორჯორეს ვენერასგან განსხვავებით, მას ვარდების თაფული უჭირავს და სამკაულოც უკეთია – დიადემა, საეკრე, სამაჯური. ეს დეტალები მის მიწიერ მიზიდულობასა და სიკვლეუცზე მოგანიშნებენ. ფონზე – ქალბატონი და მოახლე სამზითვო სკივრთან ფუსფუსებენ. ვენერას ფეხებთან, ოჯახური ერთეულების სიმბოლოდ, ძაღლი ცხვადგო. კომპოზიცია ქორწინებაზე მიგანიშნებს. ეს ურბინის პირცოგის დაკვეთა, საგარეულოდ, საცოლისთვის გამოხეული საქორწინო საჩუქარი. არის მოსაზრება, რომ ტიციანმა, ჯორჯორეს გარდაცვალების შემდეგ, დაასრულა ფონი უფროსი მკვობრის ამ ტილოზე.

ალექსანდრე კაბანელის (აკადემიზმი) და ვლადიმერ მაინის (რეალიზმიდან და იმპრესიონიზმზე გარდამავალი პერიოდი) ეს ორი ნაწარმოები ერთ სფეროში იყო გააოფენილი. პირველი აკადემიური ოსტატობით დაწერილ ქალღმერთის უზადო, ამაღლებულ მშვენიერებას განსახიერებდა, ხოლო მეორე ახალი დროის შესაფერისი „უხეში“ მანერით შესრულებულ დაბალი სოციალური წრის წარმომადგენელს ასახავდა.

ელჯორდ მაინს „ოლიმპია“ არც მითური ქალღმერთია, არც მკული ისტორიის პერსონაჟი, არც აღმკვრია და არც ქალური იდეალის განსახიერება. ის დაბალი წრიდან გამოსული კურტიზანი (მეტირანი პარიზული მესაგი) ქალია. ვენეციური ანტიკური სახელი „ოლიმპია“ კურტიზანებს შორის პოპულარული „პროფესიული ფიქციონიზმი“ იყო. წამოწოლილი ქალი მანეს ნახატადან მკვერებელს გამომწვევად უცქერის – როგორც ახლახან შემოსულ კლოიტს, რამაც ბაღთან გააბრზა პარიზული სალონის დამოკლებული ბუფეტი. კაცა თავაშველებლობის სიმბოლოა. მოახლე თაფისი ქალბატონისთვის კლოიტსგან მორთმეული თაიგული მოაქვს. ვენეციურ ტილოებზე ამაღლებულ სოქმუნებს მიჩვეული მნახველებისთვის მანეს „ოლიმპია“ ნამდვილი გამოწვევა იყო.

ნამბიჯი 2

გაკმეითილი 2. „აკადემიზმი და კლასიციზმი“

რესურსი 2

- **ღამვალემა - მსჯელობა** (ისტორიული კონტექსტი და გავლენები, მიმდინარეობის მხატვრული მახასიათებლები):
 - იმისთვის, რომ იმპრესიონისტების გარშემო ატეხილი ენებათადღევის მიზეზი გავივით, გადავხედოთ, რა ხდებოდა მხატვრობაში იმპრესიონისტებამდე.
 - დააკვირდი აკადემიკოსი მხატვრების უილიამ ადოლფ ბუგროსა და ალექსანდრე კაბანელის ნამუშევრების პერსონაჟებს, კომპოზიციის აგებულებას, წერის მანერას, როგორ ვერწერას ამკვლევებინგ აკადემიკოსები?
 - **ღამვალემა 1, შუამთხვა ჟინარე ცოლენის მახასიათებლები:**

• რომელ ქანრს განეკუთვნება უილიამ ადოლფ ბუერის სურათი „ხელოვნება და ლიტერატურა“?

პასუხი: ალფეორიულს.

დამატებითი ინფორმაცია:

კლასიციზმი

XVIII-XIX საუკუნეები, განმანათლებელთა ეპოქა, ინდუსტრიული რევოლუციით გამოწვეული ეკონომიკური და სოციალური ცვლილებების ხანა იყო. ინდუსტრიულმა რევოლუციამ სოფლის ღარიბი მისახლეობა ქალაქებში მიიზიდა, თუქცა, შრომისა და ცხოვრების პირობები მათ იქცე უმძიმესი დახვდათ. ამან რევოლუციის წინაპირობა წარმოშვა და საფრანგეთის რევოლუციამაც არ დააყოვნა. აი, ასეთი ქართველთა და ენგებთაღელვის წიაღში წარმოიშვა მიმდინარეობა კლასიციზმი.

რაც შეეხება ტერმინს – კლასიციზმი თუ ნეოკლასიციზმი, ისინი ერთსა და იმავეს აღნიშნავს. უბრალოდ, ზოგიერთ ენაში კლასიციზტი კლასიკურში რომ არ არიდათ, წინ დაუმატეს თავსართი „ნეო“. კლასიკური ლათინურად „სანიმუშოს“ ნიშნავს. აი, კლასიციზმი კი – ანტიკური კლასიკური იდეებითა და მხატვრული ტრადიციებით შთაბრძნავს ხელოვნებას. მას ეკისვრება იდეალური, ძარადიული კანონების დადგენა და დამკვიდრება. ხელოვნება უნდა მიზანის ანტიკურ ნიმუშებს, რადგან ისინი ეწალონად ითვლება. რატომ კვლავ ანტიკური ხანა? რეჟისანსა ხომ უკვე საფუძვლიანად დააფასა და შეისწავლა ანტიკური

კულტურა? რეჟისანსა და კლასიციზმს შორის ერთი ძირეული სხვაობაა – რეჟისანსა ანტიკური გამოცდილება მეცნიერულად შეისწავლა და განაყოთარა. კლასიციზმი კი ნიმუშად იღებს ანტიკურს და ბაძავს. ბაძავს ყველაფერში – არქიტექტურაში, ქანდაკებაში, მხატვრობაში.

რატომ? ჯერ ერთი, დემოკრატიის იდეა ახლოს იყო განმანათლებელთა მრწამსთან. ანტიკური სამყარო მათ დემოკრატიისა და ცივილიზებული აზროვნების პირველწიაროდ მიაჩნდათ. ანტიკური ხელოვნებაც, შესაბამისად, მოქალაქეობრივი და ზეგობრივი მაგალითის მარადიულ განსახიერებად განიხილებოდა.

კიდევ ერთი მიზეზი – XVIII ს-ის შუა ხანებში პომპეისა და პეტროპოლისის არქეოლოგიურმა გათხრებმა ბრწყინვალე მასალა აღმოაჩინა. ანტიკური წარსულისადმი ინტერესი კიდევ უფრო გაძლიერდა. ახალმა შთაბრძნავლებმა მოკლი ვეროპა შექრა.

კლასიციზმის წარმომადგენლები ანტიკური სამყაროს სიღაღემში ეთიბნენ მისაბად საგმირო მაგალითებს. მათ მიაჩნდათ, რომ რომის რესპუბლიკის გმირები მადალი მოქალაქეობრივი მოვალეობისადმი ერთგულების უბადლო გამომატეკლები იყვნენ. კლასიციზტი ხელოვნება პატრიოტიზმის, სიმამისა და ქროიხული გრძნობების გასაღვივებლად იქნებოდა. კლასიციზმი, როგორც სახელმწიფოსა და პოლიტიკური სტაბილურობის ვიზუალური გამოხატულება, განსაკუთრებით პოპულარული იყო საფრანგეთში.

აკადემიზმი

აკადემიზმი მიმდინარეობდა XVII-XIX სს-ის ევროპულ სახეობებში. ის საუკუნეების განმავლობაში მხატვრობასა და ქანდაკებაში შემუშავებული კანონების მიბართ კონსერვატიულ მიდგომას გულისხმობს. აკადემიური ხელოვნების მშვენიერების იდეალი ანტიკურ კლასიკურ და რენესანსულ მხატვრულ მონაპოვარს ეკრდნობა.

XVII ს-ში საფრანგეთის ხელისუფლებამ რამდენიმე სახეობებზე აკადემია დააარსა. 1737 წლიდან სალონური გამოფენები უკვე ყოველწლიურად ქმობოდა. აქ საუკუნეაღური ქოურის მიერ შერჩეული ნამუშევრები იფინებოდა. რის მიხედვით ანიყვდა ყოური ნამუშევარს? ისტორიული სურათი (ისტორიულ ქანრში უდიოდა ისტორიული, მთილოგიური ან ბიბლიური სუბიექტის მიხედვით შესრულებული მხატვრობა, აკადემიის მიერ დაწესებულ ქანრების იერარქიაში პირველ ადგილს იკავებდა. ითვლებოდა, რომ ისტორიული ქანრი მაღალზნობრივ და ინტელექტუალურ იდეებს გადასცემდა. ამ ქანრს მოზვებოდა ისტორიული პორტრეტი, პეიზაჟი, ყოფითი სურათი და ბილის ნატურმორტი. სალონის ყოური ერთადერთ ავტორიტეტად და კანონმდებლად ითვლებოდა სახელოვნებო საბჭაროში. მას დიდი გავლენა ჰქონდა რფიციალური სტილის დამკვიდრებაზე და საზოგადოების ბემოვნების ჩამოყალიბებაზე; სწორედ აკადემია აწესებდა ბემოვნებისა და სილაბაზის უნივერსალურ სტანდარტებს.

ფრანგული აკადემიის მოდელი დასავლეთის ბევრმა მნიშვნელოვანმა ქალაქმა აიღო ნიმუში; აკადემიები დაარსდა კეროპის სხვა ქვეყნებშიც; აკადემიური სალონი ტრადიციების მკვლელობის როლს თამაშებდა. აკადემიის შუკრის ხედვა კი ამ ტრადიციების დაღწევის საშუალებად აკადემიურ ფერწერას და კლასიციზმს განიხილავდა.

დამატებითი ილუსტრაციები გაკვეთილისთვის:

შილიამ ადოლფ ბუერის შემოქმედება: <https://www.wikiart.org/en/vilyam-adolf-buero>
ნიკოლა პუსენის შემოქმედება: <https://www.wikiart.org/en/nicolas-poussin>

ჟაკ ლუი დავიდის შემოქმედება: https://commons.wikimedia.org/wiki/Jacques-Louis_David

ნახატი 3

გაკვეთილი 3. აინ გაუკავალა გზა იმპრესიონისტებს*

რესურსი 3

- **ღამალაშა - მსჯელობა (ისტორიული კონტექსტი და გავლენები, მიმდინარეობის მხატვრული მახასიათებლები):**

- გადახედეთ ილუსტრაციებს, დააკვირდით თქვენს, პერსონაჟებს, წერის მანერას. აკადემიკოსებისა და კლასიციზმისგან განსხვავებით, რა სახელი გაჩნდა ახალი თაობის მხატვრების შემოქმედებაში და რატომ?

შეკითხვები წინარე ცოდნის გასაქტიურებლად:

- გაიხსენებ რას ნიშნავს რეალიზმი?
- მოიყვანე რამდენიმე რეალისტურად შესრულებული ნამუშევრის მაგალითი.

დამატებითი ინფორმაცია გაკვეთილისთვის:

რეალისტებმა მიზნად დაისახეს ადამიანთა ყოველდღიური ცხოვრების აღწერა. **ჟან-ფრანსუა მილე** გახლდათ ერთ-ერთი პირველი მხატვარი, რომელმაც გლახი მშრომელი, პატრონი არსებობდა წარმოადგინა. მილეს პერსონაჟები წყნარ გვიყურებენ. ეს მძიმე და მტკიცებელი რეალიზმი, რომელიც რეალიზმს დასწვება, ჩახვდავ თვალში თუ არა. მილეს გლახები თვალს კი არ გარიდებენ, არამედ საქმეში ჩაფლანდებიან, ყურს კი გამჩნევენ, არ პოზირებენ. ეს მღვმარად თავდასარილი, მშრომელი, სათნი ხალხია. სურათები იდილიურია. არამკვეთრად, რბილად და ფაფუკადაა დაწერილი. მისთვის საინტერესო თემებია ყოველდღიური ყოფა, დარიბი სიცოცხლე.

გუსტავ კურბე ფრანგი პეიზაჟისტი, კანისტი და პორტრეტისტი იყო. მისი ხელოვნების მიზანი მიუყვლი სინამდვილისა და ცხოვრებისეული პროზის ასახვა იყო, ყოველგვარი შელამაზების გარეშე. „ქვის მტკუნელი“ „სოციალური რეალიზმის“ ნიმუშია. ეს ტილო მძიმე შრომის ასახვას, ახალგაზრდა და ხნიერი მამაკაცები ქვის ლოდებს ხრეშის დასამზადებლად ამტერევენ. ახალგაზრდა ქვებით დატვირთულ კალათას მიუღივს ლოდის. მილეს მას დახეული პერანგი და შარვალი აცვია. კანცენტრიული ხნიერი კაცი ჩამოხლული ამტერევეს ლოდს. მილეს გლახებისა არ იყოს, კურბეს შუშები არ პოზირებენ, ყურს გამჩნევენ, თავის საქმეს აკეთებენ. ისინი არ გაყვდვრობენ გაუსაძლისი შრომისა და სიღვხტორის გამო. თუ მილესთან გლახების იდილიური სცენების ტაბობაში ხელს არავფერი გომლის, კურბე მძაფრად გვაჩვენებს მათ სიღვხტორში. ხელავ მათ დაძინილ, დაკმსილ ტანსაცმელს. უხეში, ფართო მონასხებით, მუქი ფერებით, უხევეული კომპოზიციითა და მოუქნელი პოხებით ტილოზე ცხოვრების სიმძიმე და სისხტიკვა აღბეჭდილი. სწორედ კურბეს ხელოვნებამ გაუკვავლა გზა იმპრესიონიზმს ყოველდღიური ცხოვრების ასახვისაკენ.

ონორე დომიე თავის შემოქმედებას სოციალურ მხილვას უძღვნის. მისი რეალიზმი „კრიტიკული რეალიზმი“ დომიე დახვინის კორუმპირებულ მინისტრებს, დეკურატებს, ბანკირებს, მეფისმეცხეს, მექრთამე მოსამართლეებს. ონორე დომიეს იარაღი მძაფრი გროტესკია. გრაფიკაში ის გროტესკულად გვიჩვენებს თანდალოვლი საზოგადოების მანკურებას. ამას ფორმების უტრირებით აღწევს. ხასით ის ფორმის ამკვეთებს. სურათის ხასიათს კი განათობა, შექმნილი კვლევი ადლიერებს. დომიეს ნამუშევრები ყოველთვის ამკვეთებს, ჩამქვლილი და ჩაბნელებულია - არაფერი სასიხარულო იმაში, რასაც დომიე „გვიამბობს“. სურათებში იტრიბობა, ვისკნაა მხატვრის სიხასიათი. დომიეს დარიბი მოქალაქეები მილეს პერსონაჟებზე რბილადია დაწერილი. აქ ადამიანების პატარა სიხარულია ნაჩვენები.

<p>• ღამალმა 1, დისკუსია და ესე (ისტორიული კონტექსტი და გავლენები):</p> <ul style="list-style-type: none"> • იმსჯელოთ, რატომ უჭირთ ადამიანებს სიხლის მიღება? • დაწერეთ ესე თემაზე: რატომ უჭირთ ადამიანებს სიხლის მიღება? • გაიხსენეთ მაგალითები ისტორიიდან, სხვა სფეროებიდან (მუსიკა, ლიტერატურა, არქიტექტურა...) და საკუთარი გამოცდილებიდან. გახსენდებით ისეთი რამ, რაც ადრე არ მოეწონდათ და შემდეგ აღმოაჩინეთ, რომ მოეწონა? რა გახდა თქვენი გეგმების ან აზრის შეცვლის მიზეზი? იზიარებთ თუ არა თქვენს ხედვას უფროსი თაობა? • რამ გამოიწვია იმპრესიონისტების კრიტიკა? როგორ ფიქრობთ, დაძლია თანამედროვე საზოგადოებამ მსგავსი პრობლემები თუ ისინი კვლავ აქტუალურია? • დაასახელოთ თქვენი დროის ისეთი სიახლე (მხატვრობაში, ქანდაკებაში, არქიტექტურაში, მუსიკაში, ლიტერატურაში ან თუნდაც ტექნიკური სიახლე), რაც აშკარად არ მოეწონთ. დასაშვებიად მიგაჩნიათ, რომ დროთა განმავლობაში შესაძლოა ახრი შეიცვალთ? • დაფიქრდით და იმსჯელოთ, რა უბიძგებს ხელოვანს ახლის ძიებისკენ? • რატომ აღიზიანებს საზოგადოების ნაწილს სიახლე? • რა საფრთხეს ხედავენ ისინი სიახლეში? რა არის საჭირო იმისთვის, რომ სიახლემ არ შეგვეშინოს? • რა როლი მიუძღვის ამაში განათლებას? 	<p>დავალებასთან დაკავშირებული რჩევები:</p> <ul style="list-style-type: none"> • ნუ გადაწერთ სახელმძღვანელოში გამოთქმულ მოსაზრებებს. ნაწილში უნდა ჩანდეს შენი მოსაზრება და დამოკიდებულება პრობლემისადმი, არგუმენტაციის, ტერმინების გამოყენებისა და დასკვნის გამოტანის უნარები. • შენი ესე უნდა მოიცავდეს შესავალს, შუა ნაწილსა და დასკვნას. • შესავალში დასვი პრობლემა; • შუა ნაწილში განაგრძე მსჯელობა, მოიყენე მაგალითები როგორც ისტორიიდან, ასევე საკუთარი გამოცდილებიდან (სულ მცირე, თითო, სასურველია მეტი), მოიხვედეთ დამატებითი ინფორმაცია მთავარი აზრის დასადასტურებლად; • დასკვნით ნაწილში შეაჯამე აზრი, ჩამოაყალიბე მოკავარი თეზისი. <p>• ღამალმა (ისტორიული კონტექსტი და გავლენები):</p> <ul style="list-style-type: none"> • მოითხოვე უან-ფრანსუა მილეს, ონორე ლომბეს და გუსტავ კურბეს ნამუშევრების ილუსტრაციები. დააკვირდი სიუჟეტებს და რამდენიმე წინადადებით ჩამოწერე მათი შემოქმედების დამახასიათებელი ნიშნები. • გაუზიარე მეგობრებს შენი დაკვირვების შედეგები და შეაჯერეთ დასკვნები. <p><i>* მოსწავლეები უნდა მივიდნენ დასკვნამდე, რომ რეალისტები ასახავენ ჩაკრული ხაზის სიცივლურ მდგომარეობას. ეს იყო სურვილი ყოველდღიური რეალობის ასახვისა, რაც ადრე ნატიფი ხელოვნებისთვის შეუსაბამოდ ითვლებოდა. რეალისტები ცდილობდნენ ყოველდღიური სიტუაციებისა და მოვლენების აღწერას რეალისტური მანერით.</i></p> <p>უან-ფრანსუა მილეს ნამუშევრები: http://bit.ly/373n0iv და https://www.jeanmillet.org/ ონორე ლომბეს ნამუშევრები: https://regnum.ru/pictures/2381841/38.html და https://regnum.ru/pictures/2381841/48.html გუსტავ კურბეს ნამუშევრები: https://bit.ly/3eDgeLW https://bit.ly/32H6SZZ https://bit.ly/3sGMETI</p> <p>• ღამალმა 2, მსჯელობა: (ისტორიული კონტექსტი და გავლენები)</p> <ul style="list-style-type: none"> • დაათვალიერე იმპრესიონისტთა ფერმწერების ნამუშევრები. მაქციაე ყურადღება სიუჟეტს, ფერს, მონაშსს, შუქრიდლს, ფონს, კომპოზიციას, წონახწორობას, რაკურსს. • გამოთქვი აზრი, რა სხვაობას ხედავ რეალიზმსა და იმპრესიონიზმს შორის. • რა სიუჟეტები და როგორი პერსონაჟები აინტერესებდათ აკადემიკოს მხატვრებს და იმდროინდელ საზოგადოებას?
--	---

- დააკვირდი ილუსტრაციებს, რა ახალი თემებია და სოუქმენტები გამოიღვრა მხატვრობა?
- რატომ არ ხატავდნენ აკადემიკოსი ფერმწერები ჩვეულებრივ ადამიანებს? რატომ არ მიანდიათ აკადემიკოსებს ეს სოუქმენტები და პერსონაჟები ასახვის ღირსად?
- რა მხრივ განაგრძეს იმპრესიონისტებმა რეალისტების გზა? რა შეცვალეს მათ?

ილუსტრაციები დაფალებითვის: <https://bit.ly/3ev2XF9>

- **ლაგალმუბა 3, ყოფითი ჟანრის ჩანახატი ფანქრით (პრაქტიკული სამუშაო):**
- გაიხსენე მოქმეტი, სიტუაცია, კადრი უენი ყოველდღიური ცხოვრებიდან, რომელიც მესსიერებაში ჩაერჩა და დახატე მისი სწრაფი ჩანახატი უბრალო ან ფერადი ფანქრებით.
- გაამდიდრე ნამუშევარი ისეთი დეტალებით, რომლებშიც თანამედროვე ყოფა გამოინდებია.

დამატებითი ინფორმაცია დაფალებითვის:

ტელეკოლა, სახეითი ხელთაფება, IX კლასი, ანა კლდიაშვილის პაკეითილი რეალიზმის შესახებ: <https://bit.ly/3pev0H0>

„ბარი ფოლი-ბერეკერი“ რესურსი 4

- **ლაგალმუბა - მსჯელობა (ისტორიული კონტექსტი და გაულებები)**
- დააკვირდი ილუსტრაციებს, აკადემიური ფერწერისგან განსხვავებით, რა სიახლეს ამჩნევ სოუქმენტში, პერსონაჟის დახასიათებაში, წერის მანერაში?
- გამოთქვი ვარაუდი, რა შეიძლება ყოფილიყო ამ ცვლილების მიზეზი?
- რა რეაქციას გამოიწვევდა ვლუარდ მანეს ეს ნამუშევარი აკადემიკოს მხატვრებში?
- როგორ შეფასებდნენ მას ისინი, ვინც მძაფრად გრძობდა თავისი დროის ატიოსფეროს?

შეკითხვები წინარე ცოდნის გასაქტურებლად:

- რომელ ჟანრს მიკუთვნებდი ვლუარდ მანეს ნაწარმოებს „ბარი ფოლი-ბერეკერი“? რომელი სხვა ჟანრების ელემენტებს შეიცავს ის?

პასუხი: „ბარი ფოლი-ბერეკერი“ არის ყოფითი ჟანრის ნაწარმოები პორტრეტისა და ნატურმორტის ელემენტებით.

შეკითხვა:

• გაიხსენე ფერწერულ კომპოზიციაში სარკის გამოყენების მატალითები. რას კმსახურება იგი?
პასუხი: სარკის გამოყენების მსგავსი მატალითი მოსწავლეებს უნდა ახსიყვეთ აღორძინების ეპოქის ნიდერლანდელი ფერმწერის თან ვან ეიკის შემოქმედებიდან. „არნოლფინების თჯახის პორტრეტში“ კლდეზე, სარკეში, ცოლ-მშობის გარდა, მხატვარი და კიდევ ერთი ფიგურა მიჩანან. მეორე მატალითი – ბაროკოს ეპოქის ესპანელი ფერმწერის დიეგო ველასკესის „მეჩინების“ სარკეში ესპანეთის მეფე ფილიპე IV და დედოფალი ჩანან. ეს გონებასახელები მიგნებაა, რაც მამურებელს პერსონაჟებს შორის ყოფნის ილუზიას უქმნის.

დამატებითი ინფორმაცია:

ვლუარდ მანეს სურათი „ბარი ფოლი-ბერეკერი“ ლონდონში, კურტოს ხელთაფების ინსტიტუტის გალერეაში ინახება.

დამატებითი ილუსტრაციები გაკეთილისთვის:

ვლუარდ მანეს „ბარი ფოლი-ბერეკერი“: <https://bit.ly/3HhMG4>

ესკიზი: <https://bit.ly/372Hb8Q>

დეტალები: <https://bit.ly/3ab4z5U>, <http://bit.ly/2MN20yg>, <http://bit.ly/3abDe3m>

- **ლაგალმუბა 4, რეფლექსია (მიმდინარეობის მხატვრული მახასიათებლები):**
- დააკვირდი ვლუარდ მანეს ნამუშევრის ესკიზსა და საბოლოო ვერსიას. წარმოედგინე, რომ ხარ მანე. დაწერე რეფლექსია მისი ხასხელთი.
- რა დანიშნულება აქვს ესკიზს?
- რა ხერხითაა გადმოცემული სარკეში არეკლილი გარემო და რატომ?
- იმსჯელები: რა, როგორ და რატომ შეიცვალა თავდაპირველი ჩანაფიქრიდან საბოლოო პროდუქტამდე?

***შინიშნება მასწავლებლებს: რეგულაცია უნდა დაიწიროს პირველ პორში, ვერუად მანგ სახელით.**

დამატებითი ინფორმაცია დაფალებითვის:

ესკოხი საბოლოო ნაწარმოებისთვის მოსამზადებელი ნამუშევარი, რომლის მიხედვითაც ხელოვანი ამოწმებს და ითვალისწინებს ჩანაფიქრის ნაკლოვანებებს და ღირსეებს. მოსწავლემ ყურადღება უნდა მიაქციოს სურათში არსებულ ვითარებას (ხალხმრავლობა, საერთო მხიარულება); ქალის პოზა სტატიკურია, მხატვარი მასზე ყურადღებას გვიმახილებს ახლო ხედით, რაც კონტრასტშია დარბაზში მყოფთა საერთო, ბუნდოვან შორ ხედთან.

ქალის გამომეტეველება ესკოხზეც და საბოლოო ნამუშევარზეც ნაფიქრებელია, თითქმის ის, რაც გარშემო ხდება, მას არ ეხება. პოხითაც და გამომეტეველებითაც ქალი ემხვევა საერთო მხიარულებას. როგორც ჩანს, მანეს ეს გადაწყვეტილება მის ჩანაფიქრს შეესაბამებოდა და საბოლოო ნამუშევარში კიდევ უფრო გაამახვირა:

ქალის ფიგურა კიდევ უფრო ახლოს მიიტანა კადრთან. ქალი იმდენად გართულია ფიქრებით, იმდენად მოწყვეტილია რეალობას, რომ ძალაუნებურად გახსენდება გამოთქმა „აღვიწინავს“. ანდვილზე რომ დაბაზს“, მანემ ქალი ხელებით მაგიდას ჩამოაყრდნო, მაგიდაზე კი, სიმპარისიფის, ნატურმორტი დააღვა.

ბარში უამრავი ხალხია. ყველა მიძრაობს. ამიტომ ხატებს მათ მანე გადაბანილია. ყველა ფიგურა რომ დეტალურად გამოიწერა, შთაბეჭდილება გვეტოვებოდა, რომ გაწმულებები არიან. ახლა კი ისე ვხედავთ, როგორც მოუსვენრად მოძრავ ხალხს დავინახავდით (ფორგორაფის ფეხები, სადაც ახლდ ხელზე პორტრეტი შეკვთი, ფინი კი ბუნდოვანია). ესკოხში ასე არაა, მაგრამ საბოლოო ნამუშევარში ფიქრებში გართული ქალი მშვიდად დგას, ოღონდ სარკის ანარეკელში ის მამაკაცისკენაა გადახრილი, რომ შეკვეთა მიიღოს. ეს სურათი ფილმივითაა! ხელაე კადრს და წამის მერე კადრი იცვლება! გლუარდ მანემ ამით სურათი „გააცივებლა“!

ესკოხში მამაკაცის ფიგურა შუა ხელზეა, თითქმის გარდამავალ სიგრძეშია ქალსა და დარბაზს შორის. საბოლოო ნამუშევარში მანემ მამაკაცი ქალს გაუსწორა. ამით ახლო და შორ ხედებს შორის კონტრასტი უფრო საგრძნობო გახადა.

მამაკაცის ფიგურა ჩარხითი იტვება. მანეს სულ ოდნავ რომ ჩამოიწია ფიგურა, კაცი მილიანად დაეტკოდა. მაგრამ მანემ უცნაურად მოაკურა მამაკაცს გვერდი. განა კომპოხიცა ვერ გათვალა და ვერ დაატიო? არა, ეს საგანგებოდ გააკეთა. სამაგეოროდ, ისეთი გრძობა გინდებდა, თითქმის ცხიერების ერთ პატარა ნაკეწს ხელაე. თორემ კადრს მიღმა სიცოცხლე გრძელდება.

ესკოხზეც და საბოლოო ნამუშევარშიც წერის მანერა სწრაფია, თავისუფალი. თქმცა, საბოლოო ვარიანტში შორი ხედი კიდევ უფრო დაუდევრადაა დაწერილი, ვიდრე ქალის ფიგურა.

- **დაგვალება 5, ნახატი სარკეში** (მასწავლებლის არხეგანით) (პრეპერეული საშუალო):
 - გუაშის საღებავებით დახატე სურათი (პორტრეტი, ნატურმორტი ან ყოფითი ქანრის), რომელშიც ფონად გამოიყენებ სარკესა და მასში არეკლილ ვითარებას.
 - ნამუშევრის შექმნისას გამოიყენე ახლო და შორი ხედები, მოჭრილი კადრი და მიკლე, სწრაფი მონასმები.
- **სასურველია, მასწავლებლებმა გააფრთხილონ მოსწავლეები, რომ ეს დაგვალება მიზნად არ ისახავს ნამუშევარში პორტრეტული ან ხიფთების შესავლების ხუცტად გადმოცემას, რისთვისაც ხშირად კომპოხიცა სრულდება ჯერ ვანქით, შემდეგ კი იფერებს საღებავებით, ნამუშევარი უნდა იყოს ესკოხური ხასიათის, შესრულდეს პირდაპირ საღებავებით, ხილო წერილმანი დეტალები ბილოს დაპეშედეგს.**

ნახატი 4

ტაკეეთილი 4. „იმპრესიონიზმის წინამორბედი“

რესურსი 5

- **დაგვალება - მსჯელობა** (იხეითრეული კონტექსტი და გაგებებები, მიმდინარეობის მხატვრული მახასიათებლები)
- დააკვირდი ილუსტრაციებს. როგორ ფიქრობ, რა ნიშნით ითვლებიან რომანტიკოსები იმპრესიონისტების წინამორბედებად?

შეკითხვა წინარე ცოდნის გასაქტიურებლად:

- გაისხენე, რა იცი რომანტიზმის მიმდინარეობის შესახებ?

***მინიშნება მასწავლებელს:** გასული წლის მასალიდან მოსწავლეებს, შეახდეთ, ასივდეთ რომანტიზმის მიმდინარეობის მახასიათებლები და მისი განსხვავება კლასიციზმისგან.

კლასიციზმისა და რომანტიზმის შედარებითი T სქემა:

კლასიციზმი	რომანტიზმი
<p>წესრიგი კომპოზიციასა და კოლორიტში. სტატიკა, სიმშვიდე, მოზომილობა</p> <p>თემა: შორეული გმირული წარსული, კლასიკური საბერძნეთისა და რომის ისტორია, მითოლოგია.</p> <p>ტექნიკა: გლევი, არ ჩანს მონასმის კვალი. თანაბარი განათება. გამოსახულებას გაუმეორებელი, სტატიკური, ბოლომდე გამოწერილი დეტალები, აკადემიური წერის მანერა.</p> <p>გონების უპირატესობა</p>	<p>დინამიკური, „ფორიაკეზული“ კომპოზიცია, ცოცხალი კოლორიტი. ემოციურობა, დაუოკებელი, ბიბლიკური ენა, ენობრივად, ჰიდილი.</p> <p>თემა: წარმოსახვა, გმირობა, კვზობა, ლეგენდები, ბუნება, ნადირობა, ბრძოლა, თანამედროვეობა, კონფლიქტი, ავადი, გამოწვევა, დაბრუნებულობა მოსაზრებულ ფიქვლდლიურობასთან.</p> <p>ტექნიკა: სწრაფი მონასმი. დრამატული, კონტრასტული განათება. გამოსახულება მოძრაგია, დინამიკური</p> <p>გრნობების უპირატესობა</p>

*** სქემის საილუსტრაციოდ, სასურველია მოსწავლეებს შედარონ კლასიციტი ჟაკლუ დავიდის „სიკრატეს სიკვილი“ (1787 წ.) <https://bit.ly/3wv1zLz> და რომანტიკის მკვნი დელაკრუას „მარკუს აგრელიუსის უკანასკნელი სიტყვები“ (1844 წ.) <https://bit.ly/3wv1zLz>. ერთდერთი ადგება, რასაც მოსწავლეები დაინახვენ ცხრილში ჩამოთვლილ მახასიათებლებსა და ნაწარმოებებს შორის, არის ის, რომ დელაკრუას ეს ტელი ახახავს არა თანამედროვეობას, არამედ ანტიკური ხანის ისტორიას, მაგრამ მველა წებს აქვს გამოინაკლიბა.**

- **დაბალემა 1, ნაწარმოების აღწერა (მიმდინარეობის მხარეული მახასიათებლები)**
- მოიბიე და აღწერე მვენ დელაკრუას სურათები „ლომზე ნადირობა“, „თავისუფლება ბარიკადებზე“, „არაბული ცხენების ბრძოლა“, „მარკუს აგრელიუსის უკანასკნელი სიტყვები“, „სარდნანაბლის სიკვილი“ და სხვა.
- როგორ ფიქრობ, რა ნიშნით ითვლება დელაკრუა რომანტიკის მხარედად?

დამატებითი მასალა დაფალებითი: <https://www.eugenedelacroix.org/>

- **დამალემა 2, პეოზაფი აკვარელის ტექნიკით (პრაქტიკული სამუშაო):**
- აკვარელის სადებებებით დახატე პეოზაფის სწრაფი ჩანახატი:
- სახატაფ ფურცელს გადაუსვი დასველებული და გაწურული დრუბელი. მცადა, ფურცელი დასველო თანაბრად, ბუბების გარეშე. სველ ქადალზე აკვარელის სადებებებით მოამზადე ფონი.
- როდესაც სადებაფი შემგება, წვრილი ფურჯით ან მარკერით დაამატე სურათს პეოზაფის დეტალები.

ნახტი 5

გაკვეთილი 5. „იმპრესიონიზმის დაბადება“

***მინიშნება მასწავლებელს:** მოცემული გაკვეთილი ეძენება მონასმის შესაძლებლობების გაცნობებებსა და დაუფლებას.

რესურსი 6

- **ღამგალება - მსჯელობა (მომხიარულების მხატვრული მახასიათებლები)**
 - თვალს გადავხედო ილუსტრაციებს. რატომ იქცა ამ ეპოქის მხატვრობაში ადამიანი ლაქად, პეიზაჟი კი სურათის მთავარ გმირად? რა სიასღეს ამჩნევ ამ ეპოქის პეიზაჟებში?
 - რა ხერხებით მიღწევა დინამიკის განხილვა?
 - **ღამგალება 1, მსჯელობა (მომხიარულების მხატვრული მახასიათებლები):**
 - მოთხოვე ქვენი ბუნების ფერწერული ნამუშევრები. დააკვირდი, როგორ არის დაწერილი ბუნება და ადამიანები სხვადასხვა სურათზე.
 - რა დატვირთვა აქვთ წერილობრივ დეტალებს? რამ მოქცია შენი ყურადღება? წარმოიდგინე, რა რეაქციას გამოიწვევდა ასეთი ფერწერა აკადემიკოს მხატვრებში!
- პასუხი:** ქვენი ბუნების მხატვრობის დამახასიათებელი მახერაა თავისუფალი, უხეში მინასხებით გამოხატული მკვეთრი განათება და მშოთოვარე ბუნება. ადამიანები გამოხატულია ფერადი ლაქებით, წერილობრივი დეტალების გარეშე.
- **ღამგალება 2, შეკითხვა წინარე ცოდნის გასაქტურებლად:**
 - გაიხსენე რა ეწოდება ზღვის ხედის ამსახველ ჟანრს? (მარინისტული)
 - **ღამგალება 3, ციფრული საგარჯიშო (ექსპერიმენტის გზით ფერის თვისებების კვლევა, პრაქტიკული სამუშაო):**
დავალეუბი პირობა:
ინტერნეტში მოიძიე მონე სურათი „შობაბეტილილება“. მზის ამოსვლა“. ჩამოტვირთე სურათი და შექმენი მასში გამოყენებული ფერების პალიტრა.
 - კომპიუტერულ სახატე პროგრამაში MS PAINT ან PHOTOSHOP, სურათს ქვევლიან მიუმატე 1 სმ. სიმაღლის თეთრი ზოლი, რომელზეც ჩაინიშნავ სურათში გამოყენებულ ფერებს.
 - ინსტრუმენტით SHAPES ამოირჩევე წრე. დაავლე თანაბარი ზომის უფერო წრეები ქვევლიან დამატებულ ზოლზე.
 - ინსტრუმენტით „პიპეტ“ როგორებით ამოირჩევე სურათში გამოყენებული ფერები.
 - კოპლების სახით დაავლე პიპეტით ამოირჩეული ფერები სურათის ქვევლიან გამოყოფილ თეთრ ზოლზე. რესურსი დავალეუბისთვის: <https://bit.ly/2QAxlpD>
 - **ღამგალება 4, შედარებითი ანალიზი (ისტორიული კონტექსტი და გავლენები, ნაწარმიების ანალიზი):**
 - დააკვირდი ქვენი ბუნების, იან ბარტოლდ ინტეგრინდის, უილიამ ტერნერის, ქვენი დეკლარაციას და კლიოდ მონეს მარინისტულ პეიზაჟებს, შედარე ისინი ერთმანეთს, იმსჯევე მსგავსებასა და განსხვავებაზე.
 - დააკვირდი, როგორ არის დაწერილი ბუნება ამ თიხი მხატვრის სურათებზე, როგორ არიან გამოხატული ადამიანები ქვენი ბუნების სხვადასხვა სურათზე?
 - ამ მხატვრების ტექნიკიდან რა ხერხები „იხსნა“ კლიოდ მონემ თავის სურათებში?
- სავარაუდო პასუხი:** კლიოდ მონემ გაითავისა მოკლე, სწრაფი, პასტილური მინასხებით წერის ტექნიკა. წერის ის სილამე და თავისუფლება, რასაც წინამორბედმა ფერწერებმა მიავსეს, იმპრესიონისტებმა მოავსეს „იარაღად“ გამოიყენეს და კიდევ უფრო მეტად გაამსაფრეს.
- **ღამგალება 5, კვლევა (ისტორიული კონტექსტი და გავლენები):**
 - შევლინე კლიოდ მონეს შობაბუნების წყაროების ასოციაციური ბადე.

ასოციაციური ბაღის სავარაუდო ნიმუში:

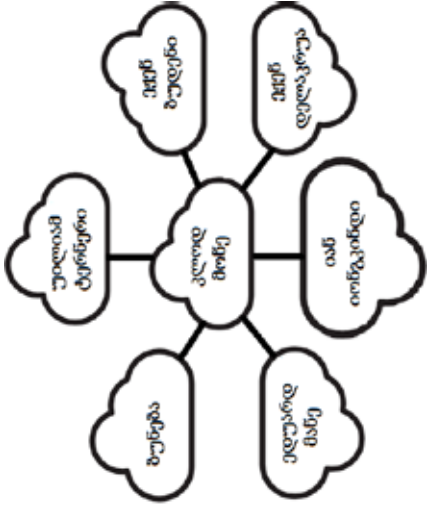

• დაბალემა 7, „მე“ (პრაქტიკული სამუშაო):

- პატარა ზომის ფურცლებზე დახატე სხვადასხვა ფერის ფონი. როცა საღებავი გაშრება, ქოველ ფონზე სწრაფი მონახმით დახატე მზე ისეთი, როგორსაც მონე ხატავდა.
- რა ფერის ფონზე აკიაფდა მზე?
- რომელმა ფერმა ჩააქრო მზე?

• დაბალემა 8, შეკითხვები:

- რატომ ხატავდა მონე ერთსა და იმავე ხედს რამდენჯერმე?
- რატომ და რით განსხვავდება ერთი და იგივე ხედის ეს სურათები?

სავარაუდო პასუხი: კლინიკურ მონეზე აინტერესებდა, როგორ ცვლის ბუნებრივი განათება საგნის ფერს. ამის გამო ის ხატავდა ერთსა და იმავე ხედს დღის სხვადასხვა მონაკვეთში. მათში განსხვავდება კოლორიტი და, აქედან გამომდინარე, განწყობაც.

შეკითხვები:

- როგორ ფიქრობ, რატომ დაიწყო იმპრესიონიზმის აოგლა კლინიკური მონეგან და არა მისი წინამორბედი მხატვრებიდან (დელაკრუა, ტერნერი, ბუდენი და სხვ)?
- რა განმასხვავებელი ნიშნები აქვს იმპრესიონისტების მხატვრობას წინა ეპოქების მხატვრობასთან შედარებით?

სავარაუდო პასუხი: რომანტიკოს მხატვრებს: უილიამ ტერნერს და ქვენ დელაკრუას, როგორც ჰემმაროტ რომანტიკოსებს, აინტერესებდათ ბუნების სტიქიები და მათთან ბრძოლის ამადლეგებელი მომენტები (ტალღები, ქარიშხალი, ხანძარი...), იმპრესიონისტებს კი ბუნების ცვალებადი ხასიათი, განათების ზეგავლენა ფერზე და წამიერი შთაბეჭდილების გადამოცემა.

• დაბალემა 9, პეიზაჟი „მზის ჩასვლა“ (მიმდინარეობის მხატვრული მახასიათებლები, პრაქტიკული სამუშაო):

მასალა:

- აკვარელის სახატავი ქაღალდი,
- აკვარელის საღებავები, მარკერები, წყალი, ფუნჯი, დრუბელი.
- წარმოსახვით დახატე პეიზაჟი, რომელზეც მზის ჩასვლას გამოხატავ.

- ქცადე ნაბეჭდოში გადმოხტე დღის ამ მონაკვეთის დამახასიათებელი ფერთა გავა.
- დააკვირდი სახელმძღვანელოში მოცემულ ილუსტრაციებს და გცადე ამოხსნა, თუ რა სერი იხმარეს მხატვრებმა ნათების გადმოსაცემად, მოხინჯე ეს სერი სადებავებით ან პასტელით.
- გაუზიარე შენი მიხედვა ან ვარაუდი მეგობრებს.

- **დავალბეა 10, 11, ციფრული ნამუშევარი** (ექსპერიმენტის გზით ფერის თეიხების კვლევა, პრაქტიკული სამუშაო):

I ვარიანტი:

- წარმოსახვით დახატე მარტივი პეიზაჟის ესკიზი. ატვირთე ნამუშევარი ციფრულ პროგრამაში MS PAINT ან PHOTOSHOP. შემთავლე ფანქრით დახატულ კონტურებს ხელსაწყო „ფუნჯი“. პეიზაჟის კონტურები „ჩაკეცი“ იხე, რომ სურათის გაფერავებისას ფერი არ გაგებაროს. დამახასიათებელი კონტურები დააფერავე:
 1. ცივი ფერებით;
 2. თბილი ფერებით;
 3. მუქი ფერებით;
 4. პასტელური (ბაცი, თეთრნარვეი) ფერებით.

II ვარიანტი:

- ინტერნეტით შეარჩე და გადმოწერე კომპიუტერში ნებისმიერი იმპრესიონისტული პეიზაჟი.
- ჩასვი სურათი კორდის ფაილში. ზედ დაწკაპებით მონიშნე ფოტო.
- კორდის მენიუს ზედა ჩარჩოზე გამოინდება ფუნქცია PICTURE TOOLS.
- დააწკაპე ამ ფუნქციაზე. ზედა მარცხენა კუთხეში გამოჩნდება სურათის რედაქციის ფუნქციები, რომლებშიც შეგიძლია შეცვალო ილუსტრაციის განათება, ფერები, ფაქტურა და სხე.
- ითამაშე გამოსახულების ტონალური და ფერადობის გამოსაწესი, კონტრასტის, განათების შეცვლის ფუნქციებით.
- დააკვირდი, როგორ შეიცვლება პეიზაჟის ხასიათი მისი გამოსთვის უფრო ცივი ან თბილი ელფერის მიხედვით, ტონალობის გადაკვეთა-გამუქებით, რომელიმე ფერის გაძლიერებით და სხვა.
- დამახასიათებელი რამდენიმე განსხვავებული ვარიანტი და წერილობით აღწერე შენ მიერ ჩატარებული კვლევის შედეგები.

ნახატი 6

გამკვეთილი 6. „წამიერი აღქმა“

***მინიშნება მასწავლებელს:** მოცემული გაკვეთილის მიზანია მიხსნის შესაძლებლობების გაცნობიერება-დაუფლება.

რესურსი 7

- **დავალბეა - მსჯელობა** (მომდინარეობის მხატვრული მახასიათებლები):

გაიხედე ფანჯრიდან, დახუჭე თვალები და გცადე გაიხსენო წამის წინ ნანახი კადრი.

- შეგიძლია დაწვრილებით აღწერო ყველა დეტალი?
- დააკვირდი ილუსტრაციებს და იმსჯელე, რა სურხებით გადმოგვცემენ მხატვრები წამიერ შთაბეჭდილებას?
- **დავალბეა 2, ფერწერული ესკიზი** (მომდინარეობის მხატვრული მახასიათებლები, პრაქტიკული სამუშაო):
- გუაშის სადებავებით დახატე ესკიზური ნამუშევარი (პეიზაჟი, პორტრეტი ან ყოფილი ჟანრის), რომელშიც მხოლოდ მთავარს აჩვენებ, დეტალების გარეშე.
- გამოიყენე მოკლე მსუშე, პასტელური მიწასმები (იმპასტოს ტექნიკა).

„ფოტოგრაფიის გავლენა“

• **დაგალანგა 3 (საშინაო დაგალანგა), (ისტორიული კონტექსტი და გავლენები, მიმდინარეობის მხატვრული მახასიათებლები).**

- დააკვირდი იმპრესიონისტი მხატვრების სურათებს და აღწერე ისინი.
 - მოძებნე სურათებში ფოტოგრაფიის გავლენის კვალი.
- მიმდინარეობის გავლენები:** კომპოზიციის, ხედვის წერტილის, შესრულების მანერის.

ნიმუშები დაგალანგისთვის:



ვლადიმერ მაჩუკ, „კაფე-კონცერტი“, 1879 წ. <https://bit.ly/398XFNTI>



ვლადიმერ მაჩუკ, „ოპერის თეატრის ორკესტრი“, 1870 წ. <https://bit.ly/3qQ6m61>



ოგუსტ რენუარი, „ლოფა“, 1874 წ. <https://bit.ly/3obEGXB>

• **დაგალანგა 4 (ისტორიული კონტექსტი და გავლენები, პრაქტიკული სამუშაო):**

- გადაიღე ფოტო, რომელიც კლასის ყოველდღიურ ცხოვრებას ასახავს.
- შემდეგ დახატე სურათი ფოტოდან.

ნიმუშები დაგალანგისთვის:

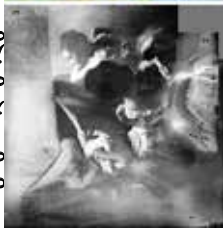

მხატვრობა და ფოტოგრაფია: <https://bit.ly/366Kstv>



ქვემოთ დამატებული ფოტოები და ვიდეოები:
<https://bit.ly/2Y93N2o>
<http://bit.ly/5iGMFbK>

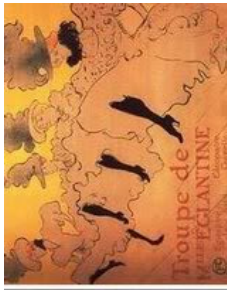

ანრი დე ტულუზ ლოტრეკის ფოტოები და ნამუშევრები:
<https://bit.ly/3qKc4pR>, <https://bit.ly/2LXQZBh>, <https://bit.ly/367v6P3>,
<https://bit.ly/3pccVBs>, <http://bit.ly/3tGGbRk>

ტექნიკური გადახვევა (დამატებითი საკითხავი)

*** მინიმუმმა მასწავლებელს:** მოცემული ტექსტი წარმოადგენს სახელში საკითხავს. აქტიუობა (შეღებებითი ანალიზი) კი კლასში (2 წთ.) ან საშინაო დაუძღვებად უნდა შესრულდეს.

• დამატება 5, შედარებითი ანალიზი:

- შეადარე საფრანგეთში მოღვაწე ინგლისელი იმპრესიონისტები მხატვრის ალფრედ სისლეს პეიზაჟი „გლუნი ქალი აყვავებული ხის ქვეშ“ ფრანგი კლასიციტი მხატვრის, ნიკოლა პუსენის „პეიზაჟს ნიმუხებით“.

შედარებითი ანალიზის ნიმუში:

მოსწავლემ უნდა მიაქციოს ყურადღება იმას, რომ სახელმძღვანელოში მოცემული ნიკოლა პუსენის პეიზაჟი, მხატვრობის ყველა კანონის მიხედვით, უნაკლოა შესრულებული – ყველაფერი საკულდატურულია გამოწერილი, იგონება სივრცე, პერსპექტივა, ტონების სიმკვრივე-სიღრმეებს განაპირობებს პერსპექტივის ღრმა ცოდნა. ნიკოლა პუსენის სურათის ზედაპირი გლუვია, აკურატული, მონასმის კვალს ვერც კი შეამჩნევ. ჩანს, რომ ეს პეიზაჟი სახელწოდებაში, აუქარებლადაა შესრულებული. პეიზაჟში ჩართულია ბერძნული მითოლოგიის პერსონაჟები, ნიმუხები. კლასიციზმი ხომ ანტიკური ხანის სიუჟეტებს მიმართავს.

სისლეს ნახატი, სწრაფი მონასმებით შესრულებული სურათი პლენერზე დახატულს ჰგავს. დეტალები არ არის გამოწერილი, იქნება მიაბჯვლილება, რომ ამ ხელს წამოიყვანოთ თვალი და დეტალების გარეგნულად გერევა გერ მოეახლოდით. დღის განათება არა ტონებით, არამედ სუფთა ფერის, გვერდობენ თანამად დადებული მკვეთრი, მკვეთრი.

რესურსი 9

პასტორული მონაწილეობითაა გადმოცემული. იმპასტორ ტექნიკა ფაქტურულ კონკრეტს იძლევა, თითქოს უედაპირი ვიბრირებს. სისლეს ტილოზე გამოსახულია პასტორალური სცენა გლეხი ქალით. სისლე, როგორც ჰემზორიტი იმპრესიონისტი, სუპერტებს არ ელოდებ, გამოსახავს იმას, რასაც ხედავს.

სისლეს პეიზაჟი შორიდან აღქმაზეა გათვლილი. პესენისა კი გინდ შორიდან ათვალისებრ, გინდ ლუბით დააკვირდი დეტალებს, კველავფერს სიზუსტის ბეჭედი ახის.

• დავალება 6, შუკითხვები წინარე ცოდნის გასაკტორებლად:

- რა როლი ენიჭებოდა პეიზაჟს ადრე?
- როდის ჩამოყალიბდა პეიზაჟი დამოუკიდებელ ჟანრად?
- რამ უბიბა მხატვრების ასეთ გატაცებას? ნუთუ ძველად ვერ ამჩვენდნენ ბუნების სილამაზეს?

საგარაუდო პასუხი: ადრე პეიზაჟი ფონის ფუნქციას ასრულებდა. დამოუკიდებელ ჟანრად ის ბაროკოს ეპოქაში, XVII ს-ის პოლანდიაში ჩამოყალიბდა. პროტესტანტულ პოლანდიაში ეკლესია ადარ უკმყოლია მხატვრებს რელიგიური ჟანრის ნაწარმოებებს. მხატვრებმა სხვა თემებზე გადაიტანეს ყურადღება. განნდა ახალი ჟანრები - ყოფითი, ნატურმორტი, პეიზაჟი.

ძველად მხატვრები სახელოსნობში იყვნენ გამოკტვილები. იმპრესიონისტები კი პლენერზე იწყებენ მუშაობას ბუნებას ცოცხლად ხატავენ და არა მესხიერებით.

ნაბიჯი 7

გაკმეთილი 7. „ფერადი ჩრდილები“

***მინიშნება მასწავლებელს:** ეს გაკმეთილი მიზნად ისახავს იმპრესიონისტული ფერწერის სპეციფიკის გააზრებას, შუკ ჩრდილის თვისებებისა და შესახებლოების განხილვას და მათი გამოყენების უნარის გადრბავებას. მოსწავლეებმა უნდა დაინახონ, თუ როგორ იყენებენ მხატვრები ფონსა და იმავე საშუალებას სხვადასხვა ეპოქაში სხვადასხვა კონტექსტის მისაღწევად.

• დავალება - მსჯელობა (მომდინარეობის მხატვრული მახასიათებლები):

- რა ფუნქცია აქვს ჩრდილს მხატვრობაში?
- დააკვირდი სხვადასხვა ეპოქის ნაწარმოებებს. რა სხვაობას ხედავ ჩრდილებში?

შუკითხვა წინარე ცოდნის გასაკტორებლად:

- გაისხენე ფერის ბორბალზე ფერთა განლაგება. რომელია კონტრასტული წყვილები?

პასუხი: წითელი-მწვანე,

ისფერი-ყვითელი,

ნარინჯისფერი-ლურჯი.



<https://bit.ly/3aWw5Dk>

რესურსი 10



საფარჯიში: 20 წამის განმავლობაში შეაჩერე მხერა რომელიმე ფერის წრეზე.

ჩამოიტანე მხერა წერტილით მონიშნულ ადგილზე.

რა ფერის წრე დაინახე?

პასუხი: ცარიელ უჯრაში მოსწავლეები დაინახავენ კონტრასტული ფერის წრეს (წითლის გასწვრივ - მწვანეს, ლურჯის გასწვრივ - ნარინჯისფერს, მწვანის გასწვრივ - წითელს, ყვითლის გასწვრივ - იისფერს).

• **დაგეგმა 1 (მძღვანარების მხატვრული მახასიათებლები,**

პრაქტიკული დაგეგმვა:

• დახატე ორი პორტრეტი:

1. დიდიხედი, ფანჯრიდან შემოსული შუქის განათებაზე;

2. შუბინდებისას, სანთლის ან მხოლოდ ერთი, მაგიდის სანათის სუქტი განათებით.

• ნუ ძვლები მიაღწი პორტრეტულ მსგავსებას. ამოცანად დაინახე ფერისა და განათების, შუქრდილის თამაშის გადმოცემა.

• ეურადლება მოაქციე ჩრდილის ფერს დღისა და ხელოვნური განათების პირობებში.

• გადაუღე მოდელს ფოტო ორივე განათების პირობებში და შეადარე ნამუშევრებს.

• რა სხვაობაა ფოტოსა და შერს ნამუშევარს შორის?

• **დაგეგმა 2, მსჯელობა (მძღვანარების მხატვრული მახასიათებლები, ნაწარმოების ანალიზი)**

(კონტრასტული ფერის ჩრდილებზე დაკვირვება):

• აღწერე ერთსა და იმავე სიუჟეტზე „განსხვავებულ“ შექმნილი ნაწარმოებები - 1175 წლის ფრანკული ხელნაწერის მინიატურა, კარაგაჯოსა და რემბრანდტ კარმენს კან რეინის ფერწერული ტილოები და შეადარე ისინი კლუარდ მანეს სურათს „კაფე კონცერტ“ (1879 წ.).

• დააკვირდი, არის თუ არა და როგორ არის გამოყენებული შუქრდილი და განათება.

• იმსჯელე, რა როლს ასრულებს შუქრდილი და განათება ავტორისეული ჩანაფიქრის გადმოცემაში.

• რა ფერისაა ჩრდილები კლუარდ მანეს ფერწერულ ტილოზე?

მოაქციე ვურადლება:

ფერის, კოლორიტს, შუქრდილის, განათების; ფორმის (მოცულობითი და სიბრტკობრივი); კომპოზიციას; ფონისა და გამოსახულების ურთიერთმიმართებას;

***განსხვავებული მსჯელობა „სიუჟეტი“**

ჯვარცმის მესამე დღეს ქ. გმავუსში მიმავალ მოციქულებს გზად უცხო ვინმე შემოსვდა. უცნობმა მათი დამწუხრების ამბავი იკითხა. მოწაფეებმა გაიგვირვეს უცნობის უმეტრება და ვახშაძე მიაპატივეს. მოწაფეებმა მხოლოდ მასმინდა იცნეს თავიანთი მოძღვარი, როცა უცნობმა პური გატეხა და მასპინძლები დალოცა.

***მინიშნება მასწავლებლის:**

მოსწავლეებმა უნდა მოაქციონ ვურადლება იმის, რომ შუა საუკუნეების მინიატურა ფრანკულურ აღქმაზეა გათვლილი, ფორმები სიბრტკობრივია, კომპოზიცია - სარკისებურად სიმეტრიული, დეკორატიული, გამდიდრებული ორნამენტით (პატერნი). შესრულებულია განეხილულ ოქროსფერ ფონზე, რომელიც ვკთავებზე ნათებასთან ასოცირდება. პროპორციები და ანატომია პირობითია, დარღვეული, სტილიზებული. არქიტექტურული ელემენტები გამოსახულია კერამიკისა და მასპინძლის უმუცლებლო ფერით, პირობითად.

ბაროკოს წარმომადგენლების კარნავალის და რემბრანდტის ასიმეტრიული ნამუშევრები უქსრულბუკლია მოცულობითობის ილუზიით, შუქრიდობის, ტონალური გრადაციის, პროპორციების, ანატომიის, პერსპექტივის დრამა (კოდინით). ფერწერულ ტილოებზე ილუმინაციის ეფექტი მიღწეულია კონტრასტული განათებით და შავი ჩრდილებით. ელუარდ მანეს ნამუშევარში „კაფე-კონცერტ“ გამოყენებულია არა შავი, არამედ ფერადი ჩრდილები (მაშაკცის სახეზე – თქრა, ქალის სახეზე – მომწვანი ღურჯი), რაც რეალურად დღის განათებაზე დანახულის შთაბეჭდილებას გვიქმნის და, ამავე დროს, ცოცხალ იერს ახეჭებს სურათს.



ელუარდ მანე „კაფე-კონცერტი“, 1879 წ. <https://bit.ly/3qPhhNI>

- **ღამავანა 3** (*მომდინარეობის მხატვრული მასსიათებლები, პრაქტიკული დაგეგმვა*):
 - შედეგზე და დალაგე 34-ნიეთიანი ნატემორტი დრაპირებთ.
 - ფერადი პასტელით ან საღებავებთ დახატე ნატემორტის ორი კარიანტი:
 1. დღისით, ფანჯრიდან შემოსული შუქის განათებაზე;
 2. შებინდებისას, სანთლის ან მხოლოდ კრთი, მაგიდის სანათის განათებთ.
- გადაულე ნატემორტს ფოტო ორივე განათების პირობებში და შედარე შენს ნამუშევარს.

დავლები გაადვილებული ვარიანტი:

- აკვარელის ან გუაშის სადებავებით დახატე მარტივი ნახატი, რომელზეც საგანს გაუკეთებ საპირისპირო, კონტრასტული ფერის ჩრდილს.



კონტრასტული ჩრდილების ნიმუშები:

<https://bit.ly/3sarQdZ> ,

<https://bit.ly/3wRIDLI>

<https://bit.ly/3aRC78t>



დამატებითი შეკითხვა და საილუსტრაციო მასალა ფერად ჩრდილებზე დაკვირვებისთვის (საკიხი II):

- დააკვირდი კლოდ მონეს ნამუშევარს „თივის ზვინი“. რა ფერისაა ჩრდილები? **საფარადლო პასუხი:** კლოდ მონეს ნამუშევრებში ჩრდილები კონტრასტული, გამოსახული საგნის ფერის საპირისპირო ფერისაა და არა შავი.



კლოდ მონე, „თივის ზვინი“, 1891 წ.

<https://bit.ly/3iC2nai>

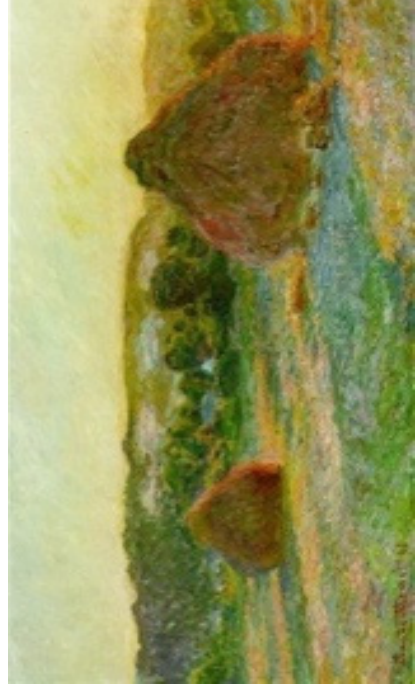

კლოდ მონე, „თივის ზვინი, ზაფხულის ბილი“, 1891 წ.

<https://bit.ly/3iCJouY>

***მინიშნება მასწავლებელს:**

მოცემული ტექსტი სახელში საკითხავია. აქტიუობა კი საშინაო დავალებად უნდა შესრულდეს.

- **დაგვლება - მსჯელობა (მიმდინარეობის მხატვრული მახასიათებლები):**
- რა ეწოდება სიღრმის გადმოცემის ხერხს, რომელსაც ურბანულ პეიზაჟებში მიმართავენ? რომელ ეპოქაში შემუშავდა ეს ხერხი?
- მოიხსენი ილუსტრაციებზე თავშეყრის წერტილი.

საგარეულო პასუხი:

მხატვრობაში სიღრმის გადმოცემის ხერხს, რომელიც ურბანულ პეიზაჟებში (და არა მხოლოდ) გამოიყენება, ეწოდება ხაზოვანი პერსპექტივა. ის შეიმუშავეს აღორძინების ხანის არქიტექტორებმა ფილიპო ბრუნელესკიმ და ლეონ ბატისტა ალბერტიმ.

დამატებითი რესურსი:



კამილ პისარი, "იტალიელთა ბულვარი", 1897 წ. <https://bit.ly/2Kjh4EB>



კამილ პისარი, "მონმარტრის ბულვარი", 1897 წ. <https://bit.ly/399USEh>

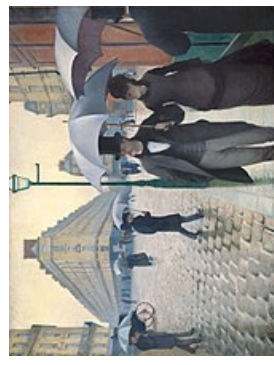

გუსტავ კაიეპოტი, "პარიზის ქუჩა, წვიმიანი დღე", 1877 წ. <http://bit.ly/2Mifouf>



გუსტავ კაიეპოტი, "ბულვარი ზევიდანი", 1880 წ. <http://bit.ly/366z5fI>

- დააკვირდი კლოდ მინკს სურათს "კაპუცინების ბულვარი". რა ფერებითაა შესრულებული ქუჩის მზიანი და დაჩრდილული ნაწილები? რას ვუწოდებთ ფერთა ამ შეხამებას?

საგარეულო პასუხი:

სურათი დიაგონალურად იყოფა ორ ნაწილად და კონტრასტული ფერებითაა შესრულებული - სურათის მზიანი მხარე თბილი ფერებით (ნარინჯისფერის სხვადასხვა ტონებით), ხოლო დაჩრდილული მხარე ცივი, მოლურჯო ტონებით. ფერთა ამ შეხამებას კონტრასტულ ფერთა წყვილი ეწოდება.



კლიდ მიხე, „კაპუცინების ბულვარი“, 1873 წ. <https://bit.ly/2M2Y9N1>

ნაბიჯი 8

გამეფთვლი 8. „იაპონიზმი“

რესურსი 12

• **ღამკალეზა - მსჯელოზა (მხატვრული მახასიათებლები):**

- თვალთ გადავლელე ილუსტრაციებს. გაიხსენე სვედასსეკა კოიქის კვრობული მხატვროზა. იმსჯელე, რა ძირეული სხვობზა კვრობული და იაპონურ მხატვროზას შორის.

ღამატეობითი ინფორმაცია სავარაუდო პასუხისთვის:

მოსწავლემზა უნდა აღნიშნოს, რომ თუკი კვრობული მხატვროზაში მთელი სასურათე არე, ფონიკ კო შეკებულია, იაპონურ მხატვროზაში თვალმისაცემია ხელუსლებელი, ცარიელი სივრცეები, რაც გაძლევს პეროვნების, სიმსუბუქის შეგრძნებას. კომოზიცია ასიმეტრიულია, თითქოს შემთხვევით დანახული კადრია დატეოილი. ფერები სუფთაა, გამჭვირვალე, ფაქიზი. ხაზი დენადია, ნაზი, ნატეფი. სიუჟეტები გაძმოვცემენ აღამიანიზსა და ბუნების პარმონიულ კაეშირს, სამყაროს მთლიანიზობას.

შეკითხვები წინარე ცოდნის გასააქტიურებლად:

**მასწავლებელს შეუძლია შეახსენოს მოსწავლეებს პოლანდიური ნატურმორტის ისტორია წინა წლებში განვლილი მასაღიდან და უბიძეოს მათ, განიხილონ ეს სავარაუდო პასუხების კუთხით.*

- გაიხსენე XVII ს-ის პოლანდიური ნატურმორტი ეგზოტიკური ნივთები. რამ გამოიწვია ნატურმორტის ეხნრის ასეთი აყვავება პოლანდიაში?

სავარაუდო პასუხის ნიმუში:

XVII საუკუნეს პოლანდიის ოქროს ხანას უწოდებენ. ამ საუკუნის დასაწისში პოლანდიამ ესპანეთისგან დამოუკიდებლობა მოიპოე. ქვეყანაში სიმდიე დამკედრდა. პოლანდიელმა მოეზარებმა ახალი მიწები აღმოაჩინეს, გაიფურქნა ვაჭრობაც – ვაჭრებს ახის შორეული ქვეყნებიდან ჩამოკონდამ საინტერესო ნივთები, უცხო ხილი და მცენარეები. ამ სიახლეებმა მხატვრების ინტერესი გამოიწვია. მათ დაიწვეს ამ უცხო, ღამაზი ნივთების ხატვა, რაც ირობად ქვეყნის კეთილდღეობაზე, ხევისა და ბარაკაზე მიგვანიშნებს.



ვიდეო კალფი, „ნატურმორტი ჩინური თასით“, 1662 წ. <https://bit.ly/2Yar0RO>

- **ღამვალეზა 1, შედარებითი ანალიზი:**
- შეადარე ერთმანეთს (გვ. 48) მოცემული ილუსტრაციები.
- როგორ შეიცვალა მშენიერების ეტალონი?
- რა აღმოაჩინე? რა დასკვნა გამოიტანე?

საგარეულო პასუხი:

ჟან ლეონარდო დონიკი ენგრის „ნაკადული“ ადრენ კლასიციზმის განსაკუთრებულ ინტერესს ანტიკური ხელოვნებისადმი, იდეალიზაციისადმი, ხოლო ედგარ დეგას ნიუები გამოსახული არიან ყოველდღიურ, ინტიმურ მომენტში. იმპრესიონისტები ცდილობენ გადმოგვცენ ჩვეულებრივი მომენტის მშვენიერება. სწორედ ამიტომაც მათი შთაბეჭდილების წყარო იაპონური მხატვრობა და არა ანტიკური ხელოვნება.

შეკითხვა:

- რა გავლენა მოახდინა იაპონიასთან სავაჭრო ურთიერთობის გაფართოებამ ევროპულ ხელოვნებაზე?

პასუხი:

XIX საუკუნის იაპონიამ საზღვრები გახსნა და სხვა ქვეყნებთან სავაჭრო ურთიერთობა დაამყარა. იაპონიიდან ჩამოიტანილმა უჩვეულო საქონელმა ევროპელთა აღტაცება და ამ შორეული კულტურით დაინტერესება გამოიწვია.

ღამბტებითი ვიდეომასალა გაკეთილითვის:

- ტელევიკოლა, სახვითი ხელოვნება, IX კლასი, თამარ მელიქიშვილის გაკეთილი „განსხვავებული ხედეა“ (იაპონელი მხატვრის კაცუსიკა პიკუსას შესახებ): <https://www.youtube.com/watch?v=NGkDrKfE8Zw>
- ტელევიკოლა, სახვითი ხელოვნება, IX კლასი, თამარ მელიქიშვილის გაკეთილი „კულტურების შეხვედრა - პორტუგალია-იაპონია, იაპონია-პოლონდია“: <https://www.youtube.com/watch?v=6r4Qh1fFX0>

„პორტული გადახვევა“ (დამოუკიდებლად საკითხავი)

რესურსი 13

**როდესაც პორტი თავად ასურათებს საკუთარ ლექსებს, იქნება პაიგა – იაპონური ხელოვნების სამი დარგის – ფერწერის, პოეზიისა (პაიკუ) და კალიგრაფიის სინთეზი.*

- **ღამვალეზა 3, 4, „პაიგა“:**
- დაწერე პაიკუ - გაიხსენე ის წამიერი სურათი, განცდა, რომელმაც დაგაფიქრა, აგაღელვა, გაგახარა, დაგაღონა...
- აღწერე ეს სურათი რამდენიმე სიტყვით, სამ ტაქტად.

- შექმნი პოეტა: დაწერე შენი პოეტუ ლამაზი კალიგრაფიით და დაუთუ მს ნახატო, რომელიც შენ ნათქვამს, აზრს ან განწყობას გამოხატავს.

დავალების გადავლტებული ვარიანტი:

- მოიძიე იაპონური პოეზიის ნიმუშები.
- შეარჩიე და დაასურათე რამდენიმე ლექსი (პაიკუ).

დამატებითი მასალა დავალებისთვის:

<http://bit.ly/367CHNx>
<http://genia.ge/?p=335#more-335>
<http://genia.ge/?p=2344>

- **დავალება, მსჯელობა (ისტორიული კონტექსტი და გავლენები, მხატვრული მახასიათებლები, ნაწარმოების ანალიზი):**
- დააკვირდი ქვემოთ შემოთავაზებულ (აქ მხოლოდ იაპონური მხატვრობის გავლენით შექმნილი ნამუშევრებია) და სხვა, შენ მიერ მოიხებულ, იმპრესიონისტებისა და პოსტიმპრესიონისტების ნამუშევრებს.
- გამოთქე აზრი, რაში შეინიშნება რეალიზმის, ფორგრაფიის, პარიზის ახლებური ქალაქგეგმარების, იაპონიზმის, პლენერზე ხატვისა და სხვა გავლენები?
- შეადგინე ცხრილი. ცხრილში მარცხნივ ჩამოწერე ბიძგის მიმცემი გარემოებები და გავლენები, ხოლო მარჯვნივ – მათ მიერ გამოწვეული, იმპრესიონიზმის ფერწერული თავისებურებები. მარჯვნივ გრაფიკულ ნამუშევრებს (მხატვრობის გვარი და ნამუშევრის სათაური).

დამატებითი ილუსტრაციები დავალებისთვის:

უბრაგა (ანდო) პიროშევს სერია „ფუესამას მოის 36 ხედი“: <http://bit.ly/2Z7GaYA>



პოლ სეზანი, „სენ-ვიქტუარის მთა“:
<https://bit.ly/3671yKH>



კაცუსიკა პოკუსაი, „ფუესამა“:
<https://bit.ly/39byDRX>



კლოდ მონე, „იაპონური ხიდი“, 1883 წ.
<https://bit.ly/3c2TQif5>



კლოდ მონე, „აკამიდა მიწე კიონიში“, 1876 წ.
<https://bit.ly/2Yaresa>



გუსტავ კლიმტი, „მოცაიკაჟი“, 1916-18 წ. <https://bit.ly/3IQZwKR>



ბილ გოგენი, „ნაუკუმორტი ცხენის თავით“, 1886წ. <https://bit.ly/39Usp1e>



კაცუხიკა პოკუსაი, „კანაგავის დიდი ტალღა“, 1830 წ. <http://bit.ly/39W5J5A>



მარი კასატი, „შოშუკელი ბავშვი“, 1890 წ. <https://bit.ly/39WtSf3>



მარი კასატი, „მობანაჟი ქალი“, 1891 წ. <https://bit.ly/39ZmEmg>



ვინსენტ ვან გოგი, „გემა“, 1886 წ. <https://bit.ly/2LkXO8>



ელჟარდ ვეუიანი, „ჰეივოლიტიანი კაბა“, 1891წ. <https://bit.ly/3qL6Ytp>



ივან პოდობინი, „პუშკინის ზღაპრის ილუსტრაცია“, 1905 წ. <https://bit.ly/2Y8J7ru>



მარი კასატი, „წერელი“, 1891 წ. <https://bit.ly/39X1Wn0>



მორის ვილბერის ფოტო, კომინოში გამოწყობილი ანრი დე ტულუზ-ლოტრეკი <https://bit.ly/3IEFwXf>



უბრალოდ პირობებს ნამუშევრები და კონსენტ ვან გოგის ინტერპრეტაციები:
<https://bit.ly/2L1VU2SI> <https://bit.ly/2KF0P44> <https://bit.ly/3c8A69Y>

ნაბიჯი 9

„ლითოგრაფიის ისტორია“

რესურსი 14

***მინიშნება მასწავლებელს:** მოცემული გაკვეთილი მიზნად ისახავს XIX-XX საუკუნეებში ბეჭდური გრაფიკის ერთ-ერთი მსხვილი განვითარებული ტექნიკის, ლითოგრაფიის შესაძლებლობების გაცნობიერება-დაუფლება. მიუხედავად იმისა, რომ ამ გაკვეთილის დაგეგმვა არ არის კომპლექსური, მისი მნიშვნელობიდან და მოცულობიდან გამომდინარე, საჭიროდ ჩავთვით შეფასების ფორმის შემოთავაზება (შეფასების ფორმა ის. ამავე მატრიცის ბოლოს, კომპლექსური დაგეგმვის ფორმის ქვემოთ).

• ღამაღება - მსჯელობა (შატერული მახასიათებლები:

- რა განსხვავებაა გრაფიკასა და ფერწერას შორის?
- რა სახითი საშუალებებია წამყვანი ამ დარგისთვის (ხაზი, ტონი, ლაქა, შუქრიდილი) ?
- რა დარგითაა აქვს ხაზს და რა ეფექტების მიღწევა შეიძლება მხოლოდ ამ საშუალებების გამოყენებით?
- რა საშუალებები იხმარება გრაფიკაში მოცულობის, ფაქტურის, სივრცის, შუქრიდილისა და სხვა ეფექტების გადმოსაცემად?
- გინდებთ თუ არა ფერის დანაკლისი შეგრძობა შავ-თეთრი გამოსახულების ეკრებისას, თუ გავითვალისწინებთ, რომ ჩვენი თვალს ფერად სამყაროსაა მიხვეული?
- რა დამოკიდებულება ბაქვს მონოქრომული გამოსახულების მიმართ?

• ღამაღება - ლითოგრაფია (პრაქტიკული საშუალო:

- შექმენი ნამუშევარი ბეჭდვითი გრაფიკის სახეობის – ლითოგრაფიის ტექნიკით, რომელშიც მიზანმიმართულად გამოიყენებ სახეობის საშუალებებსა და ხერხებს (ხაზი, შტრიხი, ლაქა, ფონისა და გამოსახულების ურთიერთმიმართება, კომპოზიციური განაწილება).

მასალა:

ალუმინის ქაღალდის (ფოლგის) რულიონი, მუყაოს ნაჭერი
 მაკრატელი, წებოვანი ლენტები
 ცხიმის რბილი ფანკარი (კოსმეტოკური) (ან ზეთოვანი პასტელი)
 წყალი, წყლის აწვი, 2 ცალი სუფთა ღრუბელი
 კოკ-კოლა, ზეთი
 ზეთის საღებავი ან ზეთში/გლიცერინში გადაზეული გუაშის საღებავი
 ლილვაკი, საღებავის კოფი

ტმშნიკური რჩევები:

- გამოიყენე ალუმინის ქაღალდის (ფოლგის) უხმაბრი რულონი და არა შოკოლადის შესაფუთი ფოლგა, რადგან ის უკვე ცხიმია. საშუალოდ გამოიყენე ფოლგის შიდა მხარე.
- იმუშავე ერთჯერადი ხელთათმანით, რათა ფოლგაზე არ დარჩეს ცხიმის ნაბეჭდვები.
- ფოლგაზე ესკიზის დასახატად გამოიღებება ნებისმიერი ცხიმის საშუალება – ზეთის პასტელი, პერმანენტული მარკერი, საპონი, თვალის კოსმეტიკური ფანქარი და პირიდან კი. წესით, საბეჭდად, ცხიმთან ტიპოგრაფიულ საღებავს იყენებენ, რომელიც შეიძლება შეიცვალოს ზეთის საღებავით. ის წინასწარ უნდა დაასხას გახეობზე ზედმეტი ცხიმის მოსაცილებლად.
- საბეჭდად შეიძლება იხმაროს ბუაშის საღებავებიც, მაგრამ ვინაიდან ბუაში წყლის საღებავია, არ არის ცხიმისანი და სწრაფად შრება, მას წინასწარ უნდა შეურიო რამდენიმე წვეთი ზეთი ან გლიცერინი. ზეთი ან გლიცერინი საღებავს დაუმალე წვეთ-წვეთად, რათა საღებავი არ გათხვლდეს და მისი სტრუქტურა იყოს სქელი.
- თუ რეზინის ლილვაკი არ გაქვს, შეგიძლია პოლიეთილენის პარკი გამოიტენო ნაჭრებით და მისცე ბურთის ფორმა. გაითვალისწინე, რომ ასეთ შემთხვევაში საღებავი ფოლგაზე უნდა გადაიტანო ნაზი დატეხაუნებით.

გტაპობრივი ინსტრუქცია:

საბეჭდი ფორფიტის მომზადება:

- დიდი მკარბტლით ფრთხილად მოტკერი მუკარი უნდა იყოს ნაჭერზე თუნაკ დიდი ფოლგის ნაჭერი და ამოატრიადე.
- გადააკარი ფოლგა მუკარის ნაჭერს. ნაკეცები უნდა იყოს დაამარეე წებოვანი ლენტით.
- ნახატი შეგიძლია შესრულო როგორც წინასწარ ქაღალდზე ბაკეობული ესკიზის მიხედვით, ასევე პირდაპირ ფოლგაზე. ფოლგაზე შესრულებული ნახატი გააშრე ვენით.
- ხატვისას გაითვალისწინე, რომ ფოლგის ფორფიტდან ანაბეჭდი ქაღალდზე სარკეებურად გამოისახება. თუ ნამუშევარზე წარწერის ბაკეობებს აპირებ, უმუდამ მოვიწვევს ასეთებს დაწერა.

მეფაგი დაბეჭვება:

- კოკა-კოლას შემადგენლობაში შემავალი ორთოფოსფორმევა (H3PO4) ამოტკამს ალუმინის ფორფიტის ზედა ფენას, იმ ადგილებს კი, რომლებზეც ცხიმისანი ფანქრით ნახატია დატანილი, კერ დაახინებს. ამ პროცესის დასრულებლად ნახატი კოკა-კოლა ავზში და ამოაღე შებ ფოლგის ნახატის მიხედვით. თუ ნახატი ავზში არ ეტევა, კოკა-კოლა პირდაპირ ბოთლიდან გადააგდე.
- ფორფიტაზე კოკა-კოლას ნარჩენები ნამორეცხე სუფთა წყლით გაუფენოილი დრუბლით ან გადააგდე ონკანის წყლი.

ნახატის გაღარეცხვა:

- შემდეგი ნაბიჯი ფოლგის ნახატის კვალის მოშორებაა. ამისთვის რბილი ქსოვილი დასველე ზეთში და სწრაფად გადაუსვი ფორფიტის ზედაპირს. ნუ შეშინებები – ნახატი მთლიანად გაქრება. გაუფენოე წყლით სუფთა დრუბლი. გაწურე ისე, რომ წყალმა არ იწვეოს. გაწმინდე ფოლგა სველი დრუბლით.

ბეჭდვა:

- დაასხი საღებავი სწორ, გლუვ (შუშის ან პლასტმასის) ზედაპირზე. საღებავის თანაბრად განაწილებისთვის რამდენჯერმე გადააგორე მასზე ლილვაკი.
- ლილვაკით წაუსვი ფოლგას საღებავის 2-3 ფენა. საღებავი უმალ მიეკრება იმ ადგილებს, სადაც ცხიმისანი ფანქრის ნაკვალავი დარჩა, სველი მინაკვეთები კი ცხიმის საღებავს აისხლებენ.
- ფრთხილად დააფარე ფოლგას ანაბეჭდისთვის განკუთვნილი, წინასწარ დანამუკი ქაღალდი.
- ოდნავი ძალდატანებით გადაუსვი კოვზის ამოხეჩქილი მხარე ქაღალდის მთლიან ზედაპირს.
- ფრთხილად მოხსენი ანაბეჭდი ფორფიტას და დაელოდე საღებავის გაშრობას.

ვიდეონსტრუქციები და-გაღარეცხვისთვის:

- <https://www.youtube.com/watch?v=a6D6vrmid0E>
- <https://www.youtube.com/watch?v=5As0kNtAF8>
- <https://www.youtube.com/watch?v=Ndk8x39 KC0>

	<p>ანაბეჭდის შესრულების გამართებულად გარიანტების კიდონისტრუქციები: https://www.youtube.com/watch?v=AKFWf8K4erA https://www.youtube.com/watch?v=7SVkajWdIU0 https://www.youtube.com/watch?v=OWX9k-ojWXE https://www.youtube.com/watch?v=IAMRUpW1uAU</p> <p>თემის ზოგადი რმუსრსმბი: რკომენდებული წყაროები: https://artsandculture.google.com/ ხელოვნება ნამუშევრები და მათ შესახებ სტატიები: https://archive.ru/artists მსოფლიო კულტურა და ხელოვნება: http://www.nplg.gov.ge/saskol/index.php?a=index&d=47 ტელესკოლა, ახს კლდიაშვილი: https://1tv.ge/user/anakldiasvili/ ტელესკოლა, ნინო ხუნდაძე: https://1tv.ge/user/minokhundaдзе/ ტელესკოლა, თამარ მელიქიშვილი: https://1tv.ge/user/tamarmelikishvili/</p> <p>შეფასების კრიტერიუმები:</p> <ul style="list-style-type: none"> • აკვირდება გარემოს (ბუნებას) და შემოქმედებითად ასახავს ნამუშევარში დაკვირვების შედეგად აღძრულ შთაბეჭდილებებს (ს.გ.საბ.1); • ნამუშევრის შექმნისას გააზრებულად და შემოქმედებითად შეაჩვენებს და იყენებს იმპრესიონიზმის მიდგომების შესაბამის სახეით საშუალებებსა და ხერხებს (ს.გ.საბ.1,2); • აანალიზებს იმპრესიონიზმის გამომსახველობით საშუალებებს, ხერხებს, უცხო გავლენებს საკუთარი ნამუშევრის საფუძველზე (ს.გ.საბ.3,4);
--	---

<p>საბანი: ხელოვნება, IX კლასი მოსწავლის სახელი, გვარი -----</p>	
<p>საკითხებ/შეცნებები: სახეითი საშუალებები (ფერი, მონაცხი, შექმნილი, განათება, ათინათი); სახეითი პრინციპი (კომპოზიცია) სახეითი ხელოვნების ტექნიკა: მონაცხი; სხვადასხვა კარქის/კულტურის/მიმდინარეობის/სტილის ხელოვნების სახასიათო ნიშნები/შტეტრული მახასიათებლები: იმპრესიონიზმი.</p>	
<p>კომპლექსური დაგეგმვის პირობა: გადალუღი ფერადი ფორტი შენ მერ შენრეულ ხედს და დაბატქ ესკიზური ფერწერული პეიზაჟი პლენერზე (ან ფანჯრიდან დანახული ხედი), რომელშიც იმპრესიონიზმისთვის დამახასიათებელი სახეითი საშუალებებითა და ტექნიკით გადმოხედვს ხედისგან მიღებულ შთაბეჭდილებას. წარდგინებას იმსჯელებ:</p> <ul style="list-style-type: none"> • რა ცვლილებები გამოიწვია ფერწერაში პლენერზე მუშაობამ? • იმპრესიონიზმის რა მახასიათებლებს მიმართე ნამუშევრის შექმნისას. • შეაღარე შენი ფერწერული პეიზაჟი შენ მიერ გადაღებულ ფორტოს. გამოგივიდა განათებისა და კოლორითის გადმოცემა? • იმსჯელებ საკუთარ გამოცდილებაზე პლენერზე მუშაობისთან დაკავშირებით (რა ვარაუდები ბქონდა, რამდენად გამართლდა შენი მოლოდინი, რა შთაბეჭდილება მიიღე გარემოზე დაკვირვებით). 	
<p>კრიტიკორუმი –/– სამიზნე ცნება</p>	<p>სახეითი საშუალებები და ხერხები:</p>
<p>სახეითი ხელოვნების ტექნიკა:</p>	<p>სხვადასხვა კარქის/კულტურის/მიმდინარეობის/სტილის ხელოვნების სახასიათო ნიშნები/შტეტრული მახასიათებლები:</p>
<p>აბსტრაქტული დონე მოსწავლე სიღრმისეული და გაიაზრებს საკითხის არსს/არსობრივ მახასიათებლებს, რაც მას ცოდნის განზოგადების, მისი დეკორატიული უნარების/ სხვა მხვავს მავალითთან შედარების საშუალებას აძლევს. უკავშირებს განსახილველ საკითხს საკუთარ გამოცდილებას.</p>	<p>დაგეგმვის პირობით გათვალისწინებული სახეითი მახასიათებლების (განათების პირობების შესაბამისი ფერადობანი გამა, ესკიზურობა, სუფთა ფერის მოკლე მონაცხები, კონტრასტული ფერის ნრდილები, ათინათიები, ასიმეტრული კომპოზიცია, მოჭრილი კადრი) გააზრებულად და შემოქმედებითად გამოყენებით ქმნის ფერწერულ პეიზაჟს, რომელშიც ასახავს მიღებულ შთაბეჭდილებას. ნამუშევარში ჩანს ირიგინალური ხედა (ს.გ.საბ.1,2).</p> <p>სიღრმისეული და კმის იმპრესიონისტული ფერწერის არსებითი მხატვრული მახასიათებლები და მათი ურთიერთკავშირი (პლენერზე მუშაობის სპეციფიკა: ხატვის სწრაფი ტემპი, მოკლე მონაცხებით მუშაობის ტექნიკა, ესკიზურობა და სხვ); დაგეგმვაზე მუშაობისას მიღებული გამოცდილების, იმპრესიონისტ ფერწერის რამდენიმე პეიზაჟთან და მის მიერ გადაღებულ ფორტოსთან საკუთარი ნამუშევრის შედარების საფუძველზე ამოწერაზე, არეკმენტრებულად აანალიზებს მუშაობის პროცესის ყველა ასპექტს და მიღებულ შედეგს.</p> <p>ამომწერაზე აღწერს გარემოსგან მიღებულ შთაბეჭდილებას და არეკმენტრებულად მსჯელობს იმ მრავალფეროვან საშუალებებზე, რითაც გადახატვა ეს შთაბეჭდილება მსჯელობისას აღეკმენტრებულად იყენებს მრავალფეროვან დარგობრივ ტემინებს (ს.გ.საბ.3,4)</p>
<p>მიმართებითი დონე მოსწავლეს კმის განსახილველი საკითხის არსი; ხელავს ურთიერთმიმართების საკითხთან დაკავშირებულ არსებით</p>	<p>სწორად იყენებს უმეტეს სახეით საშუალებას. სუფთა ფერის, ათინათების, კონტრასტული ფერის ნრდილების მეშვეობით გადახატვის განათების ყველაფერს.</p>
<p>სწორად ემყარება კმის იმპრესიონიზმის ძირითადი მხატვრული მახასიათებლები და ამ ასპექტების ურთიერთკავშირი; იმპრესიონისტული პეიზაჟთან და მის მიერ გადაღებულ ფორტოსთან საკუთარი ნამუშევრის შედარების საფუძველზე, რამდენიმე არეკმენტრის მოშველიებით თანამდებრებულად მსჯელობს დაგეგმვით დანახული ათინათი ამოცანის მიზანსა და პროცესზე. ამოებრად აანალიზებს მიღებულ შედეგს. დაგეგმვაზე მუშაობისას მიღებული გამოცდილების საფუძველზე ამოებრად აღწერს გარემოს, მიღებულ შთაბეჭდილებას და ასახელებს რამდენიმე საშუალებას, რითაც გადახატვა ეს შთაბეჭდილება.</p>	<p>სწორად ემყარება კმის იმპრესიონიზმის ძირითადი მხატვრული მახასიათებლები და ამ ასპექტების ურთიერთკავშირი; იმპრესიონისტული პეიზაჟთან და მის მიერ გადაღებულ ფორტოსთან საკუთარი ნამუშევრის შედარების საფუძველზე, რამდენიმე არეკმენტრის მოშველიებით თანამდებრებულად მსჯელობს დაგეგმვით დანახული ათინათი ამოცანის მიზანსა და პროცესზე. ამოებრად აანალიზებს მიღებულ შედეგს. დაგეგმვაზე მუშაობისას მიღებული გამოცდილების საფუძველზე ამოებრად აღწერს გარემოს, მიღებულ შთაბეჭდილებას და ასახელებს რამდენიმე საშუალებას, რითაც გადახატვა ეს შთაბეჭდილება.</p>

<p>სტრუქტურულ ერთეულებს შორის.</p> <p>მულტიტერმული დონე</p> <p>მოსწავლეს აქვს მხოლოდ რამდენიმე ერთმანეთთან დალაკვშირებული უსისტემო ასოციაცია/წარმოდგენა განსახილველ საკითხთან დაკავშირებით.</p>	<p>დასახული მიზნის მისაღწევად იყენებს რამდენიმე სახეობის საშუალებას. სუფთა ფერის, ათინათების ან კონტრასტული ჩრდილების შემდეგობით ბუნდოვნად გადმოსცემს განათების ეფექტებს.</p>	<p>მოსწავლე ალაგვალაბ იყენებს მოკლე პასტოზურ მონასმებს.</p>	<p>აღგვატურად იყენებს ბეგრ დარგობროვ ტერმინს.</p> <p>ესმის იმპრესიონიზმის რამდენიმე მხატვრული მახასიათებელი, მაგრამ ვერ ხედავს კავშირს მიმდინარეობის სხვადასხვა ასპექტს შორის. იმპრესიონისტ ფერმწერთა პიზაჟებთან და მის მიერ გადაღებულ ფოტოსთან თავი ნამუშევრის შედარებისას უსისტემოდ მსჯელობს დასრული ამოცანის მიზანზე. პროცესზე ან შედეგზე კომპლექსურ დაგვარებაზე მუშაობისას მიღებული გამოცდილების საფუძველზე მსჯელობს გარემოსთან მიღებული შთაბეჭდილების რამდენიმე ასპექტსა და რამდენიმე საშუალებასზე, რითაც გადმოსცავს შთაბეჭდილებას. მწირად იყენებს დარგობროვ ტერმინებს.</p>
<p>უნისტერმული დონე</p> <p>მოსწავლეს აქვს მხოლოდ ერთი არასტრუქტურული ასოციაცია/წარმოდგენა განსახილველ საკითხთან დაკავშირებით.</p>	<p>გაუცნობიერებლად იყენებს დაგვარების პირობით გათვალისწინებულ სახეობის საშუალებებს (სუფთა ფერს, ათინათებს ან კონტრასტულ ჩრდილებს).</p>	<p>უსისტემოდ იყენებს რამდენიმე შემოსეველი პასტოზურ მონასმს.</p>	<p>ესმის იმპრესიონიზმის მხოლოდ ერთი მხატვრული მახასიათებელი. აცნობიერებს პლენერზე მუშაობის სპეციფიკის მხოლოდ ერთ ასპექტს; უჭირს საკუთარი ნამუშევრის შედარება იმპრესიონისტულ პიზაჟთან. მსჯელობს მხოლოდ ერთ საშუალებასზე, რითაც გადმოსცავს საკუთარი შთაბეჭდილებას. იყენებს მხოლოდ ერთ დარგობროვ ტერმინს.</p>
<p>პრესტერმული დონე</p> <p>მოსწავლეს საკითხთან დაკავშირებით არ აქვს რელევანტური ინფორმაცია.</p> <p>მასწავლებლის კომენტარი:</p>	<p>ნამუშევარი არ შესაბამება კომპლექსური დაგვარების პირობას.</p>	<p>არ იყენებს მოკლე მონასმების ტექნიკას.</p>	<p>არ იცის იმპრესიონიზმის არცერთი მახასიათებელი; ვერ უკავშირებს საკუთარ გამოცდილებას იმპრესიონიზმის მახასიათებლებს. ვერ იყენებს ვერცერთ დარგობროვ ტერმინს.</p>

შეფასების ფორმა სოლო ტექსტის მიხედვით დაგეგმვის დიაგრამის დასრულების შემდეგ:

- სახეითი საშუალებებისა და ხერხების (ხაზი, შტრიხი, ლაქა, ფაქტურა, კომპოზიციური განაწილება) გააზრებული და შემოქმედებითი გამოყენებით, ჩანაფერის შესაბამისად, ქმნის ნამუშევარს ლითოგრაფიის ტექნიკით (ს.კ.საბ.1.2);
- აანალიზებს ლითოგრაფიის ტექნიკის გამოყენების საშუალებებს (ს.კ.საბ.3.4);

<p>IX კლასის მოსწავლის სახელი, გვარი -----</p> <p>საგანი: ხელოვნება</p>	
<p>საკითხები/კმეცნებები: სახეითი საშუალებები და ხერხები: ხაზი, შტრიხი, ლაქა; კომპოზიციური განაწილება. სახეითი ხელოვნების ტექნიკა: ლითოგრაფია;</p>	
<p>დაგეგმვის „ლითოგრაფია“ პირობა: წინასწარი ესკიზის საფუძველზე შექმნი ნამუშევარი ლითოგრაფიის ტექნიკით, რომელშიც სახურველი ეფექტის მისაღწევად მიზანმიმართულად გამოიყენებ სახეით საშუალებებსა და ხერხებს (ხაზი, შტრიხი, ლაქა; კომპოზიციური განაწილება).</p> <p>წარდგენისას ისაუბრე:</p> <ul style="list-style-type: none"> • რა სახეითი საშუალებები და ხერხები (ხაზი, შტრიხი, ლაქა; კომპოზიციური განაწილება) გამოიყენე სახურველი ეფექტის მისაღწევად და მიიღე თუ არა სასურველი შედეგი? • რა განსხვავებაა შენს ესკიზსა და ლითოგრაფიულ ნამუშევარს შორის? რის შესაძლებლობას იძლევა ლითოგრაფიის ტექნიკა? • შეაღწე შენი ნამუშევარი ცნობილი მხატვრების ლითოგრაფიულ ნამუშევრებს. როგორ ეფექტებს აღწევს ისინი? შენ როგორი ეფექტის მიღწევა გსურდა? • როგორი იყო შენი წინასწარი კარგადი, მოლოდინი? მუშაობის პროცესში რა იყო ყველაზე რთული და როგორ დაძლიე ეს სირთულე? • რას და როგორ შეცვლიდი, ხელახლა რომ მუშაობდე მსგავს პროექტზე? 	
<p>კრიტიკიუმი –/– სამიზნე ცნება</p>	<p>სახეითი საშუალებები და ხერხები</p> <p>სახეითი ხელოვნების ტექნიკა: ლითოგრაფია</p>
<p>აბსტრაქტული დონე მოსწავლე სიღრმისეულად გაიაზრებს საკითხის არსს/არსობრივ მახასიათებლებს, რაც მას ცოდნის განზოგადებისა და მისი დეკორატიული ფუნქციის გააზრებას მაგალითობთან შედარების საშუალებას აძლევს. უკავშირებს განსახილველ საკითხს პირად გამოცდილებას.</p>	<p>ორგანიზაციული ჩანაფერისა და წინასწარი ესკიზის საფუძველზე ქმნის ნამუშევარს, რომელშიც სახურველი ეფექტის მისაღწევად მიზანმიმართულად და შემოქმედებითად იყენებს სახეით საშუალებებსა და ხერხებს (ხაზი, შტრიხი, ლაქა; კომპოზიციური განაწილება).</p> <p>გაცნობიერებულია იყენებს ლითოგრაფიის ტექნიკის შესაძლებლობებს, იცავს ინსტრუქციით გათვალისწინებულ პროცედურებს ყველა ეტაპზე ან შედეგის მისაღწევად იღონებს ინსტრუქციისგან განსხვავებულ, ალტერნატიულ გზებს, წარმოქმნილი სირთულეების გადასაჭრელად პოულობს გონივრულ, ორიგინალურ გამოხატვას.</p> <p>ცნობილ მხატვართა ლითოგრაფიებთან შედარების საფუძველზე ამოწურავდა აანალიზებს საკუთარი ნამუშევრის ძლიერ და სუსტ მხარეებს, სახავს მრავალფეროვან სამომავლო ამოცანებს და მათი მიღწევის გონივრულ გზებს.</p>
<p>მიმართებითი დონე მოსწავლე ესმის განსახილველი საკითხის არსი; ხედავს ურთიერთმიმართებებს საკითხთან დაკავშირებულ არსებით სტრუქტურულ ერთეულებს შორის.</p>	<p>სწორად ახორციელებს ინსტრუქციით გათვალისწინებულ პროცედურის უმეტეს ეტაპს.</p> <p>კარგად ესმის ლითოგრაფიის ტექნიკის მხატვრული შესაძლებლობები. ცნობილ მხატვართა ლითოგრაფიებთან შედარების საფუძველზე თანამიმდევრულად აანალიზებს საკუთარი ნამუშევრის ძლიერ და სუსტ მხარეებს. სახავს რამდენიმე სამომავლო ამოცანას და მიღწევის რამდენიმე გზას.</p>
<p>მულტისტრუქტურული დონე მოსწავლე აქვს მხოლოდ რამდენიმე, ერთმანეთთან</p>	<p>სწორად ახორციელებს ინსტრუქციით გათვალისწინებულ პროცედურის რამდენიმე ეტაპს.</p> <p>ესმის ლითოგრაფიის ტექნიკის რამდენიმე მხატვრული შესაძლებლობა.</p>

დაუკავშირებელი, უსისტემო ასოციაცია/არმოდგენა განსახილველ საკითხთან დაკავშირებით.	რამდენიმე სახეით საშუალებაა და ხერხს (ხაზი, შტრიხი, ლაქა; კომპოზიციური განაწილება).	ცნობილ მხატვართა ლითოგრაფიებთან შედარების საფუძველზე საკუთარი ნამუშევრის ძლიერი და/ან სუსტი მხარეების ანალიზისას საჭიროებს დახმარებას. სახაზს ერთ სამომავლო ამოცანას და ერთ გუნდურულ გზას მის მისაღწევად.
უნიტრუქტურული დონე მისწავლეს აქვს მხოლოდ ერთი არასტრუქტურული არსიცია/არმოდგენა განსახილველ საკითხთან დაკავშირებით.	ნამუშევარში გამოყენებული სახეითი საშუალებები ბუნდოვნად უკავშირდება დასახულ ამოცანას.	უჭირს ინტრუქციით გათვალისწინებული პროცედურის თანამომდევრობის გააზრება და დაცვა. ესმის ლითოგრაფიის ტექნიკის ერთი მხატვრული შესაძლებლობა. დახმარებითაც კი უჭირს საკუთარი ნამუშევრის სუსტი და ძლიერი მხარეების დახმარება.
პრესტრუქტურული დონე მისწავლეს საკითხთან დაკავშირებით არ აქვს რეკონსტრუქციის ინფორმაცია.	ნამუშევარი არ შეესაბამება კომპლექსური დავალების პირობას.	არ ესმის პროცედურის სპეციფიკა, ვერ იცავს მის ეტაპებს. არ ესმის ლითოგრაფიის ტექნიკის არცერთი მხატვრული შესაძლებლობა. დახმარებითაც კი ვერ ამოიცნობს საკუთარი ნამუშევრის სუსტ ან ძლიერ მხარეებს.
მასწავლებლის კომენტარი:		

თემატური მატრიცა 2

<p>თემატური ბლოკი: გარემო და ხელოვნება პოსტიმპრესიონიზმი და მისი მემკვიდრეები თემა: 10 - 17 გაკვეთილები: სათეუბის რაოდენობა: 11 + 2 სთ.</p>	<p>სამიზნე ცნებები და ქმედებები: სახვითი ხელოვნების ელემენტები: ხაზი (კონტური); ფერი (კონტრასტული); ფორმა (სიმბოლური); გეომეტრიული და ორგანული; დეფორმაცია; ფაქტურა; ფონისა და გამოსახულების ურთიერთმიმართება. სახვითი ხელოვნების პრინციპები: კომპოზიციური განაწილება; ასიმეტრია; დინამიკა; ხედვის წერტილი; პერსპექტივა; დისპროპორცია; კონტრასტი; აქცენტი; პატერნი (განმეორებადი ფორმები) დარგები: ფერწერა, გრაფიკა, კოლაჟი, ქანდაკება. სახვითი ხელოვნების ტექნიკა: ფერწერა, გრაფიკა, მოდილორება, ციფრული ტექნოლოგიები, პუანტალიზმი. ეპოქა/მიმდინარეობას/სტილი და მათი მხატვრული მახასიათებლები: პოსტიმპრესიონიზმი, ნეოიმპრესიონიზმი, მოდერნი, ნაივი, ფოვიზმი, ექსპრესიონიზმი, კუბიზმი.</p>	<p>თემატური მკვიდრი წარმოდგენები:</p> <ul style="list-style-type: none"> XIX-XX სს-ის მიჯნაზე გარემოში მიმდინარე მოვლენებმა (ტექნიკური პროგრესი, ისტორიული ვითარება) ხელოვანთა წინაშე ახალი ამოცანები დააყენა. პოსტიმპრესიონიზმიდან მოყოლებული, მიმდევრობითი თაობები უარს ამბობენ რეალური სამყაროს ასახვაზე და ავითარებენ კვლევას სახვითი ენის წარმოქმნის კუთხით. ფოვისტმა, ექსპრესიონისტმა და კუბისტმა ხელოვანებმა სათქმელის გადმოსაცემად წინ წამოსწიეს სახვითი ხელოვნების საწყისი ელემენტები: ხაზი, ფერი, ფორმა. უცხო კულტურების (აზია, აფრიკა, ოკეანია, კოლუმბანდელი მესამერიკა) გაცნობამ ხელი შეუწყო ახალი სახვითი ენის შემუშავებას. <p>თემატური საკვანძო შეკითხვები:</p> <ul style="list-style-type: none"> როგორ აისახა ხელოვნებაში XIX-XX სს-ის მიჯნაზე გარემოში მიმდინარე მოვლენები (ტექნიკური პროგრესი, ისტორიული ვითარება და სხვა)? პოსტიმპრესიონიზმიდან მოყოლებული, რაზე თქვა უარი სახვითმა ხელოვნებამ და რა მიმართულებით განავითარეს კვლევა მომდევნო თაობის ხელოვანებმა? რა სახვითი ბერბები შეიმუშავეს ფოვისტმა, ექსპრესიონისტმა და კუბისტმა ხელოვანებმა სათქმელის გადმოსაცემად? რა გავლენა მოახდინა უცხო კულტურების გაცნობამ ევროპულ ხელოვნებაზე? 	<p>საკვანძო შეკითხვები: კომპლექსური დავალება 2 რა სახვითი ბერბები შეიმუშავეს XIX-XX სს-ის მიჯნაზე ევროპაში წარმოქმნილმა მიმდინარეობებმა? რა ისესხა ამ პერიოდის ევროპულმა ხელოვნებამ უცხო კულტურებისგან? რას მომცემს წარსულის მხატვრული გამოცდილების გაცნობა?</p> <p>კომპლექსური დავალებები <i>(შუალედური სასწავლო მიზნები)</i> „კულტურათა გადაკვეთა“ ნამუშევრის შექმნა XIX-XX სს-ის მიჯნის ევროპული ხელოვნების მიმდინარეობებისა და უცხო კულტურების სტილების,</p>
<p>სამიზნე ცნებები და მათთან დაკავშირებული მკვიდრი წარმოდგენები <i>(გრძელვადიანი სასწავლო მიზანი)</i></p>	<p>ქმედებები: კომპლექსური დავალება 2 სახვითი ხელოვნების საშუალებები: ხაზი, ფერი, ფორმა (სიმბოლური, გეომეტრიული, ბუნებრივი), ფაქტურა, ფონისა და გამოსახულების ურთიერთმიმართება.</p>	<p>სახვითი ხელოვნების ბერბები: კომპოზიციური განაწილება, ასიმეტრია, პერსპექტივა, დისპროპორცია, კონტრასტი,</p>	<p>კომპლექსური დავალება 2 სახვითი ხელოვნების საშუალებები: ხაზი, ფერი, ფორმა (სიმბოლური, გეომეტრიული, ბუნებრივი), ფაქტურა, ფონისა და გამოსახულების ურთიერთმიმართება. სახვითი ხელოვნების ბერბები: კომპოზიციური განაწილება, ასიმეტრია, პერსპექტივა, დისპროპორცია, კონტრასტი,</p>

	<p>აქცენტი, პატერნი (განმეორებადი ფორმები). ეპოქა/მიმდინარეობის/სტილი : პოსტიმპრესიონიზმი, ნეოიმპრესიონიზმი, მოდერნი, ნაივი, ფოვიზმი, ექსპრესიონიზმი, კუბიზმი.</p>	<p>რას მომცემს განსხვავებული კულტურების გაცნობა?</p>	<p>მიდგომების ან ელემენტების შეჯერებით.</p>
<p>სახვითი ხელოვნების მხატვრულ-გამომსახველობითი საშუალებები (ელემენტები) და ხერხები (პრინციპები) <i>(შედეგები: ს.გ.საბ.1, 2, 3, 4)</i></p> <ul style="list-style-type: none"> • ადამიანი ხელოვნების ნიმუშის შესაქმნელად იყენებს ხელოვნების ენას, ანუ სახვითი ხელოვნების ელემენტებსა და პრინციპებს; • სახვითი ხელოვნების ენას ვიყენებთ არა მხოლოდ ნამუშევრის შექმნისას, არამედ ხელოვნების ნიმუშების ანალიზის, ინტერპრეტაციისა და შეფასებისას. <p>სახვითი ხელოვნების ტექნიკა <i>(შედეგები: ს.გ.საბ.1, 2, 3, 4)</i></p>	<p>კომპლექსური დავალებების ეტაპები (რესურსები, შეკითხვები, აქტივობები)</p> <p>ეტაპი 1. კომპლექსური დავალების პირობების გაცნობა:</p> <p>დავალების პირობა: შენ მიერ შესრულებული მასალათა და ტექნიკით შექმნი ნამუშევარი, რომელშიც გააერთიანებ XIX-XX სს-ის მიჯნის ევროპული ხელოვნების მიმდინარეობებისა და უცხო კულტურების (იაპონიის, სპარსეთის, აფრიკის, ოკეანისა ან კოლუმბამდელი მეზოამერიკის) სტილებს, მიდგომებს ან ელემენტებს. დაწერე რეფლექსია კვლევის, ჩანაფიქრის, ნამუშევრის შექმნის პროცესისა და შედეგის ანალიზით.</p> <p>ამისათვის:</p> <ul style="list-style-type: none"> • დაათვალიყვე XIX-XX სს-ის მიჯნის ევროპული მიმდინარეობებისა და უცხო კულტურების (აზია, აფრიკა, ოკეანა, კოლუმბამდელი მეზოამერიკა) ხელოვნების ნიმუშები. • შეარჩიე ორი განსხვავებული კულტურის ნამუშევარი. • მათი სტილური მახასიათებლის, სახვითი ხერხების, მოტივების ან დეტალების გამოყენებით შექმნი ნამუშევარი, რომელშიც გამოიხატება ორივე კულტურის ნიშნები. <p>წარდგენისას იმსჯელე:</p> <ul style="list-style-type: none"> • გაიხსენე ხელოვნების ნაწარმოებში უცხო კულტურათა გავლენის მაგალითები. როგორ შედეგს იძლევა ამგვარი კომბინაცია? • რომელი მიმდინარეობისა და კულტურის ხელოვნების ნაწარმოებები შეარჩიე შენი ნამუშევრისთვის შთაგონების წყაროდ და რატომ? • რა როლი მიაკვირვებ თითოეულ წყაროს შენი ნამუშევრის საბოლოო ვერსიაში? • რა მასალა და ტექნიკა შეარჩიე შენი ნამუშევრისთვის და რატომ? • რა შედეგი მოგცა განსხვავებული კულტურებიდან აღებული სტილური ნიშნების/მიდგომების/ელემენტების ერთმანეთთან შორებაზე? • რა სირთულეს წააწყდი მუშაობის პროცესში და როგორ დაძლიე ეს სირთულე? • რა და რატომ შეცვალე მუშაობის პროცესში? რას შეცვლიდი, ხელახლა რომ იწყებდი ამ პროექტზე მუშაობას? • რა აღმოაჩინე ახალი ამ ნამუშევარზე მუშაობისას კვლევა-ძიების, შემოქმედებითი პროცესისა და ნამუშევრის დასრულების ეტაპებზე? 		

ნიმუშები კომპლექსური დაფალების მოთხოვნის საილუსტრაციოდ:

- ხელოვანი მასალას და ტექნიკას ირჩევს მხატვრული ჩანაფიქრის, შემოქმედებითი ამოცანის შესაბამისად; კაცობრიობის განვითარებასთან ერთად ვითარდებოდა, იცვლებოდა და ჩნდებოდა ხელოვნების ახალი ფორმები, მასალა და ტექნიკა.
- სახეითი ხელოვნების დარგები და ჟანრები *(შედეგები: ს.გ.საბ.1, 2, 3, 4)*
- ხელოვნება ყოველდღიურ ცხოვრებაში სხვადასხვა სახით გვხვდება;
- ხელოვნების ნიმუშები სხვადასხვა მიზნითა და დანიშნულებით იქმნება;
- ხელოვნების დარგებად დაყოფას გამოყენებული მასალა, ტექნიკა ან



პილ გოგენი, „ტა მატეკ“ („პაზარი“), 1892 წ. (პილ გოგენის ამ კომპოზიციაში, რომელიც მან კუნძულ ტაიტიზე შექმნა, ქაღები ძველი კვიპიტური ფრესკების მსგავს პოზებში არიან გამოხატული).

<http://bit.ly/3c7zCj7>



ხინელი მხატვარი ჯენ ჯუანი „თბილისი“, 1990-იანი წლები. ჩვენთვის ნაცნობი ხედი ხინური კუჩაჯის ტრადიციითაა შექმნილი.



ანრი მატისის „ოვალისკა“ აღმოსავლური (საარსული მინიატურების) კულტურის გავლენის ნიშნებს ატარებს.

<http://bit.ly/39de180>



მოსწავლის ნიმუშები, 2010 წ. ამ აბსტრაქციულ ნიმუშებში ფონად გამოყენებულია იაპონურ შალერს მძიმეგესტებულო ნახატი.

<p>დანომწულეა განპირობება;</p> <ul style="list-style-type: none"> • თათოფული დარგისთვის სახვითი ხელოვნების რომელიმე გამომსახველობითი საშუალება თუ ხერხია მტად დამახასიათებელი; • სახვითი ხელოვნება ჟანრებად იყოფა ახალგაზრდობის მიხედვით; • ხელოვნების დარგებსა და ჟანრებს განვითარების თავისი ისტორია აქვს. <p>სხვადასხვა ეპოქის/ კულტურის/ მიმდინარეობის / სტილის ხელოვნების სახასიათო ნიშნები/ მხატვრული მახასიათებლები (შედგებთ: <i>ს.გ.საბ.1, 2, 3, 4</i>)</p> <ul style="list-style-type: none"> • ყველა ეპოქის, კულტურის, მიმდინარეობის, სტილის ხელოვნებას აქვს თავისი 	<p>ეტაპი 2. კომპლექსურ დაგვალებაზე მუშაობა</p> <p><i>* თქვით „პოსტმოდერნიზმი და მისი შემკვიდრებები“ გაერთიანებული ბაიბლიოთეკის კვლევის მიზნად ისახავს ხელოვნებას იმპრესიონიზმის შედგენილი თაობის წარმომადგენელთა – პოსტმოდერნიზმისთვის, მათი შემოქმედებით შთაგონებული მიმდევნი, მოდერნიზმის მომდინარეობების (ფოტოზმი, ექსპრესიონიზმი, კუბიზმი) მხატვრულ მიგნებებთან გაცნობას, მათ მიერ შემუშავებული სახვითი ენის ათვისებას და ამ მიმდინარეობებზე უცხო კულტურის გავლენის მნიშვნელობის გაცნობებურებს. ამ თავში ასევე განვიხილავთ მოდერნიზმის მიმდინარეობას და მისი მახასიათებლებს.</i></p> <p>„იზმების“ გენეალოგიური სკემის ნიმუში:</p> <p>რომანტიზმი, რეალიზმი ➡ იმპრესიონიზმი ➡ პოსტმოდერნიზმი</p> <p>კუბიზმი, ფოტოზმი, ექსპრესიონიზმი.</p> <p>მოსწავლეები გაცნობიან მიმდინარეობების „გენეალოგიურ“ სკემას, რაც მათ დაეხმარება იმის გააზრებაში, რასაც მომდევნო ბაკკვილილებზე ისწავლიან – თუ რა მიზეზ-შედეგობრივი, შემკვიდრებითი კავშირებია პოსტმოდერნიზმს ფერმწერთა შემოქმედებასა და მათ მიმდევნი მიმდინარეობებს შორის.</p> <ul style="list-style-type: none"> • დაგვალება - შედარებითი ანალიზი (მიმდინარეობის მხატვრული მახასიათებლები, ნაწარმოების ანალიზი) • დიაკრონი ფრანგი ფერმწერის კლიაუდ მონეტის (როკოკო, კლასიციზმი) და ამერიკელი ფერმწერის მარი კასატის (იმპრესიონიზმი) მიერ შემუშავებულ პორტრეტებს. ამ ნაწარმოებებს ერთი საუკუნე ამოიტეხს. როგორ შეიცვალა მხატვრობა ამ ხნის განმავლობაში? რა გზით შეიძლება განვითარებულყოფილად მხატვრობა და რა სახელეებს შექმნიანდნენ ხელოვნებაში იმპრესიონიზმის მიმდინარეობების შემკვიდრებები?
---	--

მასათუთელი, რომელსაც სხვადასხვა ფაქტორი განაპირობებს;

- ხელოვნებაში მიმდინარე ცვლილებები (ხელოვნების დანიშნულება, მისდამი დამოკიდებულება, მხატვრულ-გამომსახველობითი საშუალებები, ხერხები, ტექნიკა, მასალა, იარაღი, დარგები, ფორმები და სხვ.) პირდაპირ კავშირშია კაცობრიობის ისტორიაში მიმდინარე ცვლილებებთან (მსოფლმხედველობა, ტექნიკური პროგრესი, გლობალიზაცია და სხვ.);
- სხვადასხვა ეპოქისა და კულტურის ხელოვნების ფორმებში დიდ როლს ასრულებს ურთიერთუზავლენა;
- ხელოვნების სამართლებით სხვადასხვა ეპოქისა და



ელ. ვიჯელერენი, კლასიციზმი



მარი კასტი, იმპრესიონიზმი



ვისენგე ვან გოგი, პოსტიმპრესიონიზმი



აბალო პიკასო, სხვადასხვა პერიოდის ნამუშევრები



შეღარებითი ანალიზის ნიმუში:

პირველ ნაწარმოებში (ელიზაბეტ ვიჯელერენის „ვიჯელერენი“ 1776 წ.) იმდროინდელ მიდამოებში, რომელიც სტილის სამოსში გამოიყოფილი პერსონაჟები პიხირებენ, მათი მხერვა მაქერებლისკენაა მიმართული, ხოლო მკორეზე (მარი კასატის „დედა“ 1889 წ.) დედა-მეფი უშუალო, ყოფით მომენტში, საშინაო ტანსაცმლით არიან გამოსახულნი. ისინი

კულტურის შესახებ ბევრი რამის გაგება შეიძლება.

არ პოხორბენ – დედას თვალები შეილისკენ აქვს დახრილი, ბავშვის მხერაც მკერდზე მკერდის მიღმა მიამართული. პირველი საგულდაგული ოსტატობითაა გამოქაჩვრილი, მყოფე კი ესკიზურია, ნაჩქარევი და ამიტომ უფრო ბუნებრივი, „ცოცხალი“.

ერთი ხაუკუნით დაშორებულ ამ პორტრეტებში ჩანს შესაბამისი პოეზისა და მიმდინარეობის ნიშნები.

*მასწავლებელს შეუძლია მოსწავლეებს შესაღებლად აჩვენოს მოძღვრის თარიღის მხატვრების (მაგ. კინსკენტი ვან გოგი და პაბლო პიკასო) ამავე თემზე შესრულებული ნამუშევრებიც, რის საფუძველზეც მოსწავლეები გამოთქამენ ვარაუდებს, თუ როგორ განვითარდა მიმავალში მხატვრობა.

ნაბიჯი 1:

გაკვეთილი 10. „პოსტიმპრესიონიზმი – ჯაჭვის მძლავრი რეოლი“

რესურსი 2

***მინიშნება მასწავლებელს:** *მოცემულ ეკვეთილზე მოსწავლეები ვაქცინობიან პოსტიმპრესიონიზმის მიმდინარეობას და მის მახასიათებლებს. ვაქცინობიერებენ, თუ რა შედეგი გამოიღოს იმპრესიონისტების მიერ გაკეთებულმა ეზამ. პოსტიმპრესიონისტების შემოქმედება იმდენად განსხვავდება ერთმანეთისგან, იმდენად ინდივიდუალურია, რომ მათ ერთიანი მახასიათებელი არ მიუძღვის. ამ თაობის ხელოვნების იტერები არა სამართის რეალური ხაზის, მისი ახლის გამოხატვა, არამედ მის მიმართ საკუთარი დამოკიდებულებების, საკუთარი ხედვის, შეგრძნებების გამოხატვაა. ყოველი ადამიანი თავისებურად აღიქვამს სამართის, თავისებურად გამოხატავს შთაბეჭდილებებს. ამიტომაც ამ ეპოქის ხელოვნება ასეთი არაერთგვაროვანია. წესებისგან გათავისუფლებული ხელოვნება ისეთივე მრავალფეროვანი აღმოჩნდა, როგორც მრავალფეროვანია წყვილი სამართი და თითოეული ადამიანი.*

რუს კინორეჟისორს ახდრეო ტარკოვსკის უთქვამს: „ათასი ადამიანის მიერ წაკითხული ერთი წიგნი ათასი სხვადასხვა წიგნია“.

- **დავალება - მსჯელობა (მიმდინარეობის მხატვრული მახასიათებლები).**
- ილუსტრაციებზე თვალის ერთი გადავლებით რა სხვაობას აჩვენებ იმპრესიონიზმს და პოსტიმპრესიონიზმს შორის?
- ჩამოთვალე, რა განსხვავებებს პოსტიმპრესიონიზტი მხატვრების ნამუშევრებს ერთმანეთისგან?

შეკითხვები წინარე ცოდნის გააქტიურებისთვის:

- გაისხენე, რას და როგორი მხატვრული მეთოდი ასახავენ რეალისტები თავიანთ სურათებში და რატომ ვუწოდებთ მათ რეალისტურს?
- რას ახახავენ იმპრესიონისტები თავიანთ სურათებში?
- რა ძირეული სხვაობაა რეალისტებისა და იმპრესიონისტების ნამუშევრებს შორის?

სავარაუდო პასუხი: რეალისტები თანამედროეობაში დანახულ სინამდვილეს ასახავენ შეუღამაზებლად, იდეალიზაციის ან დამახინჯების გარეშე. მათ რეალისტურს ვუწოდებთ იმის გამო, რომ ახახული ამავე გადმოცემულია დამაჯერებლად, სინამდვილესთან მაქსიმალურად მახლოებულად, ობიექტურად (ისე რეგორც ამას ვუწოდა ხედავს). რეალისტები ხშირად წარმოაჩენენ თანამედროეობის სოციალურ პრობლემებს (სიღარიბეს, ჩაგრული ფენის მძიმე შრომას) და მანიკერებებს (კორუფცია, მკვრთამეობა...)

იმპრესიონისტები გადმოგვცემენ სუბიექტურად აღქმულ რეალობას, რეალობისგან მიღებულ შთაბეჭდილებას, განცდას. იმპრესიონისტებმა ახალი სიღამაზე და პოეზია აღმოაჩინეს ადამიანის ყოველდღიურ ცხოვრებაში, ბუნებისა და ადამიანის პარმიოულ ერთობაში. მათ სურათებში გვხვდება არა მხოლოდ მზის სინათლით აცოცხლებული მრავალფეროვნება, მოძრაი ბუნების ცვალებადობის ეფექტები, არამედ სამართის დამოკიდებულებები, მართლად და დამაჯერებლად ახახული ცხოვრებისეული, ყოველდღიური მოტივები, ხალხმრავალი ქუჩები, მოედნები, სახალხო დღესასწაულები, ქალაქისა და სოფლის პოეტური პეიზაჟები. მათი ჟანრული კომპოზიციები, პეიზაჟები, პორტრეტები, ნატურმორტები თავისი შინაარსითა და ფორმით გადმოგვცემენ სიღამაზის, ბედნიერებისა და სიხარულის ქსოვიტოკურ განცდას.

	<p>• დაფლება 1 (მიმთინაორობის მსატერელი მახათათებლები):</p> <ul style="list-style-type: none"> • მოითე პუანტილისტების ნამუშეოებო. შეხედე დეტალეს და შემდეგ სეროს მოლიანობაში მოტეული თეალეებო. როგორა სერათის ფრაფოვანი გამა? • გაადიდე სურათები. დააკვირდი, რა ფერის წერტილებს ხედე მანამდე ერთი ფერის ლაქად აღქმულ მიონაკეობზე? <p>• დაფლება 2 (მსატერელი მახათათებლები):</p> <ul style="list-style-type: none"> • მოითე და შეადარე აორე სორას ფერწერული ტილოები მისხეე გრაფიკულ ნახატეს. • რა საერთო ნიშნებს ხედე მათში და რა არის განსხეეგებული? • გამოთქვი კარაუდი, რა ტექნიკით ქმნიდა სორა ამგვარ ნახატებს? შენ როგორ შეგიძლია მიიღო ასეთი ფაქტურა? • აორე სორას გრაფიკული ნამუშეოებები ხერხი დახატეს? შენ როგორ შეგიძლია მიიღო ასეთი ფაქტურა? <p>სავარაუდო პასუხი: აორე სორას ფერწერასე და გრაფიკასე ახასიათებს განხეეგებული, ბუნდოვანი ხილუტებო. სორა არ ხმარობს ხაზებსა და შტრიხებს. ამიტომ მისი სურათები ფაქტურა „რბილია“, ხეკვრილოვანი. ფერწერაში ეს ეფექტი პუანტილისტური მოკლე წერტილოვანი მიონსებოთ მიიღება, ხილი გრაფიკულ ნამუშეოებში სორა, შესაძლია, იყენებდა რბილ ფანქარს, მუშაობდა ფანქრის ფროხილი მოხშოთ, დაწოლის კარეშე. ასევე, შესაძლია, მუშაობდა ფანქრის დაფხენილი ახათალოთ.</p> <p>* მინიშნება მასწავლებელს: შესაძლია, მისწავლეებმა თითო ან ბამით ფაქტურად გადაგლისინ ფურცელზე გათილი ფანქრის ხეფხენი.</p> <p>• დაფლება - პუანტილისტური საგარეში (პრაქტიკული სამუშაო):</p> <ul style="list-style-type: none"> • მომარჯეე მარკერები ან ხეოივანი პასტელი. • სახატეე რეულში სამ მწკრივად დახატე სამ-სამი კვადრატო. თითო მწკრივი თითო შედგენილი ფერისა და მისი სხედასხევა ელფერის მიღებას დაეთმობა. • პირველი მწკრივის პირველ უჯრაში, ბეკრილოვერდ დასმული წითელი და ყვითელი ფერების თანაბარი რაოდენობის წერტილებოთ, შორიდან შეხედივას უნდა მიიღო ნარინჯისფერი. • პირველი მწკრივის მიმდენო უჯრებში უნდა მიიღო ნარინჯისფერის კარდამავალი, მიონათესეე ელფერები – მოწითალო ნარინჯისფერი და მოყვითალო ნარინჯისფერი. • მიმდენო მწკრივის უჯრებში აბეე სისტემოთ უნდა მიიღო მწკანე და მისი კარდამავალი, მიონათესეე ელფერები. • დაფიქრდი, რომელ ძირთიად ფერებს გამოიყენებ? როგორი პროპორციული თანაფარდობა უნდა დაიცვა ამ ფერებს შორის, რომ ბეკრილითა უჯრებში გამოიყვიდეს მოლურჯო და მოყვითალო მწკანეს სხედასხევა კარიანტები? • ბოლო მწკრივი დაუთმე იხეფრსა და მის მიონათესეე (მოლურჯო და მოწითალო იხეფერი) ელფერებს. <p>რიგის შეესების მაგალითი:</p> <ol style="list-style-type: none"> 1. თანაბარი რაოდენობის წითელი+ყვითელი; 2. მეტი ყვითელი+ნაკლები წითელი; 3. მეტი წითელი+ნაკლები ყვითელი.
--	--

წერტილებით სხვადასხვა ელფერის მიღების განსხვავებული ნიმუში:



მოსწავლის ნამუშევარი

- **დავლება - პუნტილისტური პეიზაჟი** (პრაქტიკული სამუშაო მასწავლებლის არჩევანით):
 - აბლიკაციით (მაგ. ქაღალდის წერილი ნაკვწები), მიზაიკით (მაგ. პლასტილინის ბურთები) ან საღებავში დახველებული ბამბიანი ჩხირით შექმნი პუნტილისტური პეიზაჟი.

***მნიშვნე მასწავლებელს:** ნამუშევრის შესაქმნელად მოსწავლეებს შეუძლიათ ქაფბლასტის ფირფიტა ან შესაფუთი ბუმბუკებიანი ცელოფანიდან აღებული ანაბეჭდი. ქაფბლასტის ზედაპირი პუნტილისტურ წერტილოვან ფაქტურას იძლევა მაშინაც კი, თუ მას თანაბრად გადაუკვამ ბუმბუკებიანი შესაფუთი ცელოფანის შემთხვევაში, სანამ ცელოფანი მილიანად დაიფერება, ადრე დაფერილი ნაწილები შეიძლება გაშრეს. ამ შემთხვევაში ანაბეჭდის ასაღებად სასურველია, ქაღალდი წინასწარ დახველდეს გაწურული ღრუბლით, რის შემდეგაც მას ფრთხილად უნდა დაეფართოს წინასწარ დაფერილი ბუმბუკებიანი ცელოფანი.

*დავლების ეს ორი ვარიანტი შედარებით მარტივი შესასრულებელია, ასე რომ, გამოდგება დიფერენციალური მიღების საჭიროების შემთხვევაში. ამ ვარიანტების სიკეთე ისაა, რომ მოსწავლეებმა გააცნობიერონ სხვადასხვა მასალისა და ტექნიკის შესაძლებლობები და გარშემო საგნებს ამ თვალთ დაუკვირონ ყურება.

ქაფილასტის ზედაპირზე და ბუმბულებიანი ცელოფანის ანაბეჭდით შესრულებული ნიმუშები:



<https://bit.ly/3oc8CCU>,



<https://bit.ly/3iOPWvF>



დაგალები გაადვილებული ვარიანტი:

• გუაშის საღებავებით ან ფლუმასტერით დახატე მარტივი გამოსახულება პუანტილისტური ტექნიკით. ნიმუშო:



<https://bit.ly/3d3DC6Z>

დამატებითი ილუსტრაციები გაკვეთილისთვის:

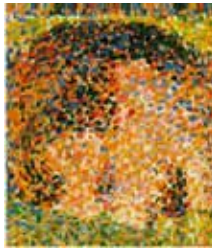

ჟორჟ სიორა, „ციოკის ადლები“, 1888 წ.

<https://bit.ly/3yO2A6> და დეტალი <https://bit.ly/3x6tnU6>



ახალი დღე ტუდორ-ლოთრები,
„მუდღუნ რუკი, ცხვირ“, 1890 წ.
<https://bit.ly/3fYLnJ>



ბიულ კოკინი, „მაჰანა ნო ატუა
(ციფრების დეი)“, 1894 წ.
<https://bit.ly/39XJm0Z>

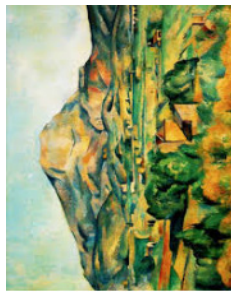

ბიულ სეზანი, „სენ-ვიქტორის
მთა“, 1895 წ.
<https://bit.ly/2LJmZw>



ვან გოგი, „სოფლის შარაგა
ლაშით“, 1890 წ.
<http://bit.ly/3cVXlcD>



ახალი დღე ტუდორ-ლოთრები,
„მარტელა ლენდერის „ბოლოგრო“
შილაჟირიში“, 1895 წ.
<https://bit.ly/3iHG3vl>



ბიულ კოკინი, „ტაილტური
პეინაჟი“, 1891 წ.
<https://bit.ly/3sSKIEU>



ბიულ სეზანი, „ნატურმოტი
ბოლო“, 1880 წ.
<https://bit.ly/2LJmZw>



ვან გოგი, „ოვერის
პიკლესი“, 1890 წ.
<http://bit.ly/3pa1nff>



ჯორჯ სიორა, „ეიფელის კოშკი“, 1889 წ.
<https://bit.ly/3iDZZOC>



პოლ სინიაკი, „ეიფელი სენტ ტროპეზში“, 1909 წ.
<https://bit.ly/3tMDjme>

ნახაზი 2

გაკვეთილი 12. „არ ნუვო და ლოტრეკო“

რესურსი 3

***ზინიშნება მასწავლებელს:** მოცემული გაცემული მიზნად ისახავს არ ნუვოს მიმდინარეობის წარმომადგენლებისა და ანრი დე ტულუზ ლოტრეკის შემოქმედებაზე დაკვირვებით, კონტრული ხაზის, კონტრასტული ფერისა და ლოკალური ლაქის, ასევე, დეკორის შესაძლებლობების გაცნობიერებას და დაუფლებას.

• დაგეგმვა - მსჯელობა (მიმდინარეობის მხატვრული მახასიათებლები):

- დააკვირდი ფრანგი პოსტიმპრესიონისტი გრაფიკოსისა და ფერმწერის ანრი დე ტულუზ-ლოტრეკის ნამუშევრებს.
- რა მახასიათებლებით გამოირჩევიან და რა შთაბეჭდილებას ახდენენ შენზე მისი სურათები?
- **დაგეგმვა 1, მსჯელობა (მიმდინარეობის მხატვრული მახასიათებლები):**
 - დააკვირდი ტულუზ ლოტრეკის აფიშას „იაპონური დივანი“. აღწერე სურათი და იმსჯელე მასში გამოყენებულ მხატვრულ ხერხებზე.
 - იმსჯელე სად და როგორი აფიშები გინახავს, რომელი დაგამახსოვრდა, რომელმა და რითი მიიპყრო შენი ყურადღება?
 - რით განსხვავდება ლოტრეკის აფიშები შენ მიერ ნახავი სხვა აფიშებისგან?
 - რა სიახლე შემოიტანა მხატვრობაში ანრი დე ტულუზ-ლოტრეკმა?

***ზინიშნება მასწავლებელს:** მოსწავლეებს ამავე გვერდზე კვლევით ლოტრეკის სხვა აფიშის ანალიზის ნიმუში. ამ დაგეგმვას შესწავლენ ნიმუშის მიხედვით. დანარჩენ კითხვებზე კი იმსჯელებენ საკუთარ გამოცდილებაზე დაკრძნობით.

• დაგეგმვა (მხატვრული მახასიათებლები):

- დააკვირდი ილუსტრაციებს, მოძიე ლოტრეკის სხვა ნამუშევრები და ჩამოწერე მისი შემოქმედების ძირითადი მახასიათებლები.

***ლოტრეკის შემოქმედების ძირითადი მახასიათებლები:** დიაგონალურად აგებული კომპოზიცია; კაშკაშა კლექტორული განათება; მყვირალა, ინტენსიური ფერები; მოქნილი, დინამიური კონტურები; ნახსენებულ ლოკალური ფერის ლაქები, კონტრასტული ფერის წრდილები, დინამიკური, ტალღოვანი და მკეტველი ხაზი, ჩამოტვირთი კადრი, თვით ფრაგმენტული კომპოზიცია...

- **დავალემა 2, შედარებითი ანალიზი:** *(ისტორიული კონტექსტი და გავლენები, მიმდინარეობის მსაჯურული მახასიათებლები, ნაწარმოების ანალიზი):*
 - შეადარე კაცუსიკა პოკუსის გრაფიურა „დიდი ტალღა კანაგავსთან“ (1830 წ.) არ ნუფოს სტილის წარმომადგენლის, რუსი მხატვრის ივან ბილიბინის მიერ აღ. პუშკინის ზღაპრისთვის შესრულებულ ილუსტრაციას (1905 წ.).

ანალიზის საგარეულო ნიმუში:

ივან ბილიბინის ილუსტრაცია პოკუსის ცნობილი გრაფიურის ლამის „ცოტატა“, აშკარად შთაგონებულა გრაფიურით „დიდი ტალღა კანაგავსთან“: ორივეში ტალღა ახლო ხედზეა გამოხატული. წყალი, ქვიშა, მსუფვენი ლოკალური, სუფთა ფერის ლაქებითაა გადმოცემული. ორივეში დიდი ენობება ლაქების უსწორმასწორო სიღრმეს, კლაკინთა, მრუდ ფორმებს, კონტურულ ხაზებს, განმეორებად ფორმას. ისინი ასომეტრიული კომპოზიციის დინამიკას განაპირობებენ. ტალღის მოხვედრილი კონტურები საფრთხის მომსახვებველ „კლანჭებს“ ჰგავს.

გამოყენებულ ტალღა ნაგებს (პოკუსაი) და კასრს (ბილიბინი) თავის ნებაზე ათამაშებს და სადაცაა ჩაკლავს. ეს ყველაფერი დრამატულ მომენტს ამოფრებს. ტალღა ორივეგან დეკორაციულად და სტილიზებულია და გადმოცემული, მაგრამ ბილიბინთან ის ზღაპრითან ასოცირდება, რადგან ზოგიერთი მსუფი კარსკელავის ფორმას იტენს. პოკუსის გრაფიურაში გამოყენებულია ცივი (ტალღა) და თბილი (ფონი). თითქმის გამჭვირვალე სუფთა ტონები. ბილიბინთან კი მხოლოდ ცივი ტონებია.

*აქ მასწავლებელს შეუძლია აჩვენოს მოსწავლეებს ფრანგი რომანტიკოსი ფერმწერის თეოდორ კერის ტილო „მელუზას ტივი“, რომელზეც მარცხენა კიდეში ასევე გამოხატულია ტივის თავზე ავის მომსახვებვლად აღმართული ტალღა. კერის ნამუშევარი დრამატულია, დაბნეული, მისი მხატვრული ენა რეალისტურია. ამ შედარების საფუძველზე მოსწავლეები აშკარად დაინახავენ, რა შეიცვალა კერის გრაფიურაში იაპონურ ესთეტიკასთან ზიარების შედეგად.

ლაბატებითი ილუსტრაცია დავალემათა:

- თეოდორ შერიო, „მელუზას ტივი“, 1819 წ. <https://bit.ly/3ZLDwC>
- **დავალემა 3, შედარებითი ანალიზი:**
 - შეადარე გუსტავ კლიმტის „ადელ ბლოხ-ბაუერის პორტრეტი“ (1907 წ.) უტაგუა ტოიკუნის გრაფიურას „ქალი მელის ნიღბით“ (1820 წ.)
 - ოსჯელე გამოყენებულ მხატვრულ ხერხებსა და მსგავსება-განსხვავებაზე.

ანალიზის საგარეულო ნიმუში:

ორივე ნამუშევარში მთავარი სიბლი დეკორაციულობით, ხაზისა და სიღრმის მოქნილი პლასტიკით მიიღწევა. დეკორაციულობას განსაზღვრავს სიმეტრიული ფორმებით მიღებული პატერნი (განმეორებადი ელემენტები, ორნამენტები), შექმრიდლის უზღუდებელი ფორმა. კლიმტის ნამუშევარში ამას ოქროსფერის სიუხვე უწოდებს ხელს. ფონი ისე ლიცოცივებს, რომ ძალაუფლებს ბიზანტიური მოზაიკა განსხვავებას.

ტოიკუნის გრაფიურის ხელახლებული, დაუფრავი ფონი სიმუხუბის, პერიფერიის, თავისუფალი სივრცის ეფექტს იძლევა. თუ კლიმტის ქალი ფონს ერწყმის და მისი განუყოფელი ელემენტია, ტოიკუნის ქალბატონის ფიგურა მკაფიოდ იკმეთება ნეიტრალურ ფონზე თვალს იხილავს კომონის ნაზი, ნატოვი ნახატი. კანის კალთა ორივე ნაწარმოებში ჩანსკერის ნაკადილით რბილად მოყვინება და ქვემოთ იშლება. აშკარაა, რომ კლიმტი, ბიზანტიურის გარდა, იაპონური მხატვრობითაა ბატავებული.

ფაქტობრივად, „ადელ ბლოხ-ბაუერის პორტრეტი“ ერთმანეთს შეერწყა შუა საუკუნეების ბიზანტია, იაპონური გრაფიურა და არ ნუფოს სტილი. შედეგად ნატოვი, დახვეწილი, სტილიზებული, დეკორაციული შედეგური მიედგო.

შეითხება:

- შეიქმნი ახალი, რატომ არ გავრცელდა არ ნუგოს მიმდინარეობა ხელშეწყობის ისეთ დარგებზე, როგორცაა მუსიკა ან ლიტერატურა?

საგარეო პასუხის ნიმუში: არ ნუგოს, როგორც ხელისახნა და ხელისახნის მიმართობის მოვარე მხარისათვის უფრო დახმარება და ხახს გულისხმობს, რაც ვერ გამოვლენდებოდა სხვა სახელწოდებებში.

- **დავალება 4, შაბლონი დიზაინი** (პრაქტიკული სამუშაო):
 - მოიხილეთ უილიამ მორისის შაბლონების ფოტოები. დააკვირდით დეტალებს, რომლებიც დინამიკური, რიტმულად განმარტებული მცენარეული მოტივებია აგებული. დახატეთ შაბლონი ესკიზი, რომელშიც გარკვეული სქემით განაღებებ ხეულ ხაზებსა და ფორმებს.
 - ამოცანის გასაძლიერებლად მონიშნეთ ჩანჩი და ჩანატი ჩანჩიში მართალი ბადე. გაითვალისწინეთ, შაბლონი ორნამენტული ნახატის ერთი და იგივე მოტივი რეკურენტულად უნდა მეორდებოდეს. <https://william-morris.com/>

უილიამ მორისის შაბლონის დიზაინი: <http://william-morris.com/>

- **დავალება 5** (პრაქტიკული სამუშაო):
 - არ ნუგოს ლათინური შრიფტის მიხედვით შექმენი ქართული ანბანის დიზაინი. შეეცადე შექმნილი შრიფტით დაწერე საკვარცხთი აფორიზმი, გამოხატვაში, ციტატა, ამონარიდი დეტალი. შემოავლე ტექსტს ორნამენტული ჩანჩი არ ნუგოს სტილში. გაითვალისწინე – მრუდი ხაზი ხან უნდა წერილობდეს, ხან მხვედრებოდეს.

არ ნუგოს ლათინური შრიფტის ნიმუში: <https://bit.ly/3wxFKKu>

დეკორატიული ჩანჩიების ნიმუში: <https://bit.ly/3uq8FHS>

- **დავალება 6** (ექსკურსიაზე შესასრულებელი. *შაბლონი მახასიათებლები, პრაქტიკული სამუშაო*):
 - არ ნუგოს სტილის შენობები უხვად შეგვხვდება თბილისში, ქუთაისში, ბათუმში, კობულეთში, ჩაქში, ფოთში, დუშეთში, აბასთუმანში, ბორჯომში, სოხუმში, გურჯაანში... ბევრი მათგანი დღეს სავალალო მდგომარეობაშია.
 - დაგეგმეთ და მოაწვეეთ ექსკურსია არ ნუგოს სტილის შენობების სანახადად. გააკეთეთ არქიტექტურული დეტალების დახატვები, გადაიღეთ ფოტოები და შექმენით ფოტოალბომი. შემოინახეთ ეს ძეგლები ისტორიას.

***დამატებითი ინფორმაცია დავალებისთვის:**

ციტატა ნესტან თათარაშვილის სტატიიდან „საქართველოს მხედრების არქიტექტურა 100 წლის შემდეგ“:
„საქართველო სახლებისა და ბანკების გარდა, 1901-1918 წლებში საქართველოს სხვადასხვა კუთხეში მოდერნის სტილი აშენდა საფადმოფო, სამშობალო, კონსერვატორია (მცირე დარბაზის ინტერიერი), მაღახეხი, თეატრი და კინოთეატრები, ბიბლიოთეკა და მუზეუმების სადგომი, ორანჟერეა, სკოლები და სხვა სასწავლო დაწესებულებები, სახელოსნოები, თამბაქოს ფაბრიკა, თბილქიშვილისადგიური, მაგისტური თხსერვატორია. შესანიშნავი მემორიალური ძეგლებია დაცული ძეგლ, ისტორიულ სახელოსნოებზეც.“

მოდერნის სტილი აირჩიეს საკეთილი საცხოვრებელი სახლებისათვის ცნობილი ქართველები: ილია ჭავჭავაძე და დავით სარაჯიშვილი თბილისში, ნიკო ნიკოლაძე – სოფელ დიდ ჯიხაში, აფხაზეთის პრინცმა გიორგი შარვაშიძემ – სოხუმში, აკაკი ხოშტარია – სოფელ სუჯუხაში. თუმცა აღსანიშნავია, რომ საქართველოში მოდერნი სახელოსნოების მხოლოდ შექმნული ფენისთვის არ გახდა ხელმისაწვდომი. აქ მას თითქმის ყველა სოციალური ფენის

წარმომადგენელთა შენობებში ვხვდებით და არა მხოლოდ ქალაქებში – მისმა დეკორმა რაჭის სოფლების მოხარბატებულ აივნებშიც პოვა ახსენა.“

ნესტან თათარაშვილის სტატია „საგარეოფლოს მოდერნის არქიტექტურა 100 წლის შემდეგ“: <https://netgazeti.ge/news/343890/>

• დაგეგმვა (პრაქტიკული სამუშაო):

- ამოიკვლე შენ მიერ გადაღებული ან ინტერნეტიდან შეიძენი არ ნუვოს სტილის ნაგებობის ფასადის ფოტო.
- სტუდიით ან წებოვანი ლენტით მიამატე კუთხეებზე სუფთა ფურცელი. ორივე მხარე შეიკვლი. ფლომასტერით გადაიტანე სუფთა ფურცელზე შენობის და მისი დეკორის კონტურები. გადადი მგვიდახთან და გააფერადე ასლი მარკერებით.



ნიმუშები (შხატვარი ხალომე დუმბაძე):
<https://bit.ly/3ezUWp8>
<https://bit.ly/3OY6nuk>
<https://bit.ly/3tVbn5S>
<https://bit.ly/3aIITfF>

• დაგეგმვა 7, პოსტერი (პრაქტიკული სამუშაო):

დაგეგმვის პირობა:

- ნებისმიერი მასალითა და ტექნიკით შექმნი რაიმე ღონისძიების პოსტერი არ ნუვოს (მოდერნის) სტილში, მისთვის დამახასიათებელი სახეითი საშუალებებისა და ხერხების მიზანმიმართული გამოყენებით.
- ტექსტი, რომელსაც პოსტერზე განათავსებ, დაწერე შენ მიერ შექმნილი ქართული შრიფტით არ ნუვოს ლათინური შრიფტის მახასიათებლების მიხედვით.

წარდგენისას ისაუბრე:

- როგორ გამოიყენე და რა ეფექტი მოგცა არ ნუვოს სტილისთვის დამახასიათებელმა სახეობამ საშუალებებმა და ხერხებმა?
- მოუხდა თუ არა არ ნუვოს სტილი პოსტერს და რა ნიშნით? შენთვის ნაცნობი კიდევ რა სტილი მოუხდებოდა ამ დავალებას?
- არ ნუვოს ლათინური შრიფტის რა მახასიათებლები გამოიყენე შენ მიერ შექმნილ ქართულ შრიფტში?
- რა იყო ამ პროექტის შთავარი სირთულე და როგორ დაძლიე ის?
- რას და როგორ შეცვლიდი, ხელახლა რომ იქცებდე ამ პროექტზე მუშაობას?

რჩევები:

- გამოიყენე შირიდან აღქმადი კაშკაშა, კონტრასტული, ლოკალური (ერთგვარიანი) ფერის ლაქები;
- ლაქები ნაკლებ არ ნუვოს სტილისთვის დამახასიათებელ კონტურებში (მოქნალი, მრუდი, სქელი და წკრილი ხაზების მონაცვლეობა);
- გამოიყენე სიმეტრიული ბუნებრივი ფორმები;
- ტექსტი და გამოსახულებები ისე განაწილე ფორზე, რომ მიიღო ასიმეტრიული, დინამიკური კომპოზიცია.

***მინიშება მასწავლებელს:** მოსწავლეთა შესაძლებლობების თუ სურვილის გათვალისწინებით, პოსტერის პარალელურად ან ნაცვლად, მოსწავლეებმა შეიძლება დაამზადონ მისალოცი ან მოსაწვევი ბარათები არ ნუვოს სტილში. ამ შემთხვევაში იცვლება მხოლოდ ნამუშევრის ზომა. დავალების დანარჩენი მოთხოვნები უცვლელად რჩება.

დამატებითი ილუსტრაციები გაკვეთილისთვის:

თბილისური მასკარინები: <http://bit.ly/2Ok0KCU>

https://www.tbilisiarchitecture.net/wp-content/uploads/2020/01/leonidze_3.gif

იტალია, პეზარო, არქ. ჯუზეპე პრეგა, 1908 წ.

<https://i.pinimg.com/originals/0a/00/e9/0a00e93dde45c498e443368412031af6.jpg>

ანრი გან დერ კვლდუ, საკვები კონსერვების სარეკლამო აფიშა, 1899 წ. <https://bit.ly/3xtfqKC>

თბილისი, რომის ქუჩა №4, არქ. ს. კლდიაშვილი: <https://bit.ly/3glAApV>

10-წლიანი ვიდეორეალი თბილისური არ ნუვის ფოტოკოლაჟი: <https://bit.ly/3ez1Yb6>



ნახაჯი 3

12. უცხოტიკური ხედეა.

რესურსი 4

***მინიშნება მასწავლებელს:** მოცემული გაკვეთილი მიზნად ისახავს ნაივი ფერმწერის ანრი რუსოს და პოსტმოდერნისტი პოლ გოგენის შემოქმედებაზე დაკვირვებით, სამყაროს სუბიექტურად აღქმის გაცნობიერებას, ინტენსიური ფერისა და კონტრულული ზაზის თვისება-მესაბეჭებლობების დაუფლებას.

დამატებითი საილუსტრაციო მასალა ანრი რუსოს შემოქმედების გასაცნობად:



ანრი რუსო, «ვეფხვისა და კამეჩის პრიოლა», 1909 წ. <https://bit.ly/3tDuRWh>

ანრი რუსო, «ტროპიკული ტყე მამულებით», 1910 წ. <https://bit.ly/2MOfefq>

ანრი რუსო, «მეზობელი ტყეში მოსიონე ქალი», 1905 წ. <https://bit.ly/2Z005c3>

- **დაფალება - მსჯელობა:**
 - რას ნიშნავს შენთვის გვზოტიკა? განახავს რაიმე ისეთი უთამბეჭდავი, რამაც შეცვალა შენი წარმოდგენა სამყაროს შესახებ?
- **დაფალება 1, შედარებითი ანალიზი:**
 - შეადარე ფრანგი კლასიციტის ჟან ოგუსტ დომინიკ ენერის „ჰომეროსის აპოლოზი“ და გოგენის „ლეოპოლის დღე“.

ანალიზის საგარეულო ნიშნები:

მოსწავლეებს უნდა მიაქციონ კომპოზიციის სარკისებურად სიმეტრიულ, საგანგებოდ, საზემოდ და სელოფურად გაწინასწორებულ წიგნს, რაც ერთადერთი მსგავსებაა ამ ორ ნაწარმოებს შორის. სხვა მხრე მათი სახეითი ენა სრულიად განსხვავებულია.

<p>ჟან ოგუსტ დომინიკ ენერი ფორმების მოცულობა გადმოცემულია მუქიწითლისა და ფაცხის ტონალური გრადაციის მეშვეობით; ფერები რეალობას შეესაბამება; გამოსახულებების გადმოცემის მსატერული ხერხები რეალისტურია, თუმცა სიუჟეტი - გამოგონილი.</p>	<p>პოლ გოგენი ფორმები სიმეტრიულია, ლაქებადაა გადმოცემული, ყოველგვარი მოცულობითობის ილუზიის გარეშე; ფერები ირეალურია (ფერადი წყალი, ვარდისფერი ნაპირი), გამოსახულებები პირობითია.</p>
--	--

- **დაფალება 2, მსჯელობა (ისტორიული კონტექსტი და გაკვლევები):**
 - რას ერჩის შეკლი მწერალი გოგენის „ეკას“?
 - ციფილიზაციების განსხვავება დღეს კვლავ პრობლემაა თუ აღმანება ისწავლეს ერთმანეთის კულტურის პატივისცემა და დაფასება?
- *ზინიშნება მასწავლებელს:** ამ ღია ტიპის კითხვაზე ნებისმიერი პასუხი მისაღებია.

• **დაფალება 3, მსჯელობა:**

- გოგენის ამ ავტობიოტრეტის სიმბოლოების წაკითხვა დღემდე მკვლევართა კამათის საგანია. როგორ ფიქრობ, რასე მიგვანიშნებენ შრ.აგანდელი, მაცდუნებელი ბეჭდი და ხამთის ხის ვაშლი? შენ როგორ ახსნიდი ამ სიმბოლოებს?
- საგარეულო პასუხი:**
- საგარეულოდ, სიმბოლოები მიგვანიშნებენ იმაზე, რომ ხამთიხიდან გამოვდებულები ისეე მის ძიებაში ვართ. შესაძლოა იმაზეც, თუ როგორ იბოგა გოგენმა საკუთარი სამოთხე...

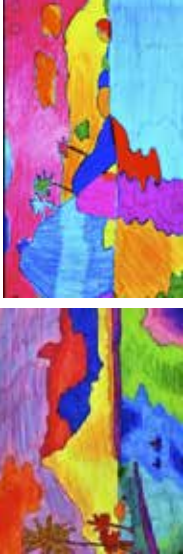
	<p>• დაფილება 4 (არაქტიკული საშუალო):</p> <ul style="list-style-type: none"> • დახატე მარტივი ნახატი. ყოველ ფორმას შემთავლე მკაფიო კონტური. • კონტურს შიგნით მოქცეული სივრცეები დაფერე ლოკალური (ერთფერი) ფერადი ფანი დაქვეით. <p>ნიმუშები:</p>  <p>https://arteascuola.com/wp-content/uploads/2014/12/DSC0198.jpg https://arteascuola.com/it/wp-content/uploads/2014/12/DSC0247.jpg</p> <p>ნაბაჯი 4</p> <p>გაკვეთილი 13. ველურები რესურსი 6</p> <ul style="list-style-type: none"> • დაფილება - მსჯელობა: <ul style="list-style-type: none"> • რა შეიძლება დაეხატათ მხატვრებს ისეთი, რომ მათ „ველურები“ უწოდეს? გადახედე ილუსტრაციებს - ეთანხმები ამ კითხვს? • დაფილება 1, შედარებითი ანალიზი (ისტორიული კონტექსტი და გაელებები, ნაწარმოების ანალიზი) <ul style="list-style-type: none"> • აღწერე და შეადარე სახელმძღვანელოში მოცემული ანრი მატისის სურათები სხარსული მინიატიურების ნიმუშებს. • რეზა აბასის „ქალი სარკით“, 1618 წ. და ანრი მატისის „ოდალისკა“, 1937 წ. • XVII ს. სპარსული მინიატიურა ანრი მატისის ნამუშევარს „წითელი ჟამბო“, 1937 წ. <p>*ფინიშნება მასწავლებელს: სახელმძღვანელოში მოცემულია ტექსტი, რომელიც დაეხმარება მოსწავლეებს შეასრულონ ეს დაფილება.</p> <ul style="list-style-type: none"> • დაფილება 2, 3, მსჯელობა (მომდინარეობის მხატვრული მახასიათებლები): <ul style="list-style-type: none"> • როგორ ფიქრობ, რა ნიშნით შეარჩია მატისმა ფერები კომპოზიციისთვის „ცეკვა“? • რა შთაბეჭდილებას ტოვებს ეს რიტმულად განმეორებადი გაღუნული ხეივანები? • დააკვირდი კომპოზიციას. რა გეცა თვალში? • როგორ ფიქრობ, მხატვარმა ფერები განზრახ გატყდა სასურათო არეში თუ კომპოზიცია ვერ გათვალა? <p>საგარეულო პასუხის ნიმუში: ხუთი შიშველი ადამიანი ხელისუფლებული ცეკვავს. კომპოზიცია მარტივია, წრიული. ფონად მხოლოდ განზოგადებული ლაქვარდისფერი ცა და მწვანე მილია. ფერები აგურისფერია. მწვანის კონტრასტული წყვილი ხომ წითელია? ღურჯისა – ნარიჩისფერი. პოდა, მატისი ადგი და მათგან შედგენილი, მოწითალო აგურისფერი ფერები ფონის თრეზე ნაწილზე მკვეთრად გამოიხანა. ბურნული წითელიფერიანი კერამიკის ნახტებებით ლაკონიურია ეს ფერადი კონტრასტი. ფერებზე ასეთივე სტილიზებულია. ისინი იმდენად განზოგადებულია, იმასაც ვერ იტყვი, ქალია თუ კაცი! ეს ადამიანები მინიშნება! სივრცე არ ფრინობს. სამაგიეროდ, რიტმული ფერხულის შეგრძნება ხომ გეუფლება? ცეკვის თავბრუსმეგვემენერებას ხომ გრინობ? ამაშია მატისის ხიბლი.</p>
--	---

<ul style="list-style-type: none"> • დაფალება 4, დეკუბაჟი (პრაქტიკული საშუალო): <ul style="list-style-type: none"> • ფერადი ქაღალდებისგან გამოჭერის სხვადასხვა ფორმები და დიდ ფორმატზე შექმნილი დეკორატიული კომპოზიციები კომპოზიციური განაწილების მიხედვით დაფარვა, ფორმის და ფერის. • დაფალება 5, 6, შედარებითი ანალიზი (ისტორიული კონტექსტი და გაყვანები, ნაწარმოების ანალიზი) <ul style="list-style-type: none"> • დაკვირვება კუბის პეტროგლიფების და ანტი მატის ნაწარმოებებს. იმსჯელო ამ ნაწარმოებების სეროლო და განმარტებულ ნიშნებს. • შედარე ერთმანეთს პილ გოგინისა და ანტი მატის ნიშნები. იმსჯელო პოსტმპრესიონიზმისა და ფოტოზმის მხატვრულ მახასიათებლებზე. <p>*მინიშნება მასწავლებელს: მოსწავლეებმა ყურადღება უნდა გაამახვილონ დეკორატიულობაზე, სიმბოლოებზე, მოცულობის უკუღებულყოფაზე, ინტენსიურ, ირეალურ, კონტრასტულ ფერადობებზე, ხაზისა და ხელშეკრულების პლასტიკაზე, კონტურისა და ლოკალური ლაქის მნიშვნელობაზე. პოსტმპრესიონიზმსა და ლოკალური ლაქის მნიშვნელობაზე.</p> <p>მეორეხარისხიან დეტალებს, რითაც მთავარი გამოხატულება იქნის მინუტურ, მთლიანად იურს. გოგინი ფერადი გამოხატულებებს მკვეთრი ფერებით, კონტრასტული კონტურული ხაზებით. მთავარი გამოხატულების გარშემო იქნება დეკორატიული ელემენტებს, რითაც ერთმანეთს უთავსებს მინუტურ და დეკორატიულ მდებარეობებს. ფოტოზმი კი ამ შემთხვევებით მოგვებს განაკითხებს და უფრო ამაღლებს - ფორმას უფრო ამაღლებს, აბრტყლებს, ფერს და კონტურს ამკვეთებს, რითაც მეტ დეკორატიულობას აქვს.</p> <ul style="list-style-type: none"> • დაფალება (მოდინარეობის მხატვრული მახასიათებლები): <ul style="list-style-type: none"> • მოიძიე ანდრე ლერენის, მორის კლამინის, კის ვან დონდენის და სხვა ფოტოების ნამუშევრები. • Google arts and Culture ვებგვერდზე შექმნი შენი ფაფორიტების აღბოძი. 	<p>ინტერნეტრესურსები დაფალებისთვის</p> <p>ანდრე ლერენი: http://bit.ly/3XV2E1p მორის კლამინი: http://bit.ly/2Z2hdhg კის ვან დონდენი: http://bit.ly/2YZ2Uki Google arts and Culture: https://artsandculture.google.com/</p> <ul style="list-style-type: none"> • დაფალება (მოდინარეობის მხატვრული მახასიათებლები): <ul style="list-style-type: none"> • გაკვირვების ტექსტიდან ამოწერე ფოტოზმის მახასიათებლები. • მოიფიქრე და ჩამოწერე ფოტოზმის კოლორიტი და მახასიათებლების შესატყვისი უელსართავი ხაზები (მაგ.: კაშკაშა, მყვინთა, სხამდალი, ინტენსიური, გაჯერებული, მკვეთრი, ჭკუდალი, ცმცხლოვანი, გიზგოზა, ენერგიული, დაბუხებული...). <p>*ფოტოზმის დამახასიათებელი ნიშნები: ლოკალურ ლაქებზე დადებული და მსხვილ კონტურებში მომწვედი მკვეთრი, უკიდურესობაზე დაბუხებული, ენერგიული, ინტენსიური, ირეალური ფერები და გამარტებული, განხორცილებული ფორმები. სუფთა, კაშკაშა. კონტრასტულ ფერადობას გამოხატავს ერთად ფოტოებისთვის ასევე დამახასიათებელი დინამიკური მონახში, უარის თქმა უკუწოდლებზე და ფორმის დაკვირვა მარტო მონახშია.</p>
--	---

<ul style="list-style-type: none"> • დავალბება 7, მსჯელობა (ისტორიული კონტექსტი და გავლენები, მიმდინარეობის მხატვრული მახასიათებლები): • დააკვირდი და აღწერე XX ს-ის მთლიან ნახევრის ქართველი მხატვრების გერამ (ხიტა) ქუთათელაძის (1924-1979) და კლდინდ (მონტე) კალანდაძის (1923-2014) ფერწერული ნამუშევრები. • რაში კვლინდება ფოიზმის გავლენა ამ მხატვრების ნამუშევრებში? • კიდეკ რომელი მიმდინარეობების გავლენას ხედავ ამ სურათებში? <p>მიაქციე ყურადღება: ხაზი, მიხასხი, ფერი (ცივი, თბილი, კონტრასტული) ლაქა, ფორმა სიერცე, ხედვის წერტილი განწყობა</p> <p>*ინინუნება მასწავლებელს: მოსწავლეებმა უნდა აღნიშნონ ფერის ინტენსივობა და ფორმის განზოგადება, რაშიც კლინდება ფოიზმის გავლენა. ასევე, მოსწავლეებმა უნდა დაინახონ იმპრესიონიზმისა და პოსტიმპრესიონიზმის (ბოლ სეზანი) გავლენა.</p> <p>დამატებითი მასალა დავალბებისთვის: <i>სტატია გურამ ქუთათელაძის შემოქმედების შესახებ:</i> http://bit.ly/3eXYoEf <i>აულო რესურსი კლდინდ კალანდაძის შემოქმედების შესახებ:</i> https://bit.ly/32MIM2a</p>	<p style="text-align: right;">რესურსი 7</p> <p>ბაკვეთილი 14. კინსენტი</p> <p>მოცემული ბაკვეთილი მიზნად ისახავს კინსენტ ვან გოგის შემოქმედებაზე დაკვირვებით, უცხო კულტურების გავლენის მნიშვნელობის, კოლორიტისა და მიხასხის შესაძლებლობების გაცნობიერება-დაუფლებას.</p> <ul style="list-style-type: none"> • დავალბება - მსჯელობა (მხატვრული მახასიათებლები): • დაათვალიერე კინსენტ ვან გოგის ნამუშევრები. რა ნიშნით კლინდება მათში მხატვრის განსაკუთრებული ხელწერა? • რა ნიშნებით ამოიცინობ მის ნაწარმოებს? • რა შთაბეჭდილებას ტოვებენ შენზე ვან გოგის ნამუშევრები? <p>*დამატებითი ინფორმაცია: კინსენტ ვან გოგმა (1853-1890) ზრდასრულმა, 27 წლისა დაიწყო ხატვა და 10 წლის განმავლობაში, ბოიერაფიის ორგანი ინტერპრეტაცია არსებობს. ვეკლაზე გერცელეებული კერსით, ყოველმხრივმა წარუშტებლობამ (სახულიერ კარიერა იქნებოდა ეს, ცალმხრივი სიყვარული თუ მისი, როგორც მხატვრის უღიარებლობა) კინსენტი ფსიქიკურ აშლილობამდე მიიყვანა. მას უმცროსი ძმა თუო არჩენდა. სიცოცხლეში ერთადერთი სურათი გაყიდა – „წითელი ვენახი არღში“. ბოლოს კი, მარტოსულმა, თავი მოიკლა. მეორე კერსით, კინსენტი არც ისე ხელმოკლე, უიღბლო და ხელმოცარული ყოფილა. პრესტიჟული გიმნაზია დაუმთავრებია. მუშაობდა იმ დროისთვის სოლიდურ ფორმაში, რომელიც ხელოვნების ნაწარმოებს ყიდა. სწორედ ამ ფორმა წარმოადგენდა კინსენტი ამტკერდამის, პააგის, ლონდონისა და პარიზის ფილიალეში. თავისუფლად ფლირდა სამ კეროებულ ენას. შესანიშნავად სცოდნა ხელოვნების ისტორია, კარგად იცნობდა მუშეების კოლექციებს და ისიც იცოდა, თუ როგორ მხატვრობას კტანგოდენენ კოლექციონერები. კინსენტსაც თავისი ფერწერის უდიდესი, ბნელი,</p>
--	--

მრუშე პალიტრა სიცოცხლით ხეჲე, ნათელი ვერებით შეცვალა. ამებს შორის მოლაპარაკების თანახმად, ვინსენტის ვეკლა ნამუშევარი თვის საკუთრება ხდებოდა. სანაცვლოდ, თუ მას ვოკლთოვოდ 220 ფრანკს უხდია (იმ დროისთვის ეს თანხა არათუ ერთ ადამიანს, მოელ ოჯახს შეინახავდა!) და მკურნალობის, წიგნებისა და საღებავების ხარჯებს ფარავდა. ამგვარ პირობებზე ბევრს ოცნებაც კი არ შეეძლო! შემორჩენილი საბუთების თანახმად, ვინსენტმა სიცოცხლეში 14 ნამუშევარი გაყიდა.

თუმცა, ბიოგრაფიაზე მეტად, ხანტერესო ისაა, როგორი შემოქმედი და რითაა გამოჩენილი ეს დიდი მხატვარი.



ვინსენტ ვან გოგი, „შესუშხორები“, 1888 წ.
<https://bit.ly/3HF05K>

- **დაგაღება 1, მსჯელობა (მიმდინარეობის მხატვრული მახასიათებლები):**
 - მოიხიე ვინსენტ ვან გოგის ნამუშევრები. შეარჩიე და გააღიდე ერთ-ერთი გამოხსეულეზა.
 - დააკვირდი, როგორ „აქრწავს“ მონახმებით მხატვარი ფორმას.
 - დააკვირდი მონახმების მიმართულეზასა და ხახიათს.
 - რა ვეკქს იდლევა იმპახსტოს ტექნიკა?
 - ჩამოწე ზელსართავი სახელეები, რომლეტიც შეესაბამება ვან გოგის წერის მანერას.
- *მაგ: მოუსვენარი, ცოცხალი, მგეოქავი, აფორიაქებული, მღელვარე, ნახტარევი, დაბებული, ნერვიული, სწრაფი, ენერგიული, დამუხეული, სონტანური, პასტიზური, ახსლეილი...

ილუსტრაციები დაფალებისთვის: ვან გოგის ნამუშევრების დეტალები ასევე ხედავთ:



<https://bit.ly/3vmuigrO>



<https://bit.ly/370kOKb>



<https://bit.ly/3sO8BqY>



<https://bit.ly/37341gi>

- დაფალება 2, შედარებითი ანალიზი (იხეოთიველი კონტექსტი და გაველენები, ნაწარმოების ანალიზი):
 - მოიძიე პირობები და მიღეს ვან გოგისეული ინტერპრეტაციები. შეადარე ვან გოგის ინტერპრეტაციები ორიგინალ ნამუშევრებს და იმსჯელე მსგავსებულ-განსხვავებებზე.

ილუსტრაციები დაფალებისთვის:

ხიდი: <https://pbs.twimg.com/media/D4hKRJ-W0AApql2.jpg>

ქლიავის ბაღი: <https://bit.ly/3q8uYXJ>

სვკადანსეა: https://www.neweurope.eu/wp-content/uploads/2012/11/ne16-17_ne16-17-2_4.jpg

ოპიონული მხატვრის ვისენ კეისანის და ვან გოგის ნამუშევრები: <http://bit.ly/3IKSSAY>



3-წუთიანი ვიდეო: „ფან-ფრანსუა მილე და ვინსენტ ვან გოგი“: https://www.youtube.com/watch?v=0F_6RZCgAw

- **დავლაქვა - შედარებითი ანალიზი (ისტორიული კონტექსტი და გავლენები, მიმდინარეობის მხატვრული მახასიათებლები, ნაწარმოების ანალიზი):**
- დააკვირდი და იმსჯელე, რაში იფრთხობა ვინსენტ ვან გოგის შემოქმედების გავლენა ექსპრესიონისტი მხატვრების ვინსტ ლუდვიგ კორნეისისა და ვახილი კანდინსკის ნამუშევრებში.



ვინსენტ ვან გოგი,
„ძვლავისფერი“; 1910 წ.
<https://bit.ly/2MmU7yU>



ვინსტ ლუდვიგ კორნეისი,
„მარცხა“; 1910 წ.
<https://bit.ly/39eNIFY>



ვან გოგი, „ეიზაპო
სახლითა და
მხეხლით“; 1889 წ.
<https://bit.ly/39eNp6Y>



ვახილი კანდინსკი,
„მურნაუხ ქუჩა“; 1908
წ. <http://bit.ly/2Ycm1he>

• **დავალევა 3, მსჯელობა (მომდინარეობის მხატვრული მახასიათებლები):**
• მოიხივე და შეაღწევი ვინსენტ ვან გოგის პოლანდიური და ფრანგული პერიოდების ნამუშევრები. დააკვირდი ფერთა შეხამებას.

• რომელი ორი ფერი ჭარბობს პოლანდიურ და რომელი ფრანგული პერიოდის ფერწერაში?
• როგორ იცვლება ნამუშევრების განწყობა კოლორიტის გამო?
• ჩამოწერე ნამუშევრების კოლორიტისთვის დამახასიათებელი ზედსართავი სახელები პერიოდების მიხედვით.

* **მინიშნება მასწავლებელს:**
ვან გოგის შემოქმედების პოლანდიური პერიოდის დახასიათება:
მონოქრომული, ჭკუჭყიანი, სევდიანი, მოღუშული, ჩამოქეპული, უსინათლო, უსიცოცხლო, ძუნწი პალიტრა.
ვან გოგის შემოქმედების ფრანგული პერიოდის დახასიათება:
კონტრასტული, ხალისიანი, ინტენსიური, ხასხასა და სხვა.

დავალევის II ვარიანტი:
• მოიხივე ტულუს ლორეკის, ანრი მატისის, პოლ გოგენის, პოლ სინიაკის, ჟორჟ სორასა და სხვა მხატვრების ნამუშევრები. გადახედე სხვა ეპოქებისა და მიმდინარეობების დიდი მხატვრების სურათებსაც.
• ჩამოწერე იმ მხატვრების სახელები, რომელთა ნამუშევრებშიც დაათვალიერე ყოველი სახელის გასწვრივ მოკლე დაწერე. თუ რა შთაბეჭდილება მოახდინა შენზე ამ ხელოვანის ნამუშევრებმა. ყოველ ავტორს მიუწერე იმ ორი ფერის დახასიათება, რომლებსაც ის უფრო ხშირად მიმართავს.
• როგორ ფიქრობ, არიან მხატვრები, რომელთა შემოქმედებაშიც ვერ აღნიშნავ ფერთა რომელიმე წყვილისადმი უპირატეს დამოკიდებულებას?
• შენ რომელი ფერებით გიყვარს ხატვა? რომელ ფერადოვან შეხამებებს ანიჭებ უპირატესობას ჩაცმაში ან ინტერიერში? ხომ არ შეცვლილა შენი დამოკიდებულება ფერისადმი დროთა განმავლობაში? როგორ მოქმედებს ფერი შენს განწყობაზე?

ვან გოგის შემოქმედება:
https://artsandculture.google.com/entity/vincent-van-gogh/m07_m2?hl=en
<https://vangoghworldwide.org/>
<https://www.vangoghgallery.com/catalog/gallery.html>

ვან გოგის ნამუშევრების ილუსტრაციები მაღალი რეზოლუციით: <https://bit.ly/3xofEvr>

• **დავალევა 4, „ფერთა გამა“ (პრაქტიკული სამუშაო):**
მასალა:
აკრილის ან გუაშის საღებავები
3ა ფორმატის სახატავი ფურცელი
• შეარჩიე ვან გოგის მხატვრობისთვის დამახასიათებელი ფერთა გამის შესატყვისი საღებავები.
• დახატე ნატურმორტი, პეიზაჟი ან რაიმე ჟანრული სცენა მხოლოდ შეჩენული ფერებით.
• საგნის ფორმა გამოგვეთქმევი მონასხმების მიმათვლევით.

• **დაფიქსაცია 5** (პრაქტიკული სამუშაო):

- განვიხილოთ მასალიდან შეარჩიეთ რომელიმე მხატვრის სურათი და დახატეთ მისი მახასიათებელი ასლი. ყურადღება მიაქციეთ შეჩვენებული ხელოვნებისთვის დამახასიათებელ მხატვრულ ხერხებსა და საშუალებებს და კვადრს, სწორედ მათზე გააკეთოთ აქცენტები.

• **დაფიქსაცია** (პრაქტიკული სამუშაო მასწავლებლის არჩევანით):

- დახატეთ მარტივი გამოსახულება სქელი, მსუქი, სწრაფი მიხასიათებელი.

მასალა:

მუქი

გუაშის საღებავები

თაბაშირის ფხვნილი ან საფითხი (შპაკლი)

ფუნჯი ან მასტეხინი

თუ ზეთის საღებავები არ გაქვს, შეუძლია საღებავს თაბაშირის ფხვნილი ან საფითხი (შპაკლი) საღებავი შესქელდება და შეძლებს იმპასტოს ტექნიკით მუშაობას. იმუშავე სწრაფად, ფუნჯად, ფუნჯით ან მასტეხინით. ნუ შეუშვებ ფერებს პალიტრაზე. მუქის ზედაპირზე გვერდობენ დაღე სუფთა ფერის მიხასიათებელი. სასურველ ფაქტურულ ეფექტს

შორი მანძილიდან დაინახავ

ფაქტურული ეფექტის ნიმუში:



ნინო სანგბლიძის ნამუშევარი: <https://bit.ly/3o3B75G>

• **დაგეგვა** - კელევა (ისტორიული კონტექსტი და გავლენები):

- მოიხილეთ დამატებითი ინფორმაცია ვინსენტ ვან გოგის შესახებ. წაკითხვით დასაფიქრებელზე შეაღწიეთ ვინსენტ ვან გოგის შემოქმედებითი გავლენებისა და შთაბეჭებითი წყაროების ასოციაციური ბადაყ.



წყაროები:
<http://bit.ly/36Zr1D1n>,
<http://bit.ly/3qaZr1UQ>

ირენე სტოუნი, „წვერილი სიცოცხლისა“, რომანის აღფ ვერსია:

(ამერიკელი მწერლის ირენე სტოუნის პოფრადული რომანი მოგვითხრობს ღიდ პოლანდიელ მხატვარ ვინსენტ ვან გოგ ზე. ავტორი ეყარება ფაქტობრივ მასალას. მკითხველის თვალწინ თანდათან იშლება მხატვრის დრამატული ცხოვრების სურათები) <https://bit.ly/3cZ1cKu>

ნახაჯი 6

გაკვეთილი 15. ექსპრესიონიზმი

რესურსი 8

ეს გაკვეთილები მიზნად ისახავს ექსპრესიონიზმის მიმდინარეობისა და მასზე უცხო კულტურების გავლენების ფაქტორებთან გაცნობას, ასევე ხაზის თვისებებისა და გამოხატულების დეფორმაცია-დისპორტივის მხატვრული შესაძლებლობების გაცნობიერება-დაფუძვლებას ემოციის გამოხატვისთვის;

- **დაგეგვა:**
 - გადახედეთ ილუსტრაციებს. რომელი მათგანი გამოხატავს ავტორის ემოციურ განწყობას და რომელი ვითარების დაბეჭდვას?
 - რა ემოციას იწვევს ისინი შენში? რა მხატვრული ხერხები იწვევენ ამ ემოციას?

აფრიკული კერამიკა და ნიღბები: https://en.wikipedia.org/wiki/African_sculpture

• **დაგეგვება I (ისტორიული კონტექსტი და გავლენები):**

- შეადგინე ასოციაციური ბადე, რომელიც აჩვენებს, თუ რამ იქონია გავლენა ექსპრესიონისტების შემოქმედებაზე. საგარეულო ნიმუში:

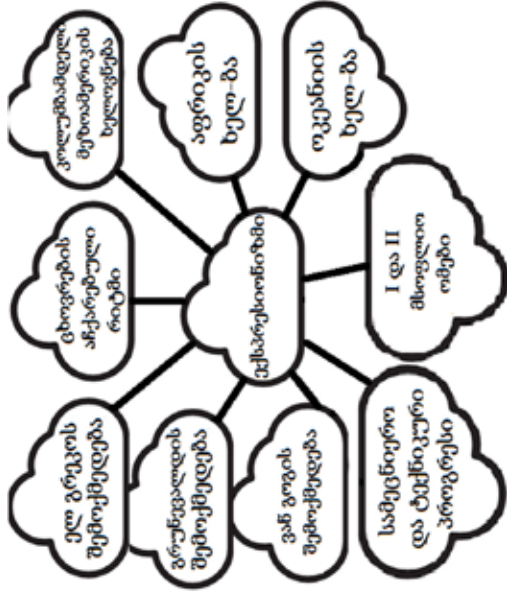

ლურჯი მხედარი

რესურსი 9

შესავალი შკითხვა:

- როგორია ექსპრესიული ადამიანი?
- როგორი შეიძლება იყოს ექსპრესიული მხატვრობა?
- დააკვირდი ილუსტრაციებს - რა არის მათში ექსპრესიული?

დამატებითი ინფორმაცია:

აენგარდისტ მხატვართა გაერთიანებამ **„ლურჯი მხედარი“** სულ სამ წელიწადს (1911-1914) იარსება, მაგრამ მისი გავლენა დღემდე იგრძნობა ხელოვნებაში. ამ გაერთიანების წევრები იყვნენ XX საუკუნის დასაწყისში ბერმანის ქალაქ მიუნხენში ფერწერის საფუძვლების შესასწავლად ჩასული ახალგაზრდა, მაგრამ უკვე ჩამოყალიბებული პიროვნებები.

ბერლინის დაბარსებები იყვნენ **გასილი კანდინსკი** და **ფრანც მარტი**, რომელთა მიზანი იყო აკადემიური მხატვრობის მოგველეხი ტრადიციების ახალი, თავისუფალი ხელოვნებით ჩანაცვლება. ამისთვის გადაწყდა, გამოეცათ აღმანახი, რომელსაც **„ლურჯი მხედარი“** უწოდეს. აღმანახში საუბრობდნენ ხელოვნებაზე (მხატვრობა, პოეზია, თეატრი და სხვა), თანამედროვე ხელოვნების ამოცანების და ხელოვნების დარგებს შორის კავშირზე.

კანდინსკის და მარკოს გარდა, გაერთიანების ბიროს შედგენდნენ **პაულ კლევე**, **მარიანა ვეროიგონა**, **ალექსეი იავლენსკი** და **აიგუსტ მაკე**. გაერთიანების შედეგად მოხდა წინაწინააღმდეგარაღი მუსიკოსები, პოეტები, მოცემკავები, თეატრის მოღვაწეები, რომელთაც თანამედროვე ხელოვნებისადმი ინტერესი აერთიანებდათ.

1895წ. 30 წელს გადაცილებულმა წარმატებულმა ოუთისტმა **ვასილი კანდინსკიმ (1866-1944)** ქ. მოსკოვში, იმპრესიონისტების გამოგონებულ კლოდ მიხელს „თივის ზინის“ ნახვის შემდეგ მიატოვა პროფესია და მიუხედავად ჩაიდა მხატვრობის დასაუფლებლად. აქ მას დახვდა რუსი კომპოზიტორის ჯგუფი, მათ შორის ალ. იავლენსკი და მარიანა ვეროიგონა, რომლებიც ხელოვნების ახალი ფორმების ძიებებში იყვნენ პატენტუდნი. მიუხედავად იმისა, რომ კანდინსკი მიუხედავად სახმანო აქადემიაში აკადემიურ მხატვრობას ეყოფლებოდა, სწორედ მეცობრების წრემ განაპირობა ის, რომ მისი შემოქმედება რადიკალურად განსხვავებულ მიმართულებით ჩამოყალიბდა.

ფრანც მარკი (1880-1916), მართალია, მოკლი ცხოვრება ცხოველებს ხატავდა, მის მხატვრობას ძნელად უწოდებ ანიმალისტურს. ფრანც მარკის ამოცანაა არა კონკრეტულად რომელიმე ცხოველის სილამაზის ან მისი თვისებების ჩვენება, არამედ სამყაროს მთლიანობის, მისი სილამაზის, ბუნებისა და მისი ქმნილებების ერთიანობის, პარმიონის წარმოქმნა. შესაძლოა, მარკის ცხოველები ადამიანთა ერთგვარ ალგორითმად იკითხებოდნენ.

1910 წ. ბავარიისში მოეწყო გამოფენა, რომელზეც თანამედროვე ხელოვნება, მათ შორის, ვასილი კანდინსკის ნამუშევრები იყო წარმოდგენილი. ყოველ საღამოს, გამოფენის დასრულების შემდეგ, პალატის მფლობელი სურათებს დამოუკიდებელთა ნაფურცლებს განსწავლავდა. ერთდროულად ადამიანი, რომელმაც ბაიო და მილიო ეს სურათები, იყო ფრანც მარკი. ამ გამოფენამ გადაწყვეტილი იქნა, მადლობას მხატვრობისადმი მის მიღობაზე. აღფრთოვანებულმა მარკმა ვასილი კანდინსკის წერილი მისწერა, მადლობას უხდოდა სითამამისა და იმ შთაბეჭდილებებისთვის, რომელიც მასზე კანდინსკის ნამუშევრებმა მოახდინეს. ამ შემთხვევის შემდეგ ირი მხატვარი დამეობრდა, ფრანც მარკი კი „ლურჯი მხდრის“ მომავალი აღმანახის მოგვარი რედაქტორი გახდა.

ფრანც მარკის ნამუშევრები: <https://www.franzmarc.org/> „მელები, ბადაკანეთის ომი“, 1913 წ. <https://bit.ly/2NKUz0M>

შეიცვარიელი მხატვარი **პაულ კლევე (1879-1940)** ისეთვე კარგი მუსიკოსი იყო, როგორც ვერმეწერი. ამ ხელოვნის ძნელად მიუსადაგებ რომელიმე მიმდინარეობას. „იხმებისგან“ თავისუფალი მისი შემოქმედება მუდმივო ექსპერიმენტო იყო – იგი იფიქრებდა წერის სხვადასხვა ტექნიკას, ცდიდა ნაირ-ნაირ მასალას... ამბობდა – ხელოვნების ნაწარმოები მინდა გეგზარდო, როგორც მცენარეო. პაულ კლევე პირველი მხატვარია, რომელმაც ბავშვების შემოქმედებას ხელოვნება დაარქვა. პაულ კლევე და ვასილი კანდინსკი მიუხედავად თანაკურსელები იყვნენ. მოგვიანებით ერთად ასწავლიდნენ ბავშვებში – მშენებლობისა და მხატვრობის კონსტრუირების უმაღლეს სკოლაში (გერმანია). საღამოობით მეცობრები ხელოვნებაზე საუბრობდნენ და მუსიკით ირობდნენ თავს – კანდინსკი ფორტეპიანოზე უკრავდა, კლევე კი – ვიოლინოზე.

პაულ კლევის შემოქმედება: <https://www.wikiart.org/en/paul-lee>

აიგუსტ მაკე (1887-1914) გერმანელი მხატვარი ექსპრესიონისტი თავის ნამუშევრებში აბსტრაქციულ ფორმებს სიმბოლურ და ფსიქოლოგიურ მნიშვნელობას ანიჭებდა. მისი მხატვრობის სტილი ფიფიზმის, ექსპრესიონიზმისა და კუბიზმის ნახავია. ვერები – კამკაშა, ნათელი, კონტრასტული; ფორმს – პირობითი, მოცულობის მინიშნებით; განწყობა – მშვიდი, ხასიათიერი, ისეთი, როგორც თავად მხატვარი იყო. აიგუსტ მაკე I მსოფლიო ომში მოხალისედ წავიდა. ის ომში 27 წლისა დაიღუპა. ხანმოკლე სიცოცხლის მიუხედავად, საკმაოდ მდიდარი შემოქმედებითი მემკვიდრეობა დატოვა.

აიგუსტ მაკის ნამუშევრები: <https://www.augustmacke.org/>

• დაფალება 2, შედარებითი ანალიზი (ისტორიული კონტექსტი და გავლენები, მიმდინარეობის მხატვრული მახასიათებლები):

- მოთხე და დათვალიერე ექსპოზიციისტი მხატვრების ნამუშევრები.
- რა სიახლე შემოიტანეს მათ მხატვრობაში და რა იყო ამის მიზეზი?
- რა მხატვრული საშუალებები დომინირებს მათ ნამუშევრებში?

საგარეულო პასუხი: ექსპოზიციისტიებმა მიზნად დაისახეს მსოფლიო სულიერი განცდების გადმოცემა. ისინი ხშირად მიმართავენ მკვეთრ ხაზოვან ნახატს; კუთხოვან (წაწმენტილ) ფორმებს, დეფორმაციას, დისპროპორციას, სტილიზაციას, ირეალურ ფერებს, მკვეთრ, კონტრასტულ კოლორებს, გამარტივებულ ნახატს დეტალიზაციის გარეშე.

„ლურჯი მხედრის“ ამორბალი

რესურსი 10

დამატებითი ინფორმაცია:

დიდი რუსი რეალისტი მხატვარი ილია რეპინი თავის საამაჟო მიწაზე, **მარიანა ვეროვიანას** „რუს რემბრანდტს“ უწოდებდა. რეპინის სახელისნოში მარიანამ გაცივნი ალექსეი ივლინსკი, რომელთან ერთადაც მოგვიანებით მიუნხენში გადასახლდა. მარიანამ ათი წლით მიატოვა მხატვრობა და მოიღო თავისი ენერჯია ივლინსკის მხატვრად ჩამოყალიბებასა და ხელოვნება წრეში მის დამკვიდრებას მიუძღვნა. მას სჯეროდა ივლინსკის გენიალობისა და თვლიდა, რომ დიდად ამისთვის საკუთარი ნიჭი შეეწირა. ამ პერიოდში მარიანა აქტიურად მონაწილეობდა მიუნხენის სახელოვნებო ცხოვრებაში. მან თავის ბინაში მოაწყო ხალონი, რომელიც გერმანული ავანგარდის წარმომადგენელი ხელოვნების შეკრების ადგილი გახდა. ამ შეკრებებზე გამართულ დისკუსებში მარიანა, რომელიც ბევრს მოეზაურობდა და საკმაოდ განათლებულიც იყო, ერთ-ერთ წამყვან როლს ასრულებდა. მარიანას ცხოვრებაში გარდამტეხი როლი შეასრულა პარიზში მოაწყო ხალონი, რომელიც გერმანული ავანგარდის წარმომადგენელი გადაცილებულმა ქალმა კვლავ აიღო ფუნჯი ხელში. აღმოჩნდა, რომ ხანგრძლივ შემოქმედებით პაუზას უშედეგოდ არ ჩაუვლიდა. ამ პერიოდში მარიანამ მკაფიოდ გაიახრა, თუ რა იყო ხელოვნება, რა სურდა მას, რა იყო მისთვის მხატვრობა. თურმე, ვასილი კანდინსკი ხშირად სტუმრობდა მარიანას და მასთან ერთად აკეთებდა ეტიუდებს, რამაც დიდი გავლენა მოახდინა კანდინსკის ხედვის ჩამოყალიბებაზე.

პირველი წარმატება ექვთოვიანას მოუტანა სურათმა „შემოდგომა, სკოლა“ (1911 წ.). პოსტიმპრესიონისტების ფოფსტებისა და იაპონური გრაფიკით ნახაზდროები მისი ყოველი სურათი ექსპერიმენტია – შინაარსის, კომპოზიციის, ფერის სრულიად ახლებური, მისებური გააზრება. მისი ადრინდელი მუქი პალიტრა კაშკაშა, კონტრასტული ფერებით შემოცვალა, რეალისტური გამოხატულება კი ფერადი ლაქებით მონიშნულმა ფოგურებმა, წითელმა ხეებმა და ლურჯმა მოეგმა ჩაანაცვლეს. მარიანას უცნაური სამყარო არ არის ირეალური – ეს მისი ადქმაა, მისი ხედვა.

მარიანა ვეროვიანას ნამუშევრები: <https://taniand.livejournal.com/2497451.html>

• დაფალება 3, მსჯელობა (მიმდინარეობის მხატვრული მახასიათებლები, ნაწარმოების ანალიზი):

- დააკვირდი მარიანა ვეროვიანას კომპოზიციებს და იმსჯელო:
- რა არის მოთხარი? რა იტყობს შენს ყურადღებას პირველ როგში?
- რა ადგილი უკავია კომპოზიციის საკვანძო გამოსახულებას?
- როგორია თვისებური სივრცე?
- როგორია ფერი, ფორმა, განათება?
- რა სახვითი ხერხებით იქმნება სურათის განწყობა და ხასიათი?

საგარაუდო პასუხი: მართანა ვეროიკიანას სურათების კომპოზიციური წყობა ძალიან უწყვეტია. როგორც წესი, ნებისმიერ სურათში აქცენტი (ფერი, განათება, ზომები) მოვარჯხე კეთდება. ვეროიკიანას სურათებში კი ის, რისთვისაც მიიღო კომპოზიცია იქნება, ხშირად ერთი ბეწო დაკლავა მინიმალური. კომპოზიციის ძირში მიკუჭული, ან სულაც მოჭრილი ფიგურები სურათის მოვარჯხელს წარმოაჩენენ. სურათის განწყობა და ხასიათი იქნება ინტენსიური ფერებით, მკვეთრი, ენერგიული მიანასებით, მკაფიო ხაზებითა და კონტურით, ლოკალური დაქებით, აქცენტორებული განათებით, რაც ერთობლიობაში სამყაროს სისავსის შეგრძნებას იძლევა.

ნახაჯი 7

გაკვეთილი 16. მწესარების სხა

რესურსი 11

ღამატებითი ინფორმაცია:

ბერძანული მხატვარი გრაფიკოსისა და მოქანდაკის **კმე კოლეცის** (1867-1945) შემოქმედების დამახასიათებელი ნიშნებია – დრამატული, ტრაგიკული გაუქვნილი სურათები, რასაც ფიგურების დაბალი პოზიციითა თუ კესტით, თითქმის სილუეტადმდე დაკვიანილი სახე-ხატების, შექვრიდლის კონტრასტითა და მკვეთრი, უხეში შტრისებით გადმოგვცემს. მისი სურათები დარბ, დადლიდ, კუმბ, ბაწალუბულ ადამიანებს ასახვენ – იბას, რასაც კმე გარშემო ხელავდა (მისი მუდღე კმე იყო და სწორედ ამ ფენის წარმომადგენლებს შეკრნალობდა).

კმეს მხატვრობის თავდაპირველი რეალისტური მანერა კესპრისიონისტი მხატვრების გავლენით პირობობს მხატვრულმა ხერხებმა შეცვალეს, რამაც კიდევ უფრო გაამძაფრა სურათებში წარმონეილი დრამა, რომლის მოთავარი გმირი ყოველთვის არის დედა, რომელიც შვილის დაკარგვის შიმს ებრძვის. ეს შიმსი, ეს განცდა კმეს ბიოგრაფიის სამწუხარო ნაწილია და, შედეგად, მისი შემოქმედების გამთილი თემი.

1920 წელს კმე კოლეცი გახდა პრუსიის სამხატვრო აკადემიის პირველი ქალი პროფესორი.

- **დავალბა 1, შედარებითი ანალიზი:**
 - მოითე მიქლანჯელოს ქანდაკება „ბეტა“ და შედარე იგი კმე კოლეციის „ბეტას“.

საგარაუდო პასუხი: მიქლანჯელოსგან განსხვავებით, კმე კოლეცი მიმართავს ისეთ მხატვრულ ხერხებს, როგორიცაა დეფორმაცია, უტრირება, უხეში, განზოგადებული ფორმები, კომპოზიცია დაუნაწვერებელია, ირი ფიგურა ერთ მოლიანობას წარმოადგენს. კმე კოლეცი არ მიმართავს ისეთ დეტალიზაციას და ანატომიურ სიზუსტეს, როგორსაც მიქლანჯელო (ქრისტეს ძარღვიანი ხელი, დრაპირება და სხვა).



კმე კოლეციის „ბეტა“: <https://bit.ly/2PXIMfU>

მიქლანჯელოს „ბეტა“: <https://bit.ly/3sWPkVc>

• **დავალბა 2**

- რატომ შეიძინა ბეკონმა ფერთა ასეთი შეხამება ?
- რა შთაბეჭდილებას ახდენ შენზე ველასკეს ბეკონისეული ინტერპრეტაციები?

- **დავალბა 3, შედარებითი ანალიზი (ისტორიული კონტექსტი და გავლენები, მიმდინარეობის მხატვრული მახასიათებლები):**

- შედარე აღორძინების ეპოქის მხატვრების, გერმანელი მატეას გროუნველდის, იტალიელი რაფაელ ხანციოსა და XX-ის ბერმანელი მხატვრის კმილ ნოლდეს ჯვარცმები.
- რა შთაბეჭდილებას ახდენს, რა ემოციას იწვევს ეს ნამუშევრები?
- რა სახეითი ენით აღწევს ფერმწერი სასურველ ეფექტს?
- როგორ ფიქრობ, ვისი გავლენა ემხნევა კმილ ნოლდეს ნამუშევარს?
- რატომ იქცა კესარესიონისტების კერაად სწორედ გროუნველდი და არა რაფაელი?

დამატებითი რესურსი გაკვეთილისთვის:

ანა კლიაშვილის ტელეგრაფითილი „მეწლი ხელოვნების ინტერპრეტაცია თანამედროვე ხელოვნებაში“ (VII-VIII კლასებისთვის). <https://www.youtube.com/watch?v=EZlnR-LMyNU>

ედვარდ მუნკი

რესურსი 12

ნორვეგიელი მხატვრის **ედვარდ მუნკის** (1863-1944 წ.) სურათი „იკილი“ ისეთივე ცნობილია, როგორც ლკონარდო და ვინჩის „ჯოკონდა“. მხატვარი ედვარდ მუნკი ამბობდა: „ჩემი სურათები ჩემი დღეობისაა. მე ვხატავ არა იმას, რასაც ვხედავ, არამედ იმას, რაც დავინახე“. მისი სურათების თემატიკაში სიუჟეტები მუნკის ბიოგრაფიის გავლენაა. სურათების სათაურებზე კარა იმისთვის, რომ გამოიყენო მათი ავტორის ხასიათი – „მელანქოლია“, „სიკვდილის სურნელი“, „იკილი“, „სნეული ბავშვი“... მუნკის შემოქმედების ხასიათი იცვლება ავტორის ასაკთან ერთად, ოღონდ არა ისე მკვეთრად, რადიკალურად, როგორც მისი თანამედროვე მხატვრების შემოქმედებაში. საბოლოოდ მისმა ხელოვნებამ დაუმთავრებელი სურათის სახე მიიღო. ხშირად მუნკი ცილის ფრაგმენტებს სრულიად ხელუხლებელს ტოვებს.

მუნკის ავტობიოგრაფიები არ ჰავს არცერთი მხატვრის ავტობიოგრაფიის, როგორც წესი, მხატვრები ავტობიოგრაფიაში საკუთარ თავს წარმოაჩენენ სახეობად, გაბრუნებულად, ან ცდილობენ, შეუღლან ხელებად დაგვიანახონ, მაგრამ ახვ ფიქრობა პოზირების მოძებნაში. მუნკის ავტობიოგრაფიები კი თითქოს წამიერი გავლენაა – ამოვსება, წამიც და თავის საქმეს გააგრძელებს ან დერეფანში გაუჩინარდება. ამ სურათებში ავტობიოგრაფიის ფონზე გამოისახული გარემო, ინტერიერის დეტალები არანაკლებ მნიშვნელოვანია, ვიდრე თავად სურათის კმირი. უსაგნო ფონი თუ ინტერიერის დეტალები, ან პლემი, რომელიც მუხლებზე აფარია და აწეული საწოლი, სურათის სიუჟეტის ნაწილი, მისი გაგრძელებაა.

ედვარდ მუნკის შემოქმედება: <https://www.edvardmunch.org/edvard-munch-paintings.jsp>

- **დავალბა 4, შეკითხვა:**

- როგორ, რა სახეითი ხერხებით ახასიაეს მუნკი ბუნების განგაშს ტილოზე „იკილი“?
- საგარეულო პასუხი:** ედვარდ მუნკის სურათში „იკილი“ ყველაფერი მოიარაბს, ღლებს, დეკორირდება, თითქოს პალეოციხიციანაა, დამის კომპარია. მკვეთრი ფერები და ჩახვეული ხაზები წყნს მუნკის თითქოს მორქეში ითრევის.

ატირიალებს და ბოლოს ადამიანის უმუღლოდ სახესთან მოიყვანს. ცაზე ღრუბლები განგაშით მღვლეწარე და მყვირალაა, ადამიანის ხახე თავის ქალას, სიკვდილს ჰგავს.

- **დაფალება 5** (ბრაქტიკული სამუშაო):
 - დახატე გაბრაზება, წყნა, შიში...
 - რა ფერები და ფორმები მოუხდება ამ გზინობებს?



მისწავლის ნამუშევარი:

რესურსი 13

კარლო კაჭარაგა (დამატებითი საკითხავი)
დამატებითი ვიდეომასალა კარლო კაჭარაგას შემოქმედების შესახებ: <http://bit.ly/3aPKJfH>

- **დაფალება - შემაჯამებელი დისკუსია „ექსპრესიონიზმი“** (მიმდინარეობის მხატვრული მახასიათებლები):
 - მოგწონს ექსპრესიონისტების ნამუშევრები?
 - რა შთაბეჭდილებას ახდენენ ისინი შენზე?
 - რა გროხობებს იწვევენ ისინი შენში?
 - რა ფიქრებს აღფრავენ ეს ნამუშევრები?
 - რა სახვითი საშუალებებია და ხერხებია მიღწეული ეს ეფექტი?
 - როგორ ფიქრობ, სად აჯობებს მათი გამოფენა (საცხოვრებელი ბინის სათინებელ ოთახში, საბავშვო ბაღის სასაღილო ოთახში, კელესიაში, მუზეუმში)? რატომ?
 - როგორ ფიქრობ, რატომ არის სახარგებლო და სასიკეთო სხვა ადამიანის განცდებში ჩახედავა?

***ზინიშნება მასწავლებელს:**
 სასურველია, მასწავლებელმა მოიყვანოს მისწავლებები იმ დასკვნად, რომ ექსპრესიონისტების ესთეტიკა სწორად განგებ ანგრევენ და ამხინჯებს ფორმას, რათა მხვინი განცდა გადმოგვცეს. ექსპრესიონისტების ნაწარმოებები იქნება არა თვალის საამებლად, არამედ სხვისი განცდებისადმი თანაგრძობის, კმათობის უნარის გასაღვეებლად.

ნაბიჯი 8

გაკვეთილი 17. სეზანი და კუბიზმი

რესურსი 14

მოცემული გაკვეთილი მიზნად ისახავს კუბისტიკის შემოქმედებაზე დაკვირვებით, ფორმისა და დეკორაციის, ხედვის მრავლობითი წერტილის, პერსპექტივის რღვევის შესაძლებლობების გაცნობიერება-დაუფლება.

- **დავალება - მსჯელობა (მიმდინარეობის მხატვრული მახასიათებლები):**
 - შენი აზრით, რა ნიშნები უნდა ახასიათებდეს მიმდინარეობას, რომელსაც კუბიზმს უწოდებენ? თურმე, პაბლო პიკასო ამ სახელწოდებას არ ქოანხმებოდა. როგორ ფიქრობ, რატომ?

დამატებითი ინფორმაცია:

კუბიზმის შექმნელება - პაბლო პიკასომ და ჟორჟ ბრაკმა XX ს-ის ახალი, რევოლუციური სახვითი ენა შექმნეს - სივრცე დაამსხვრიეს, ფორმები გეომეტრიულ ბლოკებად აქცეს, შეცვალეს მოცულობა, საგანი დაანაწიკრეს და მაკურბეგლს სხვადასხვა რაკურსით დაანახეს. კუბიზმი უარს აცხადებს ტრადიციულ პერსპექტივაზე. მისი ამოცანა იყო, ტილოზე სივრცის შეგრძობა ახალი მეთოდით გადამოეცა. პიკასოსა და ბრაკის მკვებებსაც კი არ მოეწონათ ეს მახინჯი ესოტიკა. მატიხი ისე აღწვითებულა, თურმე პიკასოს დაეუქრა, შეთან აიღარ ვიმეგობრებო. გამოუცდელო თვალისთვის ხომ, მით უმეტეს, კუბისტური ნახატები ამოუცნობ რეგულებად რჩებოდა. მაგრამ ეხნც ამაში ახალი დროის გამობახილო დაინახა, აღფრთოვანებული იყო.

- **დავალება 1 (მიმდინარეობის მხატვრული მახასიათებლები, პრაქტიკული სამუშაო):**

- დააკვირდი გარშემო საგნებს და დაფიქრდი, როგორ შეიძლება მათი „დაშლა“ მარტოვ გეომეტრიულ ფორმებად ისე, რომ საგნის ამოცნობა შეეძლოს. დახატე ესკიზი და დაფიქრე.



პაბლო პიკასო, „ნატურმორტი ჩაილით“, 1947 წ.
<https://www.pinterest.com/pin/511932682620840049/>



პაბლო პიკასო, „ნატურმორტი სანილით“, 1945 წ.
<https://bit.ly/3dR1OJ2>

- **დავალება 2 (პრაქტიკული დავალება):**
 - აკვარელის ან გუაშის საღებავებით, დიდი, ფართო მინასმებოთ, დახატე ხელი შენი ფანჯრიდან მსხვილი გეომეტრიული ფორმებით, წვრილი დეტალების გარეშე.

- **დავალგება 3, შედარებითი ანალიზი** (მომდინარეობის მხატვრული მახასიათებლები, ნაწარმოების ანალიზი):
 - მოითუ პოლ სეზანის „მობანაზე ქალიშვილები“ და შეადარე პაბლო პიკასოს „ავინიონელ ქალწულებს“. იმსჯელე მსგავსება-განსხვავებაზე.

საგარეულო პასუხი: სეზანი ქალების ფიგურებს მსხვილი მონასმებით, თლილი ფორმებითა და ფერადოვანი ლაქებით გადმოგვცემს. თითქოს ხეები და ქალები თანაბარმნიშვნელოვანი ფორმება კომპოზიციაში ფერადოვანი პარმონიის მისაღწევად.

პიკასოს „ავინიონელი ქალწულები“ ისეთ შეგრძნებას ქმნის, თითქოს სასურათე სივრციდან პაერი ამოტყმესო – ფონიცა და ფიგურებიც გეომეტრიულ, კუთხოვან ფორმებად დაიჭმუგნა, დატყდა, დაიმსხერა და შეიკუმშა. ეს პროცესი შენ თვალწინ გრძელდება. ყველაფერი ბორბავს, იცვლება.

ქალებს აფრიკულ ნიღაბს, დაუმუშავებულ, სატრიოლით დაშტრისულ და გამიორქილ ხის ნაფორტებს მიუგვოთ სახეები. ეს ქალები პიკასომ უსქესო არსებებად გამოისახა. „ავინიონელი ქალწულები“ აფრიკული პერიოდის დაგვირგვინება და კუბიზმის დასაწყისია.

პოლ სეზანი: <http://bit.ly/2Z2MAbA>
პაბლო პიკასო: <https://bit.ly/3n6nCml>

დავალგება 4 (ისტორიული კონტექსტი და გავლენები):

- შეადგინე კუბიზმის შთავრინების წყაროებისა და გავლენების ასოციაციური ბადე.

ასოციაციური ბადის საგარეულო ნიმუში:

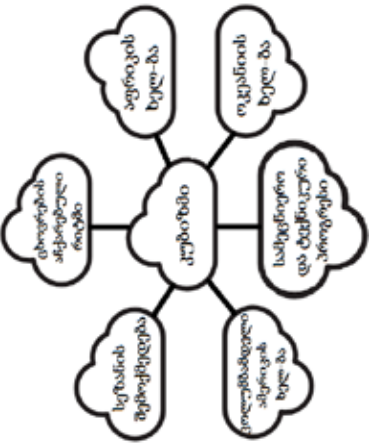

დავალგება 5, მსჯელობა:

- ხელოვნებასთან მიმართებაში ტერმინი „პრიმიტიული“ ყვეოპული ქვეყნების მიერ დაპყრობილი კოლონიებისადმი კედმადღურგმს დამოკიდებულებამ გამოიწვია.
- როგორ ფიქრობ, შეიძლება ხელოვნების ნიმუშს ვუწოდოთ „პრიმიტიული“, თუ ის მარტივი სახითი ხერხებით არის შესრულბეული?

	<p>*ადამიანი ნაწარმოებში იყენებს იმ სახით ხერხებს, რომლებიც უკეთ წარმოაჩენენ მის ჩანაფიქრს, იდეას. სახითი ხერხების სიძაბრტყე არ განსაზღვრავს ნაწარმოების მხატვრულ დირექტულებას.</p> <p>აფრიკისა და ოკეანეთის უმეტესი ტეროტორიები ვეროპული სახელწოდებით მიერ დაპყრობილ კოლონიებს წარმოადგენდნენ. ვინაიდან ევროპელები არ იცნობდნენ ამ ხალხების კულტურას, არ ესმოდათ მისი შინაარსი, გერც ალიქვამდნენ ჯეროვნად და მათ ხელმოუხდნენ განიხილავდნენ როგორც არაპროფესიონალურს, ნაიფურს.</p> <ul style="list-style-type: none"> • დავალეზა 6 (ისტორიული კონტექსტი და გავლენები): <ul style="list-style-type: none"> • ცნობილია, რომ აბაბლო პიკასომ უამრავი ინტერპრეტაცია შექმნა დიეგო ველასკესის „მეჩინების“ თემაზე დააკვირდი სურათებს. იმსჯელებ, რა შეცვალა პიკასომ თავის ვერსიაში და რატომ? • რას ინარჩუნებს პიკასო იმისთვის, რომ ველასკესის კომპოზიციის ამოსაცნობი იყოს? • მოიხილეთ ველასკესის შემოქმედებით შთაგონებული, პიკასოს მიერ შექმნილი ინტერპრეტაციების სხვა ვერსიები. როგორ ფიქრობ, რა შეიძლება ყოფილიყო ამ „აკვირების“ მიზეზი? <p>კოლაჟი</p> <p>შეკითხვა:</p> <ul style="list-style-type: none"> • გაიხსენე განვლილი მასალიდან, რომელმა მხატვარმა გამოიყენა სურათში სარკე და რა მიზნით? <p>საგარეულო მასუხი: სასურველია, მოსწავლეებმა გაიხსენონ იან ვან კოკის „არნოლფინების ოჯახი“ და ელუარდ მანეს „ბარი ფილი-ბერვერი“. მოგივანებოთ, როდესაც მოსწავლეები გაიფიქრებენ სურათის შემოქმედებას, მასწავლებელმა კიდევ ერთხელ შეასხედნოს მოსწავლეებს მხატვრობაში სარკის გამოყენების აზრობრივი დატვირთვის ეს სხვადასხვაგვარი მაგალითები.</p> <p>დამატებითი ვიდეორესურსი გაკვეთილისთვის: ტელეკოლა, სახითი ხელოვნება, IX კლასი, ნინო ხუნდაძის გაკვეთილი კოლაჟის ტექნიკის შესახებ: https://www.youtube.com/watch?v=kVU5a-m_50</p> <ul style="list-style-type: none"> • დავალეზა 7, „კოლაჟი“ (მიმდინარეობის მხატვრული მახასიათებლები, პრაქტიკული სამუშაო): <ul style="list-style-type: none"> • მოიხილეთ სხვადასხვა მასალა და გააკეთეთ ნამუშევარი კოლაჟის ტექნიკით. • საგარეულო მასალა კოლაჟის შესასრულებლად: მუყაოს ნაჭერი, ქაღალდი, სხვადასხვა მასალა და ნივთები (თოკი, ჭილიფი, მავთული, დილბი, გამოუსადეგარი ნივთები, მეტალის დეტალები, შურნაღ-გაზეთები...); ბუაშის ხაღებავი; ქაღალდის და ცხელი წებო; მაკრატელი; • მუყაოს მოზრდილ ნაჭერზე დააღებე და დააწებე მოხიბული მასალა. • კომპოზიციური განაწილებისას ყურადღება მიაქციე საგნების ზომას, ფორმას, ფერსა და ფაქტურას. • თუ საჭიროდ ჩაიფიქრებ, ნამუშევრის ფონად შეგიძლია გამოიყენო გაზეთი ან შურნაღის ფერადი ფურცლები. ასევე ნამუშევრის ნაწილი შეიძლება იყოს დახატულიც. • გაუშვებო ნამუშევარს ჩაწილი. • დავალეზა 8, „კუბისტური პორტრეტები“ (პრაქტიკული სამუშაო მასწავლებლის არჩევანით) <p style="text-align: right;">რესურსი 15</p>
--	--

	<p>I ვარიანტი:</p> <ul style="list-style-type: none"> • დახატე ან ამოჭკერი ჟურნალიდან ორი აღმნიშნის ფოტო – ერთი სახე პროფილში, მეორე კი ანფასში. • დაჭკერი ფოტოები კუთხოვან ნაკვეთად. • დააწებე ორივე სურათის ნაწილები აცდენილად ისე, რომ გამოვიდეს ერთი აღმნიშნის გამოსახულება სხვადასხვა რაკურსით (ხედვის წერტილით). • ფინად შევიძლია გამოვიყენო ჟურნალიდანვე ამოჭკერილი ტექსტები. <p>II ვარიანტი</p> <ul style="list-style-type: none"> • წვევლებში დახატე ერთმანეთის ან წარმოსახვითი პორტრეტები პროფილში ან ანფასში. • დაჭკერთ საკუთარი ნამუშევარი მაკრატლით და გაუცვალე ერთმანეთს ნაწილები. • შეგროვილი ნაწილებით თითო პორტრეტი ააწვეთ და დააწებე სუფთა ფურცელზე ისე, რომ გამოვიდეს სხვადასხვა რაკურსიდან (ანფასში და პროფილში) დანახული სახე. • დავალება 54. „სამგანზომილებიანი კუბისტური მოდელი“ (მომდინარეობს მხატვრული მხასიათებლები, პრაქტიკული საშუალო): <ul style="list-style-type: none"> • შენ მიერ შერჩეული კუბისტური ფერწერული ნამუშევრის მიხედვით შექმნი მისი სამგანზომილებიანი მოდელი, რომელშიც გამოიყენებ სხვადასხვა ფაქტურის მქონე გეომეტრიული ფორმის სიბრტყეებს. • დაწერე რეფლექსია, რომელშიც გააანალიზებ ნამუშევარზე მუშაობის ეტაპებს. <p>*დავლებს შესრულების სხვა შესაძლო ვარიანტი: მუქო და/ან ნებისმიერი სხვა მასალა საკუთარი არჩევანი პერგამენტის ქაღალდი ფანჯარი ცხელი წებო წებოვანი ღუნტი მაკრატელი მუქათის საჭრელი დანა</p> <p>ინსტრუქცია:</p> <ul style="list-style-type: none"> • დაივიწყე წვევლებად. ინტერნეტში მოიძიე, შეარჩიე და ამოიჭდე პაბლო პიკასოს ან ჟორჟ ბრაკის რომელიმე კუბისტური ფერწერული ნამუშევარი (პორტრეტი ან ნატურმორტი). <p>*სურათი უნდა ამოიჭედოს შავ-თეთრად და რაც შეიძლება დიდი ზომის.</p> <p>თარგის მომზადება:</p> <ul style="list-style-type: none"> • დაადე პერგამენტის ქაღალდი ამოიჭდილ სურათს და თითოეულ ფორმას გადაატარე კონტური. გამოჭკერი ფორმები. • დაადე თარგის ნაწილები მუქათს ნაჭკურს. შემოატარე კონტური 2 სმ-ის დაშორებით, რათა გაზარდო ფორმების ზიმა. გამოჭკერი მუქათის ფორმები და მათი საშუალებით ააწვეე სამგანზომილებიანი (რელიეფის ან მრგვალი ქანდაკების სახით) მოდელი. • გამოიყენე ნებისმიერი სხვა მასალა დეტალებისთვის სასურველი ფაქტურის და ფერის მისანიჭებლად (მაგ., მუქათის გოფირებული ფენა ან ხე). სურვილისამებრ, გააფერადე ნამუშევარი. • თუ რაიმე ადგილი მოითხოვს ამოვსებას, დაამატე შესაბამისი ფორმის საჭირო დეტალი. <p>წარდგინისას ისაუბრე:</p> <ul style="list-style-type: none"> • რომელი კუბისტური ფერწერული ნამუშევარი შეარჩიე შენი მოდელისთვის და რატომ?
--	---

- როგორ ფიქრობ, შესაძლებელია თუ არა სხვა რომელიმე მიმდინარეობის ფერწერული ტილოს გადატანა სამეგანზომილებიან მკვებად? აქვს თუ არა ამ მხრე რაიმე უპირატესობა კუბისტურ ფერწერას?
- რატომ გადაწყვიტე განსხვავებული ფაქტურის მინიჭება გარკვეული დეტალებისთვის?
- რა მასალა შეარჩიე ფაქტურული ეფექტისთვის და რატომ?
- რა ხორბულებს წააწყდი მუშაობის პროცესში და როგორ დააძლიე ისინი?
- რას შეცვლიდი, ხელახლა რომ იწყებდე მუშაობას ამ პროექტზე?

დამატებითი ინფორმაცია დავალებისთვის:

კონსტრუქტივისტი ხელოვანი ნაუმ გაბო (1890-1977), მალევეინის, ტატლინის, მონდრიანის მეტობარი, კუბიზმის წინააღმდეგ ილაშქრებდა, მაგრამ მისი ეს ორი ნამუშევარი სწორედ კუბიზმის დავალებასთან კავშირში მოგვყავს. ბოლოს და ბოლოს, კონსტრუქტივისტი თავის მდებარეობებს კუბიზმს უხდა უმადლოდეს!



ნაუმ გაბო, კონსტრუქტივისტი
თავი №1, 1916 წ.
<https://bit.ly/3cZEDuE>



ნაუმ გაბო, კონსტრუქტივისტი
თავი №2, 1916 წ.
<https://bit.ly/3ociZX9>

ნიდერლანდების ერთ პატარა ქალაქში მუყაითი მიდელირების მიყვარულთა ფესტივალი იმართება. ხელმარავე მოყვარულები გზავნი მოდელირების ნიმუშებს თავს:



<http://cardboarders.com/2012/kop-festival-deventer/>



მოსწავლეების ნამუშევრების ნიმუშები: <https://bit.ly/3nsUuWQ> <https://bit.ly/3aMCd1E>

პაბლო პიკასოს შემოქმედებითი პერიოდები:

- ყრმობა – აკადემიური პერიოდი (1889-1901 წწ.).
<http://picassolive.ru/blog/periods/rannie-godv-1889-1901/>
- ცისფერი პერიოდი (1901-1905 წწ.).
<http://picassolive.ru/blog/periods/goluboi-period-1901-1905/>
- ვარდისფერი პერიოდი (1905-1906 წწ.).
<http://picassolive.ru/blog/periods/rozyvi-period-1904-1906/>
- აფრიკული პერიოდი (1907-1909 წწ.).
<http://picassolive.ru/blog/periods/afrikanskij-period-1907-1909/>
- ანალიტიკური კუბიზმის პერიოდი (1909-1912 წწ.).
<http://picassolive.ru/blog/periods/analiticheskiy-kubizm-1909-1912/>

	<p>სინოტიკური კუბიზმის პერიოდი (1912-1917 წწ.). http://picassolive.ru/blog/periods/sinticheskij-kubizm-1912-1917/ კლასიციზმის პერიოდი (1917-1925 წწ.) http://picassolive.ru/blog/periods/period-klassicizma-1917-1925/ სიურეალიზმის პერიოდი (1925-1937 წწ.) http://picassolive.ru/blog/periods/period-syurrealizma-1925-1937/ II მსოფლიო ომის პერიოდი (1937-1945 წწ.) http://picassolive.ru/blog/periods/konec-30-x-i-vojna-1937-1945/ ომის შემდგომი პერიოდი (1946-1954 წწ.) http://picassolive.ru/blog/periods/poslevoennyj-period-1946-1954/ გვიანი პერიოდი (1954-1973 წწ.) http://picassolive.ru/blog/periods/pozdniy-period-1954-1973/</p> <p>ვიდეორესურსი: ტელესკოლა, ნინო ხუნდაძე IX კლ. სახელი ხელოვნების გაკეთილი აბდლო პიკასოს შესახებ: https://www.youtube.com/watch?v=qDY28gCYR0</p> <p>თემათა ზოგადი რესურსები: https://artsandculture.google.com/</p> <p>ტელესკოლა: ანა კლდიაშვილი: https://1tv.ge/user/anakldiashvili/ ნინო ხუნდაძე: https://1tv.ge/user/ninokhundadze/ თამარ მედიკიშვილი: https://1tv.ge/user/tamarmelikishvili/</p> <p>შეფასების კრიტერიუმები:</p> <ul style="list-style-type: none"> • ჩანაფიქრის შესაბამისად ირჩევს მასალასა და ტექნიკას და ქმნის ნამუშევარს ორი ან სამი სხვადასხვა ეპოქის ან მომდინარეობის მიღებების, სტილის, ელემენტების და სხვ. კომბინირებული გამოყენებით (ს.გ.საბ.1,2); • მის მიერ შეტყუებული რამდენიმე ნიმუშის მაგალითზე აანალიზებს სახეობის ხელოვნების მის მიერ შეტყუებული ეპოქების, მხატვრული მომდინარეობების, სტილების გამომსახველობით საშუალებებს, ხერხებს (ს.გ.საბ.3,4);
--	--

შეფასების ფორმა (სოფლ ტექსტონომიის მიხედვით) კომპლექსური დავალებით სთვის „კულტურათა გადაკეთა“:

<p>IX კლასის მოსწავლის სახელი, გვარი ----- საგანი: ხელოვნება</p>	<p>საკითხები/კვანძები: სახეითი საშუალებები და პრინციპები: მოსწავლის არჩევანი სახეითი ხელოვნების ტექნიკა: მოსწავლის არჩევანი სხვადასხვა ეპოქის/კულტურის/მიმდინარეობის/სტილის ხელოვნების სახაითო ნიშნები/მხატვრული მახასიათებლები: მოსწავლის არჩევანი</p> <p>კომპლექსური დავალების „კულტურათა გადაკეთა“ პირობა:</p> <p>შენ მიერ შეჩვენული მახალია და ტექნიკით შექმნი ნამუშევარი, რომელშიც გააერთიანებ XIX-XX სს-ის მიჯნის ევროპული ხელოვნების მიმდინარეობისა და უცხო კულტურების (თაიხის, საარსიოს, აფრიკის, ოკეანის ან კოლუმბამდელი მეზოამერიკის) სტილებს, მიღებებს ან ელემენტებს.</p> <p>დაწერე რეგლკსია კვლევის, ჩანაფიქრის, პროცესისა და შედეგის ანალიზით.</p>		
<p>რეგლკსიაში იმსჯელე:</p> <ul style="list-style-type: none"> • გაიხსენე ხელოვნების ნაწარმოებში უცხო კულტურათა გავლენების მაგალითები. როგორ შედეგს იძლევა ამგვარი კომბინაცია? • რომელი ეპოქისა და კულტურის ხელოვნების რომელი ნაწარმოებები შეაჩიე შენი ნამუშევრისთვის შთაგონების წყაროდ და რატომ? • რა როლი მიაკუთვნე თითოეულ წყაროს შენი ნამუშევრის საბოლოო ვერსიაში? • რა მახალა და ტექნიკა შეაჩიე შენი ნამუშევრისთვის და რატომ? • რა სირთულეს წააწიე შენთვის პროცესში და როგორ დაძლიე ეს სირთულე? • რა შედეგი მოგცა უცხო კულტურებიდან აღებული სტილიური ნიშნების/ელემენტების ერთმანეთთან შორებამ? • რა და რატომ შეცვალე მუშაობის პროცესში? რას შეცვლიდი, ხელახლა რომ იწყებდე ამ პროექტზე მუშაობას? • რა აღმოაჩინე ახალი ამ ნამუშევარზე მუშაობისას კვლევა-ძიების, შემოქმედებით პროცესისა და ნამუშევრის დასრულების ეტაპებზე? 	<p>სახეითი ხელოვნების ტექნიკა</p>	<p>სხვადასხვა ეპოქის/კულტურის/მიმდინარეობის/სტილის ხელოვნების სახასიათო ნიშნები/მხატვრული მახასიათებლები</p>	
<p>კრიტიკორუმი –/– საშიზზე ცნება</p>	<p>სახეითი ხელოვნების ტექნიკა</p>	<p>სხვადასხვა ეპოქის/კულტურის/მიმდინარეობის/სტილის ხელოვნების სახასიათო ნიშნები/მხატვრული მახასიათებლები</p>	
<p>აბსტრაქტული დინე მოსწავლე სიღრმისეულად გააზრებს საკითხის აზრს/ არსებობე მახასიათებლებს, რაც ცოდნის განხორციელებს, დეკორატიული ხეობის/ მსგავს მაგალითებთან შედარების საშუალებას აძლევს. უკავშირებს</p>	<p>სახეითი ხელოვნების ტექნიკა</p>	<p>სხვადასხვა ეპოქის/კულტურის/მიმდინარეობის/სტილის ხელოვნების სახასიათო ნიშნები/მხატვრული მახასიათებლები</p>	

<p>განსახილველ საკითხს პირად გამოცდილება.</p>	<p>მიმართებითი დონე მოსწავლეს ქმნის განსახილველი საკითხის არსი; ხელავს ურთიერთმიმართებებს საკითხთან დაკავშირებულ არსებით სტრუქტურულ ეროვნულ უფლებს შორის.</p>	<p>გონივრულად შეარჩევს და იყენებს შესაბამის მსაზვრულ ხელსაწყოებს, ხერხებს, წარმოაჩენს მათ გამომსახველობით შესაძლებლობებს.</p>	<p>ჩანაფიქრის შესაბამისად, აღმოაჩენს და შეარჩევს და ტექნიკას, წარმოაჩენს მათ გამომსახველობით შესაძლებლობებს.</p>	<p>კვლევის საფუძველზე გონივრულად შეარჩევს ორი ან სამი სხვადასხვა კულტურის/ეპოქის/მიმდინარეობის/სტილის ხელოვნების ნაწარმოებს, როგორც შთაბეჭებით წყაროს საკუთარი ნამუშევრისთვის. ასახულებს თავის არჩევანს.</p>
<p>მულტისტრუქტურული დონე მოსწავლეს აქვს მსოფლიო რამდენიმე, ერთმანეთთან დაკავშირებული, უსისტემო ასოციაცია/წარმოდგენა განსახილველ საკითხთან დაკავშირებით.</p>	<p>მოსწავლის მიერ შეჩვენებული სახეითი საშუალებები და ხერხები ბუნდოვნად უკავშირდება დასახულ ამოცანას.</p>	<p>მოსწავლის მიერ შეჩვენებული მასალა და ტექნიკა ბუნდოვნად უკავშირდება დასახულ ამოცანას.</p>	<p>მოსწავლის მიერ შეჩვენებული მასალა და ტექნიკა ადვილია დასახულ ამოცანას.</p>	<p>ზედაპირული კვლევის საფუძველზე შეარჩევს ორი სხვადასხვა კულტურის/ეპოქის/მიმდინარეობის/სტილის ხელოვნების ნაწარმოებს, როგორც შთაბეჭებით წყაროს საკუთარი ნამუშევრისთვის. უჭირს არჩევანის დასაბუთებას.</p>
<p>უნიტრუქტურული დონე მოსწავლეს აქვს მსოფლიო ერთი არააბსტრაქტული ასოციაცია/წარმოდგენა განსახილველ საკითხთან დაკავშირებით.</p>	<p>მოსწავლეს უჭირს სახეითი საშუალებებისა და ხერხების გამოუკიდებლად არჩევას.</p>	<p>მოსწავლეს უჭირს სახეითი საშუალებებისა და ხერხების გამოუკიდებლად არჩევას.</p>	<p>მოსწავლეს უჭირს სახეითი საშუალებებისა და ხერხების გამოუკიდებლად არჩევას.</p>	<p>არააბსტრაქტული კვლევის საფუძველზე შეარჩევს ორი სხვადასხვა კულტურის/ეპოქის/მიმდინარეობის/სტილის ხელოვნების ნაწარმოებს, როგორც საკუთარი ნამუშევრისთვის. უჭირს არჩევანის დასაბუთებას.</p>
<p>პრეტრუქტურული დონე მოსწავლეს საკითხთან დაკავშირებული ინფორმაცია.</p>	<p>მოსწავლეს უჭირს სახეითი საშუალებებისა და ხერხების გამოუკიდებლად არჩევას.</p>	<p>მოსწავლეს უჭირს სახეითი საშუალებებისა და ხერხების გამოუკიდებლად არჩევას.</p>	<p>მოსწავლეს უჭირს სახეითი საშუალებებისა და ხერხების გამოუკიდებლად არჩევას.</p>	<p>არააბსტრაქტული კვლევის საფუძველზე შეარჩევს ორი სხვადასხვა კულტურის/ეპოქის/მიმდინარეობის/სტილის ხელოვნების ნაწარმოებს, როგორც საკუთარი ნამუშევრისთვის. უჭირს არჩევანის დასაბუთებას.</p>

მასწავლებლის კომენტარი:

თემატური მატრიცა 3

<p>თემატური ბლოკი: გარემო და ხელოვნება XX ს-ის სახვითი გრამატიკა</p> <p>გაკვეთილები: 18 - 22</p>	<p style="text-align: right;">საათების რაოდენობა: 5 + 1 სთ.</p> <p>სამიზნე ცნებები და ქვეცნებები: სახვითი ხელოვნების ხერხები (ელემენტები): ხაზი; ფერი; ფორმა/დეფორმაცია (სიბრტყობრივი, გეომეტრიული); ფონისა და გამოსახულების ურთიერთმიმართება.</p> <p>სახვითი ხელოვნების საშუალებები (პრინციპები): კომპოზიციური განაწილება; სიმეტრია/ასიმეტრია; სტატიკა/დინამიკა; ხედვის წერტილი; რიტმი; დისპროპორცია; კონტრასტი; აქცენტი; განმეორებადი ფორმა (პატერნი); ხედვის წერტილი.</p> <p>დარგები: დაზღუდვი ფერწერა.</p> <p>სახვითი ხელოვნების ტექნიკა: ფერწერა, კონსტრუირება, ციფრული ტექნოლოგიები.</p> <p>ეპოქა/მიმდინარეობა/სტილი და მათი მხატვრული მახასიათებლები: ფუტურისმი, აბსტრაქცია.</p> <p>თემატური მკვიდრი წარმოდგენები:</p> <ul style="list-style-type: none"> • დაბაბულმა პოლიტიკურმა მოვლენებმა, ტექნიკურმა და სამეცნიერო პროგრესმა მკვეთრად შეცვალეს XX ს-ის გარემოც და ხელოვნებაც. • XIX ს-ის დასასრულის ნოვატორი ხელოვანები ბოლომდე მაინც ვერ წყდებიან სავნობრივ სამყაროს. XX ს-ის ხელოვნება კი თავისუფლდება რეალური გარემოს ასახვისგან. • XX ს-ში მიმდინარე ცვლილებებს მოჰყვა ხელოვანთა შემოქმედებითი მიზეზები დაბაბული გარემოს, სამყაროს ახლებური ხედვის შესაბამისი სახვითი ენის კვლევის მიმართულებით. • ტრადიციასთან კავშირი თავს იჩენს როგორც მისი გავლენის, ასევე მასთან დაპირისპირების სახით. • მე შემოდოლა გარემოსადმი ჩემი დამოკიდებულება, იდეა ან გრძნობა გადმოვიცე უსაგნო, უშინაარსო ნამუშევრით, მხოლოდ ხაზით, ფერითა და ფორმით. <p>თემატური საკვანძო შეკითხვები:</p> <ul style="list-style-type: none"> • რა ისტორიული მოვლენები, ტექნიკური თუ სამეცნიერო აღმოჩენები გახდა XX ს-ის გარემოსა და, შესაბამისად, ხელოვნების ცვლილების მიზეზი? • როგორ შეიცვალა ხელოვნება XIX და XX სს-ში და რა ძირეული სხვაობა შეინიშნება მათ შორის? • როგორი იყო XX ს-ის ხელოვანთა რეაქცია გარემოში მიმდინარე ამ ცვლილებებზე, რა მიმართულებით წარმართა მათი მიზეზები და როგორი სახვითი ენა შეიმუშავეს მათ? • რა როლი აქვს ტრადიციას ხელოვნებაში მიმდინარე სიახლეებისა და ცვლილებების გზაზე? • როგორ შემოდოლა გადმოვიცე გარემოსადმი ჩემი დამოკიდებულება, იდეა ან გრძნობა თანამედროვე მხატვრული ხერხებით? 	
<p>სამიზნე ცნებები და მათთან დაკავშირებული მკვიდრი წარმოდგენები (გრძელვადიანი სასწავლო მიზანი)</p>	<p>საკვანძო შეკითხვები: კომპლექსური დაჯვარება 3 რა სახვითი ხერხები შეიმუშავეს XX ს-ის მიმდინარეობებმა? რას მოძიემს წარსულის მხატვრული გამოცდილების გაცნობა? ამ მიმდინარეობის რა სახვითი ხერხებით შემოდოლა ავსახო ნამუშევარში საკუთარი იდეა?</p>	<p>კომპლექსური დაჯვარებები (შუალედური მიზნები) სასწავლო</p> <p>პროექტი „XX ს-ის სახვითი გრამატიკა“: XX ს-ის რომელიმე მიმდინარეობის ნაწარმოების</p>

<p>სახვითი ხელოვნების მხატვრულ-გამომსახველობითი საშუალებები (ელემენტები) და ხეივანი (პრინციპები) <i>(შედეგები: ს.გ.საბ.1, 2, 3, 4)</i></p> <ul style="list-style-type: none"> • ადამიანი ხელოვნების ნიმუშის შესაქმნელად იყენებს ხელოვნების ენას, ანუ სახვითი ხელოვნების ელემენტებსა და პრინციპებს; • სახვითი ხელოვნების ენას ვიყენებთ არა მხოლოდ ნამუშევრის შექმნისას, არამედ ხელოვნების ნიმუშების ანალიზის, ინტერპრეტაციის და შეფასებისას. <p>სახვითი ხელოვნების ტექნიკა (შედეგები: ს.გ.საბ.1, 2, 3, 4)</p> <ul style="list-style-type: none"> • ხელოვანი მასალას და ტექნიკას ირჩევს მხატვრული ჩანაფიქრის, შემოქმედებითი ამოცანის შესაბამისად; 	<p>კუბიზმი/ექსპრესიონიზმი/ ფოვიზმი/ფუტურიზმი/ აბსტრაქცია და მათი მახასიათებლები.</p>	<p>რა ეფექტს იძლევა ამ მიმდინარეობის ხერხებით შესრულებული ნამუშევარი?</p>	<p>მიხედვით ინტერპრეტაციის შექმნა.</p>
<p>კომპლექსური დავალებების ეტაპები (რესურსები, შუკითხვები, აქტივობები)</p> <p>ეტაპი 1. კომპლექსური დავალების პირობების გაანალიზი</p> <p>კომპლექსური დავალება 3: პროექტი: „XX ს-ის სახვითი გრაფიკა“</p> <p>დავალების პირობა:</p> <p>შექმენი XX ს-ის რომელიმე მიმდინარეობის ნაწარმოების შექმნის ინტერპრეტაცია. მოაწვევთ ერთობლივი გამოფენა „XX ს-ის სახვითი გრაფიკა“; რომელზეც წარმოადგენთ თქვენს ნამუშევრებს. შექმნა ნამუშევარს დაუბრუნებთ მოკლე ტექსტი ამ მიმდინარეობისა და მისი წარმომადგენლის შემოქმედების შესახებ.</p> <p>ამისთვის:</p> <ul style="list-style-type: none"> • კლასში კმჭისხრით გაინაწილეთ XX ს-ის მხატვრული მიმდინარეობები. • შეარჩიეთ შენი მიმდინარეობის წარმომადგენელი ხელოვანი ერთი ნამუშევარი და შექმენი ამ ნაწარმოების შექმნის ინტერპრეტაცია ისე, რომ დედანი ადვილი ხაზობი იყოს. გამოიყენე ორიგინალის მიმდინარეობისთვის ან ხელოვანისთვის დამახასიათებელი სახვითი ენა, დაიცავი კომპოზიციურ წიგნა, ფერადოვანი ენა ან შინაარსი. • შექმნა ნამუშევარს დაუბრუნებ მოკლე ტექსტი ამ მიმდინარეობის მხატვრული მახასიათებლების, მისი წარმომადგენლის შემოქმედებისა და შენ მიერ შექმნილი ნაწარმოების შესახებ. • მოაწვევთ ერთობლივი გამოფენა „XX ს-ის სახვითი გრაფიკა“, რომელზეც წარმოადგენთ თქვენს ნამუშევრებს. <p>წარდგენისას იმსჯელებ:</p> <ul style="list-style-type: none"> • შეჩვენებთ მიმდინარეობის ისტორიულ კონტექსტსა და გავლენებს; • მიმდინარეობისთვის დამახასიათებელ სახვით ენას; • ხელოვანის შემოქმედებით თავისებურებებს; • როგორ გამოიყენე შექმნილი ინტერპრეტაციაში მიმდინარეობის, ხელოვანისა და კონკრეტული ნაწარმოების სახვითი მახასიათებლები (სახვითი ხელოვნების საშუალებები და ხერხები)? • რაში მდებარეობს შენი ინტერპრეტაცია (ორიგინალისგან განსხვავებული ხედავ)? • აღწერე შენი შემოქმედებითი პროცესის ეტაპები ჩანაფიქრიდან საბოლოო პროდუქტამდე; • რა იყო ყველაზე რთული ამ პროექტზე მუშაობისას და როგორ დაძლიე ეს სირთულეები? • რა არის შენი ნამუშევრის ძლიერი და სუსტი მხარეები? • რა უნდა ისწავლო/განივიოთარო იმისთვის, რომ სუსტი მხარეები დაძლიო? 			
<p>დამატებითი რეკომენდაციები კომპლექსური დავალების შესასრულებლად:</p> <p>მოსწავლის მიერ შექმნილი ინტერპრეტაცია არ უნდა იყოს შერეული ნაწარმოების ზუსტი ასლი. ამიტომ სასურველია, მასწავლებელმა განუმარტოს მოსწავლეებს ტერმინი „ინტერპრეტაცია“ მნიშვნელობა: ინტერპრეტაცია ლათინური სიტყვაა და ნიშნავს განმარტებას, ახსნას, თარგმნას. მაგ.: როგორც ლიტერატურული ნაწარმოების ან ფილმის შინაარსს ვუყვებით ერთმანეთს საკუთარი სიტყვებით, ასევე შეიძლება სახვითი ხერხებით „ამოვყვებით“. გადამოვკეთ ჩვენს შთაბეჭდილებას, დამოკიდებულვას სურათისადმი.</p>			

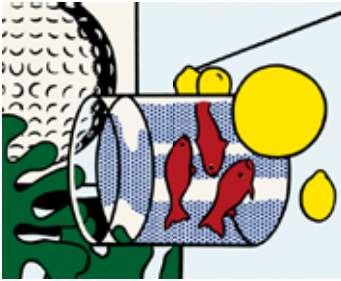
<ul style="list-style-type: none"> • კაცობრიობის განვითარებასთან ერთად ვითარდებოდა, იცვლებოდა და ჩნდებოდა ხელოვნების ახალი ფორმები, მასალა და ტექნიკა. 	<p>ანრი მატისის სურათების ინტერპრეტაციების ნიმუშები:</p> 	
<ul style="list-style-type: none"> • სხვათა ხელოვნების დარგები და აწარები (შედგენი: ს.გ.საბ.1, 2, 3, 4) • ხელოვნება ყოველდღიურ ცხოვრებაში სხვადასხვა სახით გვხვდება; • ხელოვნების ნიმუშები სხვადასხვა მიზნითა და დანიშნულებით იქმნება; • ხელოვნების დარგებად დაყოფას გამოყენებული მასალა, ტექნიკა ან დანიშნულება განაპირობებს; • თითოეული დარგისთვის სახვითი ხელოვნების რომელიმე გამომსახველობითი საშუალება თუ ხერხია მეტად დამახასიათებელი; • სახვითი ხელოვნება აწარებად იყოფა ასახული შინაარსის მიხედვით; 	<p>დევიდ პიკნი, „მოცეკვავეები“ https://bit.ly/3w0ZyBI</p> <p>ეტიპი 2. კომპლექსურ დაგებაზე მუშაობა</p> <p>გაკვეთილების ეს წევრი მიზნად ისახავს, მოსწავლეები გაეცნონ XX-XXI სს-ის მხატვრული ენის მნიშვნელობას, მრავალფეროვან სახვით ხერხებს, გააცნობიერონ მათი კაქშირი ტექნიკურ პროგრესთან, გაიფართოონ თვალსაწიერი, სამყაროს აღქმის შესაძლებლობები, აითვისონ ზოგიერთი სახვითი ხერხი.</p> <p>ნაბიჯი 1</p> <p>გაკვეთილი 18. რიტმი და კომპოზიცია</p> <p>მოცემული გაკვეთილი მიზნად ისახავს კომპოზიციაში წინასწარობის, რიტმის, სიმეტრია/ასიმეტრიის, დინამიკა/სტატიკის და პატერნის (ფორმათა განმეორებადობა) შესაძლებლობების გაცნობიერება-დაუფლვებას.</p> <ul style="list-style-type: none"> • დამატება (საკითხი II): <ul style="list-style-type: none"> • „რიტმი“ სსენებაზე უმაღლესი მუსიკა გახსენდება, მაგრამ დაკვირვებისხარ, რამდენი რამაა გარშემო რიტმული? • რა არის არითმია? • როგორი რიტმები არსებობს? • როგორ მოქმედებენ ისინი უენზე? • დამატება 1. წინარე ცოდნის გააქტიურება (მიმდინარეობის მხატვრული მასალით) <p>ზოგჯერ რიტმი თუ არითმია, სიმეტრია თუ ასიმეტრია, სტატიკა თუ დინამიკა არა მხოლოდ კონკრეტული მხატვრის, არამედ მოკლი ეპოქის ხელოვნების დამახასიათებელი ნიშანი ხდება.</p> <ul style="list-style-type: none"> • გაიხსენებენ კლასიკოსა და კლინიზმის, რენესანსისა და ბაროკოს ან კლასიციზმისა და რომანტიზმის ეპოქების ხელოვნების ნიმუშები. აღწერენ ამ ნაწარმოებების კომპოზიციების დამახასიათებელი თვისებები. 	<p>როი ლისტენსტეინი, „ნატურმორტი თევზებით“ https://bit.ly/3feSNsG</p>

<ul style="list-style-type: none"> • ხელოვნების დარგებს და ეწინარებს განვითარების თავისი ისტორია აქვს. • სხვადასხვა ეპოქის/კულტურის/ მიმდინარეობის / სტილის ხელოვნების სახასიათო ნიშნები/ მხატვრული მახასიათებლები <i>(შედეგები: ს.გ.ს.მ.1, 2, 3, 4)</i> • ყველა ეპოქის, კულტურის, მიმდინარეობის, სტილის ხელოვნებას აქვს თავისი მახასიათებელი, რომელსაც სხვადასხვა ფაქტორი განაპირობებს; • ხელოვნებაში მიმდინარე ცვლილებები (ხელოვნების დანიშნულება, მისდამი დამოკიდებულება, მხატვრულ-გამომსახველობითი საშუალებები, ხერხები, ტექნიკა, მასალა, იარაღი, დარგები, ფორმები და სხვ.) 	<p>საგარეო პასუხის ნიმუში: ბერძნული კლასიკა, რენესანსი და კლასიციზმი ხასიათდება პარმონიული სიმშვიდით, სტატიკითა და წინასწარობით, ხოლო ელიზინზმი, ბაროკო და რომანტიზმი – დრამატუზმით, დინამიკით, ასიმეტრიით.</p> <ul style="list-style-type: none"> • ღამვალუბა 2 <i>(პრაქტიკული სამუშაო):</i> <ul style="list-style-type: none"> • დაათვალიერე რიტმული გამოხატულებების ნიმუშები. თვალი გააყოლე ყოველ მათგანს და დააკვირდი, როგორ მართავს მწკობრად დალაგებული თუ განზრახ არეული ელემენტების წყობა შენს ყურადღებასა და შეგრძობებს. • ღამვალუბა 3 <i>(პრაქტიკული სამუშაო):</i> <ul style="list-style-type: none"> • გეომეტრიული ან ბუნებრივი ფორმებით დახატე რიტმული უსაგნო კომპოზიცია. განსაზღვრე, რა შედეგს გინდა მიადღო, როგორი კომპოზიცია გჭირდება – მშვიდი, მღორე, აუქცარებელი, რიტმული, ენერგიული, დინამიკური, კონფლიქტური, აგრესიული... • ღამვალუბა - ექსპერიმენტი <i>(კომპოზიციის პრინციპების გაახრება, პრაქტიკული სამუშაო):</i> მასალა: თაბახის თეთრი ფურცლები ფონისთვის, წყვილად დაჭრილი ფერადი ქაღალდები, წებო, უბის წიგნაკი. <ul style="list-style-type: none"> • წინასწარ დატყვი ფერადი ფურცლები თანაბარი ზომისა და ფორმის ნაჭრებად. მომზადებული ფერადი ნაკუწები დააღაბე ცალ-ცალკე გროუებად, ფერების მისჯდვით. <p>ჩაატარე რამდენიმე ცდა:</p> <ul style="list-style-type: none"> • ფერადი ქაღალდების ნაკუწებით, სახელმძღვანელოში მოცემული და შენ მიერ მოფორმებული სისტემის მიხედვით, შეადგინე სხვადასხვა ტიპის უსაგნო კომპოზიცია. • აღწერე და ნაწერე/ნახატე უბის წიგნაკში ყოველი ცდის შედეგის წინასწარი კარაული, მიღებული შედეგი და შენ მიერ გამოტანილი დასკვნა. <p>განსაზღვრე:</p> <ul style="list-style-type: none"> • რა შედეგს მოიტანს ერთნაირი ფორმების სხვადასხვა ხერხით დალაგება? • რა ხასიათს ანიჭებს ნამუშევარს ფორმების სხვადასხვა კომპოზიციური განლაგება? • რა როლს ასრულებს კომპოზიციაში ფერი? • რა როლს ასრულებს კომპოზიციაში რიტმი? <p>ცდა №1. თეთრი ფურცლის ცენტრში დაყარე ერთი ფერის ქაღალდების გროვა. ერთი ნაკუწი განაცალკმე ჯგუფისგან – ის უმაღლ მოქცემს ყურადღებას.</p> <ul style="list-style-type: none"> • რა ეწოდება მხატვრობაში იმ განსაკუთრებულ ობიექტს, რომელსაც მხატვარი რაიმე ნიშნით განზრახ გამოყოფს ჩვენი ყურადღების მისაპრობად? (აქცენტო).
---	---

პირდაპირ კავშირშია კაცობრიობის ისტორიაში მიმდინარე ცვლილებებთან (მსოფლმხედველობა, ტექნიკური პროგრესი, გლობალიზაცია და სხვ.);

- სხვადასხვა ეპოქისა და კულტურის ხელოვნების ფორმირებაში დიდ როლს ასრულებს ურთიერთ ზეგავლენა;
- ხელოვნების საშუალებით სხვადასხვა ეპოქისა და კულტურის შესახებ ბევრი რამის გაგება შეიძლება.



ცდა №2. თეთრ ფურცელზე, ცენტრში, გროვად დაჯერე ერთი ფერის ქალაქები. გროვაზე დააგდე ერთი განსხვავებული ფერის ნაკეპი. დააკვირდი შენს და მეკობრეების კარიანტებს.



• პირველ რიგში რამ მიიქცია თქვენი ყურადღება?

* პატარა, მაგრამ სხვა ფერის ლაქა ყურადღებას იქცევს იმ შემთხვევაშიც კი, როცა ის მერთალი და უფერულია. მასწავლებელს შეუძლია შეასხნოს მოსწავლეებს, რომ ზუსტად იგივე ხდება ცხოვრებამაც – ადამიანის განსხვავებული ქცევა, ინდივიდუალობა ყოველთვის თავლმისაცემია და გამოარჩევს მას საერთო მასიდან.

ცდა №3. ფურცელზე თანაბრად მიმოფანტე ქალაქლის სხვადასხვა ფერის ნაკეპები.

• პირველ რიგში რომელი ფერები იზიდავს შენს მხერას და რატომ?



ცდა №4. ნაკეპების მქედრო გროვა გაფანტე ისე, რომ ფორმებს შორის განხდეს მეტი თავისუფალი სივრცე და მიდო ხალვათი კომპოზიცია.

• როგორ აღიქვამს შენი მხერა ამ ორ კომპოზიციას?

*პირველ შემთხვევაში მხერა გროვაზე ფოკუსირდება, ხოლო მეორეში მხერაც გაფანტულია.



ცდა №5. გაფანტული ქაღალდების ნაწილი დააჯგუფე მცირე ზომის 2-3 გროვად. მიმოფანტული ნარჩენები დატოვე ხელუხლებლად.

- როგორ აღიქვამს შენი მხერა ამ კომპოზიციას?

*შეერა წრულად დახტის გროვიდან გროვისკენ.



ცდა №6. ფორმები თანაბრად განაწილე ფურცლის ცენტრალური ღერძის ორსაე მხარეს.

- რა ეწოდება ასეთ კომპოზიციას? (სიმეტრიული) საიდან იწებ კომპოზიციის თვლიერებას – ცენტრიდან გვერდებისკენ თუ პირიქით?

ცდა №7. ნაკეწები დალაგე სიმეტრიულად – ერთ ფურცელზე წრულად, მეორეზე კო ჯგუფდინად. კომპოზიციას სტატიკური თუ დინამიკური? საიდან იწებ კომპოზიციის თვლიერებას?

ცდა №8. ნაკეწები დალაგე გრძივ რტმულ ჯგუფებად (მაე. 1:3-1:3 ან სხვა მიმდევრობით). რას მოვაცონებს ასეთი წიობა? (მათემატიკურ მიმდევრობას, მძივს, ორნამენტს...)

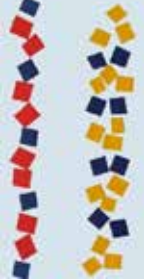

ცდა №9. მეწით მიმოყარე ფურცელზე ერთი ფერის ნაკეწები და დააკვირდი მიღებულ შედეგს.

- როგორი კომპოზიციას გამოვიდა?
- რა მოგხვდა თვალში?
- რა მიმართულებით იკითხება კომპოზიციას და რატომ? გაიმეორე იგივე სხვა ფერებით და დაახასიათე მიღებული კომპოზიციას.

ცდა №10. ნაკეწები მიმოფანტე ისე, რომ გამოვიდეს ასიმეტრიული კომპოზიციას.

- როგორი კომპოზიციას მიიღე – სტატიკური თუ დინამიკური?
- რა უნდა შეცვალო, რომ კომპოზიციის საპირისპირო ხასიათის გამოსახულება მიიღო?

ცდა №11. ნაკეწები განალაგე რაიმე სისტემით (რტმულად, თანამიმდევრულად, რაოდენობის, ფორმის და/ან ფერის მიხედვით).

- რა მიმართულებით კითხულობ კომპოზიციას? რამ მიიპყრო შენი ყურადღება?

• **ღამალუმა - მსჯელობა (მხატვრული მახასიათებლები):**

- დააკვირდი და დაახასიათე ქვემოთ შემოთავაზებული კომპოზიციები და იმჯელო, როგორ არის დაცული ან დარღვეული კომპოზიციებში წონასწორობა, სიმეტრია/ასიმეტრია, სტატიკა/დინამიკა, რიტმი, კონტრასტი, რაზეა გაკეთებული აქცენტი და სხვ.

საილუსტრაციო მასალა დაფალებითვის:



ელვარ დეზა, „არაბესკის დასასრული“, 1877 წ. <https://bit.ly/39ZFmKr>



ელვარ დეზა, „მოცხეპაშე თაიფული“, 1880 წ. <https://bit.ly/2LDHkV>



ელვარ დეზა, „მოცხეპაშე თაიფული“, 1880 წ. <https://bit.ly/365kxST>



რობერ დელონე „წითელი ფორმები, მზე და მთვარე“, 1912 წ. <https://bit.ly/2P1ZED6>



იაგო კუხამას ფოტო მისი ნამუშევრის წინ <https://bit.ly/3qAKLTM>

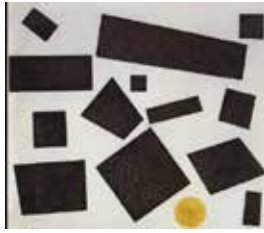

კაზიმირ მალეფსი, სურემბაციისული კომპოზიცია, 1915 წ. <https://bit.ly/3wBk8Nv>



პილ სეზანი, ნატურმორტი, 1880 წ. <https://bit.ly/3x7HwXk>



კაზიმირ მალევიჩი, „ბნის აბსტრაქციული კომპოზიციები“;

<https://bit.ly/3sQZAVH> <https://bit.ly/39bwwGQ> <https://bit.ly/3qlaiZC> <https://bit.ly/2Mlu9Md>



კაზიმირ მალევიჩი, „მრავალფეროვანი წერტილები“;

<https://bit.ly/39bwwGQ> <https://bit.ly/3qlaiZC> <https://bit.ly/2Mlu9Md>



კაზიმირ მალევიჩი, „ბნის მკვლელობა“; 1912 წ.

<https://bit.ly/2Y7JdQb>



ვინსენც მანია, „მეფე სი“, 1912 წ.

<http://bit.ly/3caHcuC>

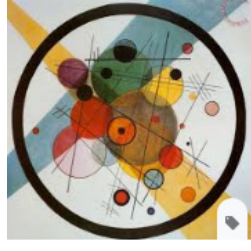

ვინსენც მანია, „წიგნი წიგნი“, 1923 წ.

<https://bit.ly/39YaxpA>



რობერტ დელონი, „მომხი“, 1932 წ.

<https://bit.ly/39dxxmGH>



ლოგო რობერტ, „ავტორიტეტის ინტელუგენცია“, 1933 წ.

<https://bit.ly/2RLIyUG>



ლოგო რობერტ, „თავდაჯერება“, 1943 წ.

<https://bit.ly/2RLIyUG>



ლოგო ალფარო სიკეროსი, „მეცნიერის რეკლამაცია“, 1965 წ.

<https://bit.ly/3tldZfV>

გაკვეთილი 19. აჩქარებული სამუშაო

***შინიშნება მასწავლებელს:**

მოცემული ბაკვეთილი მიზნად ისახავს ფუნქციონირების მიმდინარეობასთან, მის მასხასიათებლებთან გაცნობას და სახეით ხელმოწერებაზე ტექნიკური პროგრესის გავლენის გაცნობიერებას.

- **დამბალება -მსჯელობა**
- რატომბა ძილისხირული სიმღერა ნელი?
- როგორ მუსიკას ირჩევ საცემკაოდ?
- რა სხვაობაა რიტმსა და ტემპს შორის?
- გადახედვე ილუსტრაციებს, რა დაინახე ახალი და უცნაური?
- რა უკვრანება გაუიწინდა და რამ გამოიწვიო ის?
- რის გადმოცემას ისახავენ მიზნად მათი ავტორები?
-
- **დამბალება 1, დაფიქრდი:**
- როგორ გგონია, რა სიტყვიდან მოდის ტერმინი ფუნქციონირი? (ლათ.: მიმავალი)

• **დამბალება 2, მსჯელობა (მიმდინარეობის მხატვრული მასხასიათებლები):**

• დააკვირდი ფუნქციონირის მხატვრების ნამუშევრებს და იმსჯელებ, რა შეთოდი ისეხეს მათ კუბიზმისგან? **სავარაუდო პასუხი:** ფორმისა და სივრცის ფრაგმენტაცია (დამლა ნაწილებად), პერსპექტივის უკულებლებლიყოფა.

• **დამბალება 3, შეითხება:**

- შეადარე ჯაკომო ბალას „ძაღლისა და ჯაჭვის დინამიკა“ ალტამირას ტახის გამოსახულებას. რა მიგანიშნებს მიმართობაზე თითოეულ შემთხვევაში?

სავარაუდო პასუხი: ფეხების სიმრავლე

• **დამბალება 4, შედარებითი ანალიზი**

- შეადარე უმბერტო ბოჩონის ქანდაკება „სივრცეში უწყვეტობის უნიკალური ფორმები“ და ვარიაციის თანამედროვე ქანდაკება „აითენელი მრბოლელი“.
- რატომ გეოქმნიან ეს ქანდაკებები წინსწრაფვის, მიძრობის შთაბეჭდილებას?

სავარაუდო პასუხი: სასურველია, მოსწავლეებმა გაამახვილონ ყურადღება სკულპტურების პოზაზე – პოზა არ არის მყარი (წინ წაწეული ტირსი, ზეგით მიძართული მხერა, წინ გადადგმული ნაბიჯი, ფრთებივით უკან გაწეული ხელები). სივრცეში უჭრელი, მოუსვენარი, დინამიკური ფორმები, თვალისთვის „მოუსკლთებელი“ სილუეტი. ფორმა არაა თავის თავში ჩაკეტილი. ის წევენ თვალწინ „მიძრობს“, ვარიაციის ქანდაკებაში სილუეტი პერს „მიარღვევს“, ბოჩონისთან კი ცეცხლის ალივით „ბრიალებს“.

• **დამბალება 5, (პრაქტიკული სამუშაო):**

- ნებისმიერი მასალითა და ტემპიკით შექმენი ნამუშევარი თემაზე: ვიბრაცია, სწრაფვა, ბრუნვა, ხმაური, გაქლებება, ქროლვა, ნათება, ან თავად მოიფიქრე აბსტრაქტული თემა.

<ul style="list-style-type: none"> • დაფიქრდი, რა საშუალება გამოგადგება ნამუშევარში მოძრაობის გადმოსაცემად (რიტმი, განმეორებადი ფორმები, ასიმეტრია)? • დაგალება 6, სახელისნო (<i>მიმდინარეობის მხატვრული მახასიათებლები, პრაქტიკული სამუშაო</i>): • დახატე ფუნქციონალური აბსტრაქცია, რომელშიც ფუნქციონალური და აბსტრაქციის მხატვრულ-გამომსახველობითი მახასიათებლების გამოიყენებით ასახავ რიტმულ, ციკლურად განმეორებად მოძრაობას. 	<p>ატომის კრა (დამატებით საკითხავი მასალა) რესურსი 3</p> <ul style="list-style-type: none"> • დაგალება - მსჯელობა: • მოიძიე ინტერნეტში მიკროსკოპისა და ტელესკოპის საშუალებით გადაღებული ფოტოები. შეადარე ისინი ერთმანეთს და დაევიტე კაბაბის აბსტრაქციებს. • რა განსხვავებაა დოკუმენტურ, სამეცნიერო ფოტოსა და მხატვრის წარმოსახვით შექმნილ ფერწერულ ტილოს შორის? • რომელმა სამეცნიერო აღმოჩენამ ან ტექნიკურმა გამოგონებამ მოახდინა შენზე დიდი შთაბეჭდილება? • როგორ შეგიძლია ახახო ეს შთაბეჭდილება შენს ნამუშევარში? • დაგალება 1, აბსტრაქციული ნამუშევარი (<i>პრაქტიკული სამუშაო</i>): • შეარჩიე ერთი ფოტო და მისგან მღებულ შთაბეჭდილებით დახატე აბსტრაქციული ნახატი. • შეგიძლია გაიზიარო დავით კაკაბაძის შემოქმედებით მიღება და ნამუშევარში გამოიყენო სახსურებელი საღებავი. სახსურებლის ეფექტი შეგიძლია მიიღო საღებავში დასველებული კბილის ჯაგრისის გამოყენებითაც.
--	---

საილუსტრაციო მასალა დაგაფიქსირებისთვის:



ვახტანგ კანდინსკი, „კომპოზიცია VIII“, 1923 წ. <https://bit.ly/3iHHCnQ>

დავით კაკაბაძე,
„ბებრეცის სერია“
„ბალაქციური პეიზაჟები“, 1927 წ.
<https://bit.ly/3qM0iPD>
<https://bit.ly/2MlxvHh>
<https://bit.ly/3ociLgP>
<https://bit.ly/39e2IX3>

• **დავალება - მსჯელობა (ისტორიული კონტექსტი და გავლენები):**

- აღწერე სალვადორ დალის ბიოგრაფიული თემაზე შექმნილი ნამუშევრები. რა იდეა უდევს საფუძვლად დალის ჩანაფიქრს და რა მხატვრული სერსებიტაა ის გადმოცემული?

დამატებითი ილუსტრაციები მსჯელობისთვის:



სალვადორ დალი,
„ტომის გახლეჩა“,
1947 წ.
<https://bit.ly/3sFofj>



სალვადორ დალი,
„რაფაელის თავი
აფიგოქებისას“, 1951 წ.
<https://bit.ly/3c53n5l>

ნაბიჯი 3

20. აბსტრაქცია

რესურსი 4

- **დაგაღება - მსჯელობა:**
- ღიაკვირდი ილუსტრაციებს. რა კმოციებს იწვევს ისინი შენში - გადავლევებ თუ გადაზიანებენ?
- ცვლილებ, სურათებში რაიმე ნაცნობი გამოსახსნელება ამოიციო თუ თავს უფლებას აძლევ, ფერებთან, ხაზებთან და ფორმებთან ერთად თავისუფლად ინაგარდო ამ უცნაურ სამყაროში?
- შეგიძლია აღწერო, რას ხედავ?
- **დაგაღება 1** (პრაქტიკული სამუშაო):
- შეარჩიე რომელიმე არააბსტრაქციული ფერწერული ნამუშევარი.
- დახატე ნამუშევარი ნაწარმოებში გამოყენებული ფერებით.
- დაიცავი ორიგინალის კომპოზიციური განლაგება, თვინდ ფორმები გეომეტრიულ ხილვებამდე განაზოგადე.
- **დაგაღება - ციფრული ექსპერიმენტი „მოგზაურობა ჟანრებს შორის“** (ზიდიინარეობის მხატვრული მახასიათებლები, პრაქტიკული სამუშაო):

***მინიშნება მასწავლებელს:**
 მოცემული დაგაღება ნებაყოფლობითა და სასურველია, შესრულდეს აბსტრაქციის გაკვეთილის ნატარებამდე, როგორც შესაფაღი.
 აჩვენეთ მოსწავლეებს კლიდ მონეს იაპონური ხიდი და ყურადღება გაამახვილეთ იმაზე, თუ როგორ ხატავს ის ამავე ხიდს სიცოცხლის ბოლოს. მონეს უკვე აინტერესებს არა ხიდი, არამედ ფერებისა და მონასხმების თავაშეკებული თარეში. ხიდი (მინაარსი) მხოლოდ საბაზია იმისთვის, რომ ფერწერის დღესასწაული გეისვენოს.

საილუსტრაციო მასალა დაგაღებისთვის:



კლოდ მონე, „იაპონური ხიდი“, 1899 წ. <https://bit.ly/39RrvV6Z>



კლოდ მონე, „კლდოვანი სანაპირო“, 1892 წ. <https://bit.ly/31UCk6C>

კლოდ მონე, „იაპონური ხიდი“, 1924 წ. <https://bit.ly/3dDdsWs>

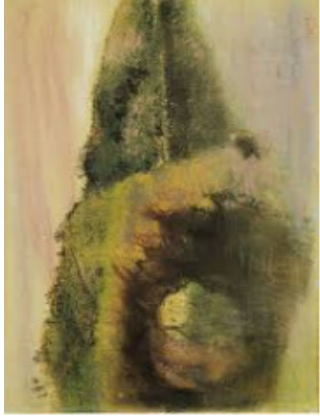

კლოდ მონე, „მდინარის ნაპირი“, 1890 წ. <https://bit.ly/3mZ39Ai>



პოლ სეზანი, „ბიბემიუს ქვის კარიერი“, 1895 წ. <https://bit.ly/3uBh4iF>

იმპრესიონისტი ფერმწერის, კლოდ მონე, პეიზაჟში მოეხილება ადამიანის მწლიანე ფიგურას ჰეივს, პოსტიმპრესიონისტი პოლ სეზანის მოტივი – ნატურმორტი დაფიქსირებული ქვიშის ნაკვეთები. ხედავთ, როგორ იშლება ზღვარი ქანებს შორის? აქ უკვე მკვეთრად აღქმავად გამოიკვეთება, თუ რას დაინახავს.

დავადგენის პირობა:

- თუ პოლ სეზანის „ქუთუთი სკამზე“ ვაშლებს „დავადგენ“, ქუთუთი აბურდულ სუფრად იქცევა, ხოლო თუ სახლებს მიხატავთ, მთიანი პეიზაჟი გამოვიყო.
- სახეთი სისტემა, რომელიც სეზანმა შეიმუშავა, უნივერსალურია, ის ქანებს შორის „მოგზაურობის“ საშუალებას იძლევა. ქუთუთის ნაკვეთებს შეიძლება უმტკიცესოდ გაიარონ მეტამორფოზა და პეიზაჟად, ნატურმორტიდან ნიუდ იქცნენ.
- ჩამოტვირთვით სეზანის ნამუშევარი კომპოზიციური და გრაფიკული პროგრამით Paint ითამაშე დრაპირების შესაძლებლობებით. აქცენტი ის სეზანის ნაწარმოებებზეა.

ილუსტრაცია ციფრული დაფალების შესასრულებლად:



პილ სეზანი „ქუროუკი სკამზე“, 1892 წ. <https://bit.ly/3gpYpCr>

ვარიანტი I

- ჩამოტვირთეთ კომპიუტერში სეზანის აკვარელთა და ნახშირით შესრულებული ნამუშევრის „ქუროუკი სკამზე“ ელემენტარული ფაილი.
- გახსენი ფაილი გრაფიკული პროგრამით **Paint**.
- შენიუდან აირჩიე **Free form selection**. ამოჭერი ქუროუკის გამოსახულება და დააკოპირე.
- გახსენი ახალი ფაილი პროგრამით **Paint**.
- ჩასვი ქუროუკის ამოჭრილი და დაკოპირებული გამოსახულება.
- ცალკე ჩამოტვირთე სეზანის რომელიმე ნატურმოტი. ოფციით **Resize** გამოსახულება სასურველ ზომამდე დააბატარავე.
- ზემოთ აღწერილი გზით ამოჭერი ხილისა და ჭურჭლის დეტალები და დაადე ქუროუკის გამოსახულებას.
- იმისთვის, რომ ამოჭრილ გამოსახულებას მოხსნა ოთხკუთხა ჩარხო, მენიუში აირჩიე ოფცია **Transparent selection** (ტაშქვირვალე არჩევანი). თუ დეტალი ზედმეტად დიდია, მიიტანე კურსორი არჩეული დეტალის კუთხეში და სასურველ ზომამდე დააბატარავე.
- ამვე წესით გააკეთე მეორე ვერსია, სადაც ქუროუკის გამოსახულებაში ჩასვამ სეზანის რომელიმე პეიზაჟის დეტალებს.
- იმსჯელე, რამდენად მოერგო ქუროუკის გამოსახულება მთიან პეიზაჟისთვის და დრამატულ სუფრას ნატურმოტი სივრცის. შენი აზრით, რაში მდომარეობს სეზანის მიერ შემუშავებული სახეითი სისტემა?

საგარეულო ნიმუშები:



დასასრულად, მასწავლებლები აჩვენებს მოსწავლეებს ალორძინების ეპოქის ხელოვნის აღბრუნებ დოკუმენტის მიერ შესრულებულ დრაპირების ჩანახატს. ის იმდენად ზუსტად გადმოგვცემს ნაკვეთს, შექმნილსა და ფაქტურას, რომ მისი „ბადაქცევა“ მიუბნად რთულია. სეზანი გამოსახულებას განახილავს. სწორედ ეს აადვილებს ერთი კანონის მეტამორფოზის სხვა კანონად.



„აღბრუნებ დოკუმენტი, დრაპირების ჩანახატი, 1506 წ. <https://bit.ly/3uxkk52>“

დავებების სხვა კარიანტები (ხელით დასახატი):

კარიანტი 2:

- ამობეჭდე სეზანის „ქუროტუკი სკამზე“. ეცადე, დრაპირებაში ადამიანის გამოხატულება „ამოიკითხო“. შენ მიერ აღქმულ გამოხატულებას მავი მარკერით შემოაგლე კონტური. თუ საჭიროდ ჩათვლი, მიხატე დეტალები.
- დააკვირდი სეზანის ნახატს. კიდევ რა შეიძლება დაინახო ამ ფორმებში?

კარიანტი 3:

- დაჭედე ფურცელი ან დააფინე ქსოვილი ისე, რომ ნაკვეთი გაიკეთოს. დახატე ორ კარიანტად. ერთ ნახატზე ხილი დაალაგე, მეორეზე კი სახლები დახატე.
- იმსჯელებ, რა პრინციპით „იმოგზაურე“ კანონებს შორის.

კარიანტი 4:

- 2 ცალად ამობეჭდე სეზანის აკვარელითა და ნახშირით შესრულებული ნამუშევრის „ქუროტუკი სკამზე“ რეპროდუქცია. ერთს მიხატე სეზანის დახატვა. ზეინი მიხატვის მხრივ მოსახერხებელი საბაზი იყო იმისთვის, რომ ფერზე სინათლის ეფექტს დაკვირვებოდა და ნამუშევარში აესახა.
- იმსჯელებ, რამდენად მოერგო ქუროტუკის გამოხატულება მთიან ფონს კეზაუსთვის და დრაპირებულ სუფრას ნატურმორტისთვის. შენი აზრით, რაში მდგომარეობს სეზანის მიერ შემუშავებული ხასხითი ხისტემა?

***დამატებითი ინფორმაცია გაკვეთილისთვის:**

ვასილი კანდინსკი (1866-1944)

კლოდ მონეს „თივის ზვინებმა“ ვასილი კანდინსკიზე დიდი შთაბეჭდილება მოახდინა. მხატვარი მიხვდა, რომ მონეს მიზანი სულაც არ იყო ზვინის დახატვა. ზვინი მიხატვის მხრივ მოსახერხებელი საბაზი იყო იმისთვის, რომ ფერზე სინათლის ეფექტს დაკვირვებოდა და ნამუშევარში აესახა. კანდინსკი კიდევ სამ მნიშვნელოვან მომენტს ასახლებს, რომლებმაც ის აბსტრაქციამდე მიიყვანა. ერთი – კომპოზიტორ რიხარდ ვაგნერის მუსიკა. როცა კანდინსკიმ იპყრა „ლოქინგინი“ მოისმინა, მიხვდა, რომ მხატვრობას ისეთივე ზემოქმედების ძალა შეიძლება ჰქონდეს, როგორც მუსიკას. კანდინსკი დიდ ყურადღებას უთმობს ფერების სპონტანურ, თავისუფალ თამაშს. მეორე შემთხვევაზე კანდინსკი გვიამბობს, რომ თოხანში რაღაც ტილომ მიიქცია მისი ყურადღება. მისივე დახატული კი იყო, მაგრამ შორიდან ვერ გააარნია, რა იყო ზედ გამოხატული. სურათი კედელზე თავდაჯერა

ყოფილა მიუყვებელი. მაშინ კანდინსკო მიხვდა, რომ სულაც არაა აუცილებელი, ნამუშევარზე ხილული, მატერიალური სამყაროს რაიმე კონკრეტული საგანი იყოს გამოხატული. ესთეტიკურ სიამოვნებას სურათი უმეც მხოლოდ ფერითაც განიჭებს.

კანდინსკო კიდევ ერთ ფაქტს იხსენებს – „ყოფილგაში რუსი გლეხის მოხატულ ქიხში რომ შეგული, მეგონა, თუთი ფერებში შეფუჭებო“. საერთოდ, რუსულმა ხალხურმა შემოქმედებამ დიდი გავლენა მოახდინა კანდინსკოს კოლორტზე. გერმანიაში ჩასულს თან გაჰყვა ეს კალედოსკოპური სივრცლე. ქალაქ მურნაუს პეიზაჟები ამის ნათელი დასტურია.

პიტ მონდრიანი (1872-1944)

1915 წელს გამოვიდა კრთი ფილოსოფოს-მათემატიკოსის ნაშრომი, „სამყაროს ახალი სახე“, რომელიც მონდრიანს ბაღიან მოეწონა. იქ საუბარი იყო იმზე, რომ დედამიწას ფორმას აძლევს ფუნდამენტური დაბირისპირებები – სცივე და სიცივე, პირიორნტალი და კვრტიკალი და ასე შემდეგ. მონდრიანი სივრცეზე უარს ამბობს და აბსტრაქციაში მართ კვრტიკალს და პირიორნტალს ტოვებს. დაპირისპირებული ხაზები და ფერები კონტრასტების დაბალანსებულ პორმინიას ქმნის. მინდრიანი ამას „დინამიკურ ეკვილიბრიუმს“ უწოდებდა. ეს პარამონია მიღწეულია გულდასმით გამოხატული ფორმებისა და ფერების წესრიგით და მათი ასიმეტრიული, თუმცა ვიზუალურად გაწონასწორებული ორგანიზებით ცენტრის გარშემო. სიმეტრიკ მხოლოდ კვრტიკალებით და პირიორნტალიებითაა დაყოფილი. მაგო – გამყოფი ზეგარია. მონდრიანი ამ ხაზების სისწორეზე თუქმე თავიდან ბაღიან წვალობდა. მერე წებოვანი ლენტის გამოყენება დაიწყო და მის გამოყენებულს ბაღიან ემბალდოირობდა. მინდრიანი შედიოდა გაერთიანებაში „დე სტელ“, ანუ „სტილი“. გაერთიანების მიზანი იყო წონასწორობისა და პარმონიის კანონების შემუშავება. „დე სტილის“ წევრებს უნდოდათ, მათი დიზაინით შექმნილი ნივთები, ჩაის ჭიქით დაწებული, არქიტექტურით დამოკრებული, ყოფილიყო ნათელი და მწობრი. ამით, მათი ზრით, დედამიწაზე დამყარდებოდა უნივერსალური ვიზუალური და ინტელექტუალური პარმონია. მონდრიანს იმედი ჰქონდა, რომ მისი აბსტრაქცია რეალურ სამყაროშიც პოეტიკადა გამოყენებას და შექმნიდა სრულიად ახალ საცხოვრებელ გარემოს. ეს გარემო უნივერსალური მშენიერების კანონების მიხედვით იქნებოდა დაგეგმილი. იდეალური ბაღიანის მქონე, ის წონასწორობისა და სისუფთავეს მოუტანდა სამყაროს. პიტ მონდრიანის შემოქმედება სიხარულით იტაცა დიზაინის სამყაროში.

მინდრიანს მინიმუმამდე დაჰყავს სახვითი საშუალებები. მარტო სწორ ხაზებს, სწორკუთხედებსა და ძირითად ფერებს იყენებს – წითელი, ყვითელი, ლურჯი. და ისიც, ლოკალურად, სუფთა ხახით, ტონების გარეშე. მინდრიანის ნეოპლასტიცისტურ ნამუშევრებში შედგენილ ფერებს ვერ ნახავთ – აქ არც მწკანა, არც იისფერი, არ ნარინჯისფერი. აქტიმატული ანუ უფერო ფერებიდან მინდრიანი თეთრს და შავს იყენებს. ის თვლიდა, რომ ამით უნივერსალური პარმონიის იდეალური გამოხატვის გზას მიაგნო.

ჯაკსონ პოლოკი (1912-1956)

მორე მსოფლიო თმის შემდეგ აბსტრაქციონიზმის ცენტრმა ნიუ-იორკში გადაინაცვლა. ამის მიზეზი თმის პერიოდში ფაშისტური რეჟიმისგან დგენილი ავანგარდისტი მხატვრების მგრაცია იყო. აბსტრაქციონიზმი სწორედ ამერიკულ არტ-ბაზარზე გამოდგა კომერციულად ყველაზე წარმატებული. მკერთებულ შტატებში განვითარდა აბსტრაქციონიზმის ახალი განშტოებები და განხდა აბსტრაქციონისტთა ახალი თაობა. ამ თაობის შემოქმედებში მოავარი აქცენტო ნაწარმოებთან მისი შექმნის პროცესზე გადავიდა - ანუ ნამუშევრის შექმნის პროცესი უფრო მნიშვნელოვანი გახდა, ვიდრე შედეგი. ეს პროცესი რიტუალს დაემსგავსა. აქედან იღებს სათავეს ე.წ. Action painting ანუ „მოქმედების ფერწერა“.

II მსოფლიო თმის წლებში აშშ-ში შეიქმნა აბსტრაქციული ექსპრესიონიზმის სკოლა. მან თავის მეთოდად გამოაცხადა ყველტისა და შედეგის გაუთვალისწინებლობა. ამ სკოლის მიმდევრები თვლიდნენ, რომ როცა ხატვას იწყებ, არ იცი, რა გამოივა. კმოციების სრული გამოვლენისთვის ეს მხატვრები დიდი ხომის ტედოებზე ფუჯებით

ასამაინდენ, აწვეობდნენ, ღვრიდნენ, აშხვევდნენ ხაღებავს. ერთმა არტ-კრიტიკოსმა ზუსტად შენიშნა – მათთვის ტილო სამოქმედო არენააო. „მოქმედების ფერწერის“ (Action Painting) ექსპრესიულ მეთოდს და პროცესს ისეთივე მნიშვნელობა აქვინდა, როგორც თვით ნახატს.

„მოქმედების ფერწერისთვის“ გადაამწვევტი მნიშვნელობა აქვს გაუცნობიერებელ, იმპულსურ, ინტუიციურ და ირაციონალურ მომენტებს. ამ მიმდინარეობის მხატვრებში ძირითადად ესვდებით შეგრძობების, განცდების, ემოციების, ტკივილის და ა.შ. გაღმობეჭდას.

ამ მიმართულების მამად ითვლება ამერიკელი მხატვარი **ჯაკუბონ პოლოკი**. პოლოკის კომპოზიციებში, ერთი შეხედვით, ყველაფერი დაქსაქსულია, ქოსიურია. თვითონ ჯაკუბონი ამ ხაზებში ხედავდა ლაბირინთს, რომელსაც მაყურებელი, როული და ხეყული გზით, ბუნებრივი ფორმების ქსელში უნდა შეეყვანა. ტილოზე ხაზები კალიგრაფიული ნაწერით, ხალისისებრადაა განხვეტილი, თუმცა ერთი შეხედვით ქოსურ აბლაბულაში კომპოზიციური კანონზომიერება და წონასწორობა მაინც თვრძნობა. ამ ნამუშევრის შექმნის პროცესი დოკუმენტურ ფილმშია აღბეჭდილი. პოლოკი გარს უკლავს ძირს დაფენილი ტილოს, ფუნჯს რიტმულად განხორცილავს მიმართებით იქნვეს და საღებავს ტილოზე ისე ღვრის, თითქოს რაღაც მაგიურ, მაშანურ რიტუალს ასრულებს. მისი მიმართებები მისტერიის როგვას, ცეკვას ჰგავს. ამ დროს, გვერდებზე, მხატვრის შინაგანი ჭანტიკები იქოქება, ზამზარები ხან იკუმშება, ხან იჭიმება, და ის, ამ შინაგან მიმართობას აყოლილი, გაუცნობიერებლად აფოქვევს თავის ემოციებს ტილოზე. ტილო ამ როკის მოწობაა, ვიზუალური ტექსტი, რომელსაც მაყურებელი კითხულობს და გრძნობს იმას, რასაც ამ დროს მხატვარი გრძნობდა. ამაშია აბსტრაქციული ექსპრესიონიზმის არსი.

დაღუმენტი ვიდეო: <https://www.youtube.com/watch?v=eYcL8JMaxRw>

შავი კვადრატო

რესურსი 5

- **ღამავლობა 2** (ისტორიული კონტექსტი და გაჯღენები, მიმდინარეობის მხატვრული მახასიათებლები, ნაწარმოების ანალიზი)
- დაწვე თემა „მალეკიხიდან დღემდე“:
თუ დავკეთავნებებით კაზიმირ მალეკიხის და მის „შავ კვადრატს“ ათვლის ნულვად წერტილად ჩავთვლით, გამოდის, რომ ხელოვნებაში საუკუნეების მანძილზე დაგროვილი მიგნებები და გამოცდილება დაიწერა აბსოლუტშიდღე, თეთრ ფონზე გამოსახულ შავ კვადრატშიდღე. 2015 წ. მალეკიხის „სუბრემატიტულ შავ კვადრატს“ 100 წელი შეესრულდა. შოთხე ინფორმაცია, დაფიქრდი და უბახუხე კოთხეებს:
- რატომ შავი და რატომ კვადრატო?
- რატომბა ფონი თეთრი?
- როგორ განვითარდა, რა სიახლეები განწდა სახეით ხელოვნებაში ამ ასი წლის მანძილზე?
- რა არის ხელოვნება დღეს? გამოთქვი ვარაუდი, რა სახეს მიიღებს ხელოვნება მომავალში.

ღამავლობით ინფორმაცია კაზიმირ მალეკიხის „შავი კვადრატის“ შესახებ:

მალეკიხის შავი კვადრატის ისტორია დაიწყო 1913 წელს ფრეიზისტული თაგრის დეკორაციებისა და კოსტიუმების გაფორმებით. ეს იყო პოეტ ალექსეი კრუჩინიხის და კომპოზიტორ მიხაილ მატეუსონის დადგმა – „მზის დამარცხება“. მალეკიხის ხანაფიქრით, ერთ-ერთ აქტში, ფრეიზ დეკორაციასზე წნდებოდა დიდი შავი კვადრატო, რომელიც მზეს ეფარებოდა და სიმბოლურად ამარცხებდა მას. ეს იყო თავისებური ბუნტი ხელოვნებაში.

მართალია, „შავი კვადრატო“ 1915 წელს შეიქმნა, მალეკიხმა ის 1913 წლით, იდეის გაჩენის დროით დაათარიდა.

რატომ კვადრატი?

იმიტომ, რომ, ისევე როგორც წრე, ეს არის ერთ-ერთი საბაზისო ფორმა. თუ კვადრატს დააბზრიოლებ, ის წრედ მოტყუებენება.

რატომ შავი?

იმიტომ, რომ შავი ნოქავს კველა სხვა ფერს. შავი ფერისთვის სიღრმე რომ მიენიჭებინა, მაღვეინმა სხვადასხვა კლფერის (მიწწვანი, მოყვისფრო და ინტენსიური) შავი ფერი იხმარა. ცარცივ ბაუროია, რომ ზეთის საღებავისთვის დამახასიათებელი ხიპრიალე ჩაექრო. შეღვევად, ეს სიშავე შავი ხერველივით ისრუტავს მხერას.

- **ღამბალეა 3** (მიმდინარეობის მხატვრული მახასიათებლები, პრაქტიკული სამუშაო):
- მიიძიე და ისეღმდღენენელე კაზიმირ მალეკვიჩის ან ელ ლისიციკის ნამუშევრებით და შექმენი მცირე ზომის სამგანზომილებიანი კონსტრუქცია სუბრემეტიზმის პრინციპების დაცვით.

ნაბიჯი 4

21. ფერი და მეტი არაფერი

რესურსი 6

*ვინილიდან სახელმძღვანელოში შემოთავაზებულ ილუსტრაციები მათი ზომისა თუ ბეჭდვის ხარისხის გამო სრულად ვერ შეუქმნიან მოსწავლეებს სასურველ შთაბეჭდილებას ხელოვანის შემოქმედების შესახებ, კარგი იქნება, თუ მასწავლებელი შესთავაზებს მათ მარკ როტკოს ნამუშევრების დათვალეიერებას შემოთავაზებულ ინტერნეტ ბეერდზე: <https://archive.ru/markrothkworks/p.2>

- **ღამბალეა - მსჯელობა:**
- ტექსტის წაკითხვამდე დააკვირდი მარკ როტკოს ნამუშევრებს და თარიღებს. როგორ შეიცვალა დროთა განმავლობაში მისი ფერწერა?
- როგორ ფიქრობ, რაზე თქვა უარი როტკომ?
- **ღამბალეა 1, მსჯელობა:**
- მიიძიე ინტერნეტში როტკოს „ფიქრის კაბელას“ ფოტოები. იმსჯელე, რა ნიშნით შეესაბამება როტკოს ფერწერა კაბელას დანიშნულებას?

სავარაუდო პასუხი: აშშ-ის ტეხასის შუატის ქ. პიუსტონში პატარა „ფიქრის ტაძარი“ მდებარეობს. მისი დანიშნულებაა განსხვავებული სარწმუნოებებისა და შეხედულებების მქონე ადამიანთა შერიგება. კაბელას კედლებზე მარკ როტკოს მიერ შესრულებული, მითისფრო-მოდერული ფერწერული ტილოები კიდია. მათი ფერი მომწესკველად მოქმედებს მნახველზე. ქრისტიანი, იუდეველი, მუსლიმი თუ ბუდისტი ბეერდებეერდ სხვან, ფიქრებში იბირებიან, მშვიდდებიან და ამ უცნაური სივრციდან უფრო კეთილები და მიმტყუებლები გამოიღან.

შეკითხვა:

- როგორ ფიქრობ, რატომ იყო მარკ როტკო წინააღმდეგი, რომ მისი ნამუშევრები ჩაჩრთო ჩაჩრთო?

სავარაუდო პასუხი: ჩაჩრთო ნამუშევარს „ჩაკეტავდა“, როტკოს კი სურდა, ფერი შეუზღველავად გადმოღვრილიყო სივრცეში.

• დამატება 2, კვლევა:

- მალევეით „შივი კვადრატით“ საუკუნეების განმავლობაში ხელოვნება სახეთი ძიებების შედეგად დაგროვილი გამოცდილება აბსოლუტურ ნულამდე დაიქვანა. ნულზე გაჩერება ხომ გაჩინვის ტოლფასია!
- რა იყო მანამდე და საით წავიდა მხატვარი მერე?
- გაეცანი კაზიმირ მალევისის შემოქმედებით ბიოგრაფიას. მისი მხატვრობის საკვანძო სურათებით შექმენი ციფრული ბალერა „მალევისის დროის ხაზი“.

კაზიმირ მალევისის შემოქმედება: <http://bit.ly/3r10kEE>

- **დამატება 3** *(ისტორიული კონტექსტი და გავლენები, ნაწარმოების ანალიზი):*
- დააკვირდი მალევისის ავტობიოტრექსს. რომელი ეპოქის გავლენა იკითხება ამ სურათში?
- რა მხატვრული ხერხები განახსევებს მას მისივე „ბლეხი ქალებიდან“?

საგარეულო პასუხი:

ავტობიოტრექტზე მალევისს აღორძინების ხანის კოსტუმო აცვია. ის რეესანსულ ადამიანად აღიქვამს თავს. ხელის წარდგენითი შესტით თავდაჯერებულ, თავმოქონე, წარმატებულ პიროვნებად თავს გვაცნობს. ავტობიოტრექტის მოცულობები შექმნილითა და ტონალური გრადაციით რეალისტურია. თუმცა, ნეიტრალურ თეორ ფონზე მკვირი ფერადობანი გადაწყვეტა დეკორატიულ ელფერს ანიჭებს ნაწარმოებს. ასეთივე დეკორატიულია „ბლეხი ქალების“ კოლორიტი. 1928 წლის გლევი ცოლხინდრულ ფორმებით ხასიათდება, ხოლო 1929 წლისა – სიბრტეობრივით. ერთი მხრივ, ეს ხატვის პირობითი, სიბრტეობრივი სახეთი ქნისკენ მიბრუნების გამო ხდება, მეორე მხრივ – სიერცის უგულბედეფიფის სურვილის გამო. ხატვისთანა დადაახილს მალევისის ავტობიოტრექტის შესტიც ქნის – ზუსტად ასეთი შესტიც წარუდგენს კაცობრიობას ღვთისმშობელი ნეილ ქრისტეს შუა საუკუნეების „ოლიგოტრიის“ იკონოგრაფიულ ტიპის ხატებზე. ღვთისმშობელი მიგვანიშნებს, რომ ქრისტეს მოძღვრება სულთერი ხნის ერთადერთი გზაა. რაზე მიგვანიშნებს მალევისი? იქნებ იმაზე, რომ მან ხელოვნებაში ახალი, მისი რწმენით, ერთადერთი სწორი გზა გეჩვენა?

ილუსტრაციები შედარებისთვის:





5.



6.



7.



8.

1. კახიძის მალევიანის ავტოპორტრეტი; 2. სმოლენსკის დვითიმშობლის ხატი (ოლოტრიის იკონოგრაფიული ტიპი), ხატმწერი დიონისი, 1500 წ. 3. ბოტინჩელი, მამაკაცის პორტრეტი; 4. ბოტინჩელი, ქაწკელი, პორტრეტი; 5. რაფაელი, პიეტრო ბემპოს პტი; 6. რაფაელის სკოლა, უცნობის პტი; 7. ანდრე მანტენია, პადუა, ფრესკის ფრაგმენტი; 8. ფილიპინო ლიპი, ქმაცწკლის პტი.

- **ღამალემა 4** (პრაქტიკული სამუშაო):
- მარკ როტკოს ინტერპრეტაციების მიხედვით შეარჩიე შენი საყვარელი მხატვრის სურათი და დახატე საკუთარი ინტერპრეტაცია ისე, რომ მხოლოდ ფერებით გამოხატო სურათის არსი, მისი „სული“ და ხასიათი.

მარკ როტკოს ერთ-ერთი ინტერპრეტაცია და შემოქმედება: <https://bit.ly/3xt3DA1>, <https://bit.ly/3svrsaf>

ვერა ფაღავა

*ვინიდან სახელმძღვანელოში შემოთავაზებული ილუსტრაციები მათი ზომისა თუ ბეჭდვის ხარისხის გამო სრულად ვერ შეუქმნიან მოსწავლეებს სასურველ შთაბეჭდილებას ხელოვანის შემოქმედების შესახებ, კარგი იქნება, თუ მოსწავლეები შეთავაზებულ მასალასთან ერთად ვერა ფაღავას ნამუშევრების დათვალიერებას შემოთავაზებულ ინტერნეტ ბეჭდვებზე. მოსწავლეებმა ყურადღება უნდა გაამახვილონ ფორმებზე, ფერებზე, კომპოზიციის წიობაზე და იმსჯელონ მიღებულ შთაბეჭდილებებზე.

- ვერა ფაღავას შემოქმედებაზე საუბრისას შეიძლება დაისვას შემდეგი შეკითხვები:
- რა შთაბეჭდილება მოახდინა ამ ხელოვანის შემოქმედებამ?
- რომელი პერიოდის ნამუშევრები მოგეწონა მეტად და რატომ?
- რომელ მიმდინარეობას/სტილს მიაკუთვნებდი ვერა ფაღავას სურათებს და რა ნიშნით?

ღამალემა ბიოგრაფიული მასალა

<http://idaaf.com/ka/vera-pagava/>

<https://bit.ly/3nsemtu>

ვერა ფაღავას შემოქმედება: <http://idaaf.com/ka/vera-pagava/>

<https://awarewomenartists.com/en/artist/vera-pagava/>

რესურსი 7

ნახაზი 5

22. სატელევიზიური პეიზაჟი

რესურსი 8

- **ღამვალემა** - მსჯელობა:
- რას უნდა ნიშნავდეს „სატელევიზიური პეიზაჟი“? როგორ ფიქრობ, როგორ გამოიყოფა დედამიწა კოსმოსიდან? გინახავს ასეთი ხედვები?
- გადახედე ილუსტრაციებს. რას გავიხსენებ ისინი?

ღამვალემაში ინფორმაცია:

კახიძის მალევის უოქჰაუსი, რომელიც ხედავთ აქავე, ავსტრალიის სანაპიროს დაკავშირებულია თეთრიმდინიდან ნებისმიერი ლანდშაფტი აბსტრაქტულ ფორმებთან იქვე. შორი მანძილიდან ხომ სავსეა კონკრეტული იკარგება.

პიტ მონდრიანმა თითქოს იწინასწარმეტყველა ქალაქის შორეული ზედხედის აბსტრაქტიზაციის სახე. დააკვირდი, როგორ ქუჩად წარმოგადგინა ბროდვეი და რატომ? რა ხერხითაა გამოვლენილი ადგილის ხასიათი?

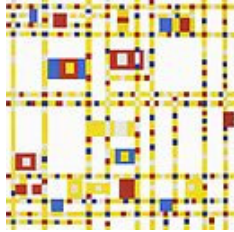

პიტ მონდრიანი, „ბროდვეის ბუფი-კუი“, 1942-43 წწ. <https://bit.ly/3sObwXh>



ა.შ.შ., კანზასის შტატის სოფლის სატელევიზიური ხედი: <https://bit.ly/3392Qdf>

ბენ ჯონსის ნაშუქები: <https://painterofplace.com/new-products-1>

<https://painterofplace.com/limited-editions-bodies-of-water>

https://www.artsy.net/artist/mark-bradford?page=1&sort=-partner_updated_at

მარკ ბრედფორდის ნაშუქები:

[https://www.artsy.net/artist/mark-bradford](https://www.artsy.net/artist/mark-bradford?page=1&sort=-partner_updated_at)

<https://saatchigallery.com/artist/mark-bradford>

ჯონ თლსენის ნაშუქები: https://www.olsengallery.com/available.php?artist_id=1

ჯენი თლსენის ნაშუქები: <http://bit.ly/2MTySVW> (ჯენი თლსენი სატელევიზიურ ფოტოებს ჰყვარს და ამ ნაკრებში აკეთებს დეკორაციას).

- **ღამვალემა 1, აბსტრაქცია „სატელევიზიური პეიზაჟი“** (პრაქტიკული სამუშაო):
- ინტერნეტში მოიძიე სატელევიზიური ან აეროფოტოები. შერჩევილი სურათის მიხედვით, ნებისმიერი მასალითა და ტექნიკით შექმენი აბსტრაქცია „სატელევიზიური პეიზაჟი“.

	<ul style="list-style-type: none"> • ნამუშევარი შეეძლია დახატო ხელით ან დააბეჭდო კომპიუტერული პროგრამით. ასევე, იმუშაო აპლიკაციის, კოლაჟის ან შერეული ტექნიკით. • ეცადე, აბსტრაქციულ ნამუშევარში გადმოისცე ფორტოზე ასახული ადგილის იერი. სახვითი საშუალებებისა და ხერხების (მაგ., ხაზი, ფერი, ფორმა, ფაქტურა, განმეორებადი ფორმები, კომპოზიციური განაწილება) გამოყენებით მიაღწიო სასურველ ეფექტს. <p>წარდგინებას იმსჯელე:</p> <ul style="list-style-type: none"> • როგორ ფიქრობ, რამ მოხიბლა ხელოვანები სატელიტურ ფორტოებში იმდენად, რომ შეიქმნა ახალი მიმართულება სახვით ხელოვნებაში? მოიყვანე რამდენიმე მაგალითი. • რამ და რატომ მოგხიბლა? • რა სახვითი საშუალებები და ხერხები გამოიყენე სასურველი ეფექტის მისაღწევად? • რა მასალა და ტექნიკა შეარჩიე შენი აბსტრაქციონისთვის და რატომ? • რა არის შენი ნამუშევრის ძლიერი და სუსტი მხარეები? • რას შეცვლიდი, ხელახლა რომ იწყებდე ამ პროექტზე მუშაობას? <p>კითხვარი რეფლექსიისთვის: შეჯამება დღევანდელი გადასახედიდან:</p> <ul style="list-style-type: none"> • აქამდე რა იცოდი სატელიტური პეიზაჟის შესახებ? • აღრე გაგვიკეთება რაიმე მსგავსი? რა გამოცდილება მიიღე მაშინ? • რომელი ხელოვანის სატელიტური პეიზაჟები მოგეწონა და რატომ? • შენი ნამუშევრისთვის სატელიტური ან აეროფოტოსაზოგორი ფორტოები მოგეწონა? რა აქვთ მათ საერთო? რა იქცევდა ამ ფორტოებზე შენს ყურადღებას? ქაოსი თუ წესრიგი? გეომეტრიული თუ ბუნებრივი ფორმები? ფორმები უფრო მეტად თუ ფერადობები? სიჭრელე თუ მონოქრომულობა? რა შეიტყვე ამ პროცესში საკუთარი გეგმვების შესახებ? • რომელი მასალა და ტექნიკა შეარჩიე საცდელი ესკიზებისთვის (აკვარელი, გუაში, ფანქარი, ბუნებრივი და ხელოვნური, ტრადიციული თუ უჩვეულო, მეთრადი მასალა, კოლაჟი, აპლიკაცია, ცოფრული ტექნოლოგიები) და რამ განაპირობა შენი არჩევანი? • გაამართლა თუ არა მასალისა და ტექნიკის არჩევანმა? • თავდაპირველი ჩანაფიქრიდან საბოლოო პროექტამდე როგორ შეიცვალა შენი ნამუშევარი და რამ განაპირობა ეს ცვლილებები? • რა მოგწონს შენს ნამუშევარში და რას შეცვლიდი, ხელახლა რომ აკეთებდე? • მუშაობის პროცესში რა გაგოადილდა და რა გაგოჭირდა ყველაზე მეტად? როგორ დაძლიე დაბრკოლებები? • რას ფიქრობენ სხვები შენს ნამუშევარზე? ემთხვევა თუ არა მათი აზრი შენსას? რას კოანსები და რას – არა? • მასწავლებელი რომ იყო, როგორ შეფასებდი შენი მუშაობის პროცესსა და შედეგს? • ამ პროექტზე მუშაობის შედეგად რაიმე სამომავლო იდეა თუ გაგონდა? რაში მდგომარეობს ის? • როგორ ფიქრობ, საკმარისი ძალისხმევა მოახლოე ამ პროექტზე მუშაობას? • რამ უფრო დიდი სიამოვნება მოგანიჭა – მუშაობის პროცესმა თუ შედეგმა? რატომ? <p>დამატებითი ილუსტრაციები დაფალებიისთვის: კვადრატის სატელიტური ფორტოები: https://bit.ly/3piyePZ</p>
--	---

	<p>იან არტუს-ბერტრანდის (Yann Arthus-Bertrand http://www.yannarthusbertrand.org/ სხვა ფოტოსტუდიოები: https://mymodernmet.com/aerial-photography/ და https://photografeed.com/famous-aerial-photographers</p> <p>თემის ზოგადი რესურსები:</p> <p>ქართული დაზღუერი ფერწერა (XVIII ს-ის მეორე ნახევრიდან 1920-იან წლებამდე), ი. არსენიშვილი, 2009 წ.; ქართული მხატვრობა – განვითარების ისტორია XVIII-XX საუკუნეები, მ. ციციშვილი, ნ. ჯოლოშვილი, 2013 წ.; გლ. კერსიის ბმული: https://bit.ly/31GZOfm ან: https://e1.ge/articles/537591 და: https://e1.ge/articles/537663</p> <p>ქართული მოდერნიზმი 1910-1930, მ. ციციშვილი, ნ. ჯოლოშვილი, დ. თუმანიშვილი, 2013 წ. https://e1.ge/articles/537587</p> <p>სტატიები ქართული მოდერნიზმის შესახებ: http://modernism.ge/index.php?action=0&lang=geo</p> <p>ტელესკოპი: ანა კლდიაშვილი: https://1tv.ge/user/anakldiashvili/ ნინო ხუნდაძე: https://1tv.ge/user/ninokhundadze/ თამარ მელიქიშვილი: https://1tv.ge/user/tamarmelikishvili/</p> <p>შეფასების კრიტერიუმები:</p> <ul style="list-style-type: none"> • აანალიზებს, რა უბიძგებდა ადამიანს ახლის ძიებისკენ ხელოვნებაში, მოჰყავს რამდენიმე მაგალითი (ს.გ.საბ.3.4); • აანალიზებს, რა ცვლილებები განიცადა ხელოვნებამ და მსჯელობს მათ გამოწვევს მიზეზებზე (ს.გ.საბ.3.4); • აანალიზებს თანამედროვე ხელოვნებას (მხატვრული მიმდინარეობები, სტილები, ფორმები/დარგები) და მის გამომსახველობით საშუალებებს, სერსებს რამდენიმე ნიმუშის მაგალითზე (ს.გ.საბ.3.4); • ჩანაფიქრის შესაბამისად ქმნის ნაშუქვარს თანამედროვე ხელოვნების მდგომარეობის (სტილი, მასალა, ტექნიკა, კონცეფციები, პრინციპები და სხვ.) გამოყენებით (ს.გ.საბ.1.2); • შეაჩვენებს თანამედროვე ხელოვნების სასურველ ფორმას და გამოხატავს საკუთარ დამოკიდებულებას ამა თუ იმ მოვლენის, ფაქტის, წარმოდგენის მიმართ (ს.გ.საბ.1.2.4).
--	---

<p>საგანი: ხელოვნება</p> <p>IX კლასის მოსწავლის სახელი, გვარი -----</p> <p>საკითხები/კვებები: სახეითი საშუალებები და პრინციპები: მოსწავლის არჩევანი სხვადასხვა ეპოქის/კულტურის/მიმდინარეობის სახისთვის ხელოვნების ნიმუშები/მხატვრული მასალები: მოსწავლის არჩევანი კომპლექსური დავალების „XX ს-ის სახეითი გრამატიკა“ პირობა: შექმენი XX ს-ის რომელიმე მიმდინარეობის ერთი ნაწარმოების შენებური ინტერპრეტაცია, რომელშიც გამოიყენებ შენიველი მიმდინარეობისთვის დამახასიათებელ სახეით ენას. წარდგინისა იმსჯელე:</p> <ul style="list-style-type: none"> • მიმდინარეობის ისტორიულ კონტექსტზე; • მიმდინარეობისთვის დამახასიათებელ სახეით ენაზე; • ხელოვნების შემოქმედებით თავისებურებებზე; • როგორ გამოიყენებ შენ ინტერპრეტაციაში მიმდინარეობის, ხელოვნისა და კონტექსტულის სახეითი მახასიათებლები (სახეითი ხელოვნების საშუალებები და ხერხები)? • რაში ძღვობაობს შენი ინტერპრეტაცია (ორიგინალისგან განსხვავებული ხედვა)? • რა იყო ყველაზე რთული და როგორ დაძლიე ეს სირთულე? • რა არის შენი ნამუშევრის ძლიერი და სუსტი მხარეები ? • რა უნდა ისწავლო/განივიყო იმისთვის, რომ სუსტი მხარეები დაძლიო? 	<p>სახეითი საშუალებები და ხერხები:</p>	<p>სტრატეგია ეპოქის/კულტურის/მიმდინარეობის/სტილის ხელოვნების სახისთვის ნიმუშები/მხატვრული მასალები:</p> <p>სახეითი საშუალებები და ხერხები:</p> <p>სიღრმისეულად და ამომწურავად მსჯელობს მის მიერ შერჩეული ეპოქის/კულტურის/მიმდინარეობის/სტილის ხელოვნების ისტორიულ კონტექსტზე და ყველა არსობრივ მახასიათებელზე. მხატვრული მასალებების მიხედვით, სიღრმისეულად და ამომწურავად აღიარებს შერჩეულ ნაწარმოებს საკუთარ ნამუშევარს; გამოხატავს დამოკიდებულებას და ახაზებს თავის ინტერპრეტაციას მრავალეფოვანი არგუმენტებით. დავალებაში დასახული ამოცანის გადასაჭრელად დამოუკიდებლად, მიზანმიმართულად და შედეგებში დასახული იყენებს მხატვრულ-გამომხატველობით ხერხებს. სიღრმისეულად ესმის მათი ურთიერთკავშირი. ჩანს მისეული ხედვა, ყველაფერი, ორიგინალური მიდგომა.</p>
<p>კრიტიკი უნდა –/– სამიზნე ცნება</p> <p>აბსტრაქტული დონე მოსწავლეს სიღრმისეულად აქვს გააზრებული საკითხის არსი / არსობრივი მახასიათებლები, რაც მას ამ ცოდნის განზოგადებისა და მისი დემონსტრაციის/ხედავს მსგავს მართებულად შედეგების საშუალებას აძლევს. განსახილველ საკითხს უკავშირებს პირად გამოცდილებას.</p>	<p>სახეითი საშუალებები და ხერხები:</p>	

<p>მიმართულებითი დონე</p> <p>მოსწავლეს ესმის განსახილველი საკითხის არსი; ხედავს ურთიერთმიმართებებს საკითხთან დაკავშირებულ არსებით სტრუქტურულ ერთეულებს შორის.</p>	<p>ადეკვატურად და საინტერესოდ იყენებს სახეით საშუალებებსა და ხერხებს. ესმის მათი ურთიერთკავშირი.</p>	<p>გონიერულად მსჯელობს მის მიერ შერჩეული ეპიქის/კულტურის/მიმდინარეობის/სტილის ხელოვნების ისტორიულ კონტექსტზე და უშუალოდ არსებობს მახასიათებლებზე. მხატვრული მახასიათებლების მიხედვით, აღარებს შერჩეულ ნაწარმოებს საკუთარ ნამუშევარს; ასაბუთებს თავის ინტერპრეტაციას რამდენიმე არგუმენტის მეშვეობით.</p>
<p>მულტისტრუქტურული დონე</p> <p>მოსწავლეს აქვს მხოლოდ რამდენიმე ერთმანეთთან დაუკავშირებელი, უხისტემო ასოციაცია/წარმოდგენა განსახილველ საკითხზე.</p>	<p>მასწავლებლის დახმარებით შეუძლია მხატვრულ-გამომსახველობითი ხერხების ურთიერთდაკავშირებულად გამოყენება.</p>	<p>მსჯელობს მის მიერ შერჩეული ეპიქის/კულტურის/მიმდინარეობის/სტილის ხელოვნების რამდენიმე ისტორიულ ასპექტზე და რამდენიმე არსობრივ მახასიათებლებზე. რამდენიმე მხატვრული მახასიათებლის მიხედვით, აღარებს შერჩეულ ნაწარმოებს საკუთარ ნამუშევარს; მწირი არგუმენტების მეშვეობით ასაბუთებს თავის ინტერპრეტაციას.</p>
<p>უნიტრუქტურული დონე</p> <p>მოსწავლეს აქვს მხოლოდ ერთი არასტრუქტურული ასოციაცია/წარმოდგენა განსახილველ საკითხზე.</p>	<p>მასწავლებლის დახმარებითაც კი უჭირს სახეით საშუალებებისა და ხერხების გამოყენება დაფაქტურად დასახეული ამოცანის გადასატრევადად.</p>	<p>ასახელებს მის მიერ შერჩეული ეპიქის/კულტურის/მიმდინარეობის/სტილის ხელოვნების ერთ ისტორიულ ასპექტს და ერთ არსობრივ მახასიათებელს. ერთი მხატვრული მახასიათებლის მიხედვით, აღარებს შერჩეულ ნაწარმოებს საკუთარ ნამუშევარს; ასაბუთებს თავის ინტერპრეტაციას ერთი არგუმენტის მეშვეობით.</p>
<p>პრესტრუქტურული დონე</p> <p>მოსწავლეს საკითხთან დაკავშირებით არ აქვს რელევანტური ინფორმაცია.</p>	<p>ნამუშევარი არ შეესაბამება დასახულ ამოცანას.</p>	<p>ვერ ასახელებს მის მიერ შერჩეული ეპიქის/კულტურის/მიმდინარეობის/სტილის ხელოვნების ვერცერთ ისტორიულ ასპექტს და ვერცერთ არსობრივ მახასიათებელს. ვერ აღარებს შერჩეულ ნაწარმოებს თავის ნამუშევარს; არ ესმის ინტერპრეტაციის არსი.</p>
<p>მასწავლებლის კომენტარი:</p>		

<p>თემბატური ბლოკი: საზოგადოება და ხელოვნება ხელოვანი და სახელმწიფო გაკვეთილები: 23-26</p>	<p>საათების რაოდენობა: 7+1 სთ.</p> <p>სამიზნე ცნებები და ქვეცნებები: სახვითი ხელოვნების მხატვრულ-გამომსახველობითი საშუალებები და ხერხები: ხაზი, კონტური, ფერი (ძირითადი, კონტრასტული), ფორმა, ფონისა და გამოსახულების ურთიერთმიმართება. კომპოზიციური განაწილება, მასშტაბი, კონტრასტი, აქცენტები. სახვითი ხელოვნების ტექნიკა: გრაფიკა და მათი ტექნიკები, კოლაჟი, ფოტოგრაფია, ციფრული ტექნოლოგიები. ეპოქა/მიმდინარეობა/სტილი და მისი მხატვრული მახასიათებლები: XX ს-ის ხელოვნება, სოციალიზმი, აბსტრაქცია, ავანგარდი, კონცეპტუალიზმი</p> <p>თემბატური მკვიდრი წარმოდგენები:</p> <ul style="list-style-type: none"> • სახელმწიფოს შეუძლია ნოყიერი ნიადაგი შეუქმნას ხელოვნებას ან შეზღუდოს მისი თავისუფალი ნება. • ხელოვანი პასუხობს სახელმწიფოში მიმდინარე პროცესებს ხან კრიტიკული, ხან ნეიტრალური დამოკიდებულებით, ხან კი ხოტბას ასხამს სახელმწიფო წყობას. • ხელოვნება საზოგადოებრივ ცნობიერებაზე ზემოქმედების ძლიერი საშუალებაა. ის ამკვიდრებს დამოკიდებულებებს, იდეებს, პოზიციებს სხვადასხვა პრობლემის მიმართ. • ხელოვნება არის თვითგამოხატვისა და იდეის გაზიარების ძლიერი საშუალება. • სახვითი საშუალებებისა და ხერხების მიზანმიმართული გამოყენებით მე შემიძლია გამოვხატო ჩემი დამოკიდებულება სხვადასხვა საკითხისადმი. <p>თემბატური საკვანძო შეკითხვები:</p> <ul style="list-style-type: none"> • რა როლს შეიძლება ასრულებდეს სახელმწიფო ხელოვნებასთან და ხელოვანთან მიმართებაში? • როგორი შეიძლება იყოს ხელოვანის საპასუხო რეაქცია სახელმწიფოში მიმდინარე მოვლენებზე? • რა როლი შეიძლება ჰქონდეს ხელოვნებას საზოგადოების ცნობიერების ჩამოყალიბებაში და რა ხერხებით ზემოქმედებს ის ადამიანებზე? • რა როლი შეიძლება ჰქონდეს ხელოვნებას პიროვნების ცხოვრებაში? • როგორ შემიძლია ნამუშევრით გამოვხატო ჩემი პოზიცია მიმდინარე მოვლენებისადმი?
<p>სამიზნე ცნებები და მათთან დაკავშირებული მკვიდრი წარმოდგენები (გონივრადიანი სასწავლო მიზანი)</p>	<p>ქვეცნებები: კომპლექსური დავალები 4 სახვითი საშუალებები და ხერხები: ხაზი, კონტური, ფერი (კონტრასტული), ფორმა; ფონისა და გამოსახულების ურთიერთმიმართება; კომპოზიციური განაწილება, მასშტაბი, კონტრასტი, აქცენტები. მასალა და ტექნიკა: კოლაჟი, ფოტოგრაფია, ხატვა, ციფრული ტექნოლოგიები (მოსწავლის არჩევანით)</p>
<p>საკვანძო შეკითხვები: კომპლექსური დავალება 4 როგორ შემიძლია ნამუშევარში გამოვხატო ჩემი პოზიცია რაიმე საკითხისადმი? სახვითი საშუალებებისა და ხერხების რა მახასიათებლები შეესაბამება პოსტერის დანიშნულებას? სახვითი საშუალებებისა და ხერხების რომელი მახასიათებლები გამომადგება სათქმელის უკეთ წარმოსაჩენად? რა მასალა და ტექნიკა გამომადგება ნამუშევარში ჩემი სათქმელის უკეთ წარმოსაჩენად?</p>	<p>კომპლექსური დავალებები (შუალედური სასწავლო მიზნები) პოსტერი შემოქმედებითი თავისუფლების თემაზე პოსტერი თემაზე: „შემოქმედებითი თავისუფლება“, რომელშიც გამოჩნდება მოსწავლის პოზიცია ხელოვანის თვითგამოხატვის თავისუფლების შეზღუდვის მიმართ.</p>

<p>სახვითი ხელოვნების მხატვრულ-გამომსახველობითი საშუალებები (ელემენტები) და ხერხები (პრინციპები) <i>(შედეგები: ს.გ. საბ.1, 2, 3, 4)</i></p> <ul style="list-style-type: none"> • ადამიანი ხელოვნების ნიმუშის შესაქმნელად იყენებს ხელოვნების ენას, ანუ სახვითი ხელოვნების ელემენტებსა და პრინციპებს; • სახვითი ხელოვნების ენას ვიყენებთ არა მხოლოდ ნამუშევრის შექმნისას, არამედ ხელოვნების ნიმუშების ანალიზის, ინტერპრეტაციისა და შეფასებისას. <p>სახვითი ხელოვნების ტექნიკა (შედეგები: ს.გ. საბ.1, 2, 3, 4)</p> <ul style="list-style-type: none"> • ხელოვნანი მასალას და ტექნიკას ირჩევს მხატვრული ჩანაფიქრის, შემოქმედებითი ამოცანის შესაბამისად; • კაცობრიობის განვითარებასთან ერთად ვითარდებოდა, იცვლებოდა და ჩნდებოდა ხელოვნების ახალი ფორმები, მასალა და ტექნიკა. 	<p>კომპლექსური დაგვარების განხორციელების ეტაპები (რესურსები, შეკითხვები, აქტივობები)</p> <p>ეტაპი 1. კომპლექსური დაგვარების პირობის გაანგებება</p> <p>კომპლექსური დაგვარება 4: პოსტერი შემოქმედებითი თავისუფლების თემაზე</p> <p>დაგვარების პირობა: შესაფერისი სახვითი საშუალებებითა და ხერხებით შექმნი პოსტერი შემოქმედებითი თავისუფლების თემაზე რომელშიც გამოიხატავ შენს დამოკიდებულებას ხელოვნის თეოგამოხატვის თავისუფლების ხელყოფის მიმართ.</p> <p>მოიფიქრე შენი პოზიციის გამოხატვლი მიკლე, ლაკონური ფრაზა, ლოზუნგი, მოწოდება. გააფორმე პოსტერი კოლაჟით ან შენი ნახატით.</p> <p>ამისთვის: უბიხე შენი პოსტერის დანიშნულებისთვის შესატყვისი მხატვრული მასალათები და დაფიქრი, სახვითი საშუალებებისა და ხერხების რომელი თავისებურებები დაეხმარება, რომ სასურველ ეფექტს მიაღწიო? დაფიქრი, რა მასალა და ტექნიკა გამოგადგება დაახლოებით მიხნის მისაღწევად? ტექსტი, რომელსაც პოსტერზე განათავსებ, დაწერე შენ მიერ შექმნილი ქართული შრიფტით.</p> <p>წარდგენისას ისაუბრე:</p> <ul style="list-style-type: none"> • რა იღვას გამოხატავ შენი ნამუშევარი? • პოსტერისთვის შესაფერისი რა სახვითი საშუალებები და ხერხები გამოიყენე და რა ეფექტი მიიღე? • რა მასალა და ტექნიკა გამოიყენე პოსტერში მაქსიმალური ეფექტის მისაღწევად და რატომ? • შრიფტის რა მახასიათებლები გამოიყენე შენ მიერ შექმნილ ქართულ წარწერაში? • რა იყო ამ პროექტის მთავარი სირთულე და როგორ დაძლიე ის? • რას და როგორ შეცვლიდი, ხელახლა რომ იწყებდე ამ პროექტზე მუშაობას? <p>დამატებითი რეკომენდაციები კომპლექსური დაგვარების შესასრულებლად:</p> <ul style="list-style-type: none"> • გამოიყენე შორიდან აღქმადი კონტრასტული, ლოკალური (ერთგეროვანი) ფერები; • ფორმებს შემოაგლე მკაფიო კონტურები; • დაიცავი ტექსტისა და გამოხატულებების თანაფარდობა. • მოაქციე ყურადღება ფონისა და გამოსახულების ურთიერთმიმართებას. <p>*მინიშნება მასწავლებელს: სასურველია, მასწავლებელმა მოსწავლეებს განუმარტოს, რომ გამოხატვის თავისუფლებასაც აქვს თავისი ზღვაბი: ნამუშევრის ფორმამ ან მასში წადებულმა იდეამ არ უნდა შეურაცხოს სხვისი მრწამსი. პოზიცია უნდა აშუქებდეს ზოგადად პრობლემას.</p> <p>*მოსწავლეთა შესაძლებლობების გათვალისწინებით, პოსტერის პარაღვლურად ან ნაცვლად, მოსწავლეებს შეიძლება დაამზადონ მკირე ზომის დია ბარათები. ამ შემთხვევაში იცვლება მხოლოდ ნამუშევრის ზომა. დაგვარების დანარჩენი მოთხოვნები უცვლელად რჩება.</p>
--	--

<p>სახვითი ხელოვნების დარგები და აწარები (შედეგები: ს.გ.საბ.1, 2, 3, 4)</p> <ul style="list-style-type: none"> • ხელოვნება • ყოველდღიურ ცხოვრებაში სხვადასხვა სახით გვხვდება; • ხელოვნების ნიმუშები სხვადასხვა მიზნითა და დანიშნულებით იქმნება; • ხელოვნების დარგებად დაყოფას • გამოყენებული მასალა, ტექნიკა ან დანიშნულება განაპირობებს; • თითოეული დარგისთვის სახვითი ხელოვნების რომელიმე გამომსახველობითი საშუალება თუ ხერხია მეტად • დამახასიათებელი; სახვითი ხელოვნება • ფანრებად იყოფა ასახული შინაარსის მიხედვით; • ხელოვნების დარგებსა და აწარებს განვითარების თავისი ისტორია აქვს. <p>სხვადასხვა ეპოქის/ კულტურის/ მიმდინარეობის/ სტილის ხელოვნების სახასიათო ნიშნები/ მხატვრული მახასიათებლები</p>	<p>ეტიპი 2. კონტრასტული დაავალბაზე მუშაობა</p> <p>ნაბიჯი 1:</p> <p>გაკვეთილი 23. „ფიროსმანი“</p> <p>რესურსი 1</p> <p>* ეს გაკვეთილი მიზნად ისახავს, მოსწავლეებმა გააცნობიერონ ხელოვნების ადგილი საზოგადოებაში, საზოგადოების მიერ შემოქმედის აღიარება/არაღიარება. ასევე, ფიროსმანის შემოქმედების დრამატიზაცია, მისი უნიკალურობის, მსოფლიო ხელოვნებაში ფიროსმანის ადგილისა და მნიშვნელობის გაცნობიერება.</p> <ul style="list-style-type: none"> • დამალვა - მსჯელობა (ისტორიული კონტექსტი და გავლენები, მიმდინარეობის მხატვრული მახასიათებლები): • რა განსაზღვრავს საზოგადოების მიერ ხელოვნების აღიარებას - სახელმწიფოსგან მხარდაჭერა, დადებითი კრიტიკა, მოდა თუ კოლექციების მხრიდან დაფასება? • გადახედვით ილუსტრაციებს, შენი აზრით, რითაა ფიროსმანის შემოქმედება გამოირჩეული? • ახსენი, რატომ მიაკუთვნებენ მას ნაფიქრ ხელოვნებას? <p>დამატებითი ინფორმაცია:</p> <p>ქართულ მხატვრობაში ფიროსმანი ისეთივე დიდი ფიგურაა, როგორც რუსთაველი ლიტერატურაში. ნიკო ფიროსმანაშვილი არის ის იშვიათი შემთხვევა, როცა ხელოვანი სახელმწიფოს, საზოგადოების ყურადღების მიღმა, შემოქმედელი, დაუფასებელი, მაგრამ დამოუკიდებელია. რომ არა შემთხვევა, ფიროსმანის შემოქმედება, რომელიც დღეს მსოფლიო მხატვრობაში საპატიო, მეტიც, განსაკუთრებულ ადგილს იკავებს, შესაძლოა საზოგადოებისთვის უცნობად დარჩენილიყო.</p> <p>ფიროსმანის ცხოვრება დაემთხვა ქართული საერო მხატვრობის ჩამოყალიბების პერიოდს. პროფესიული განათლების მიქონე ქართველი მხატვრებისა და მოქანდაკების პირველი ნაბიჯები იმდენად თამამი და მიღიარებული აღმოჩნდა, რომ უმაღლესი საზოგადოების ყურადღებას იმდენად მიიქცა სამართის რეალისტურად ასახვის მხატვრული ხერხები ათვისება. ეს იყო სიახლე და, შესაბამისად, ქართველ ხელოვნება აღტაცების საგანი და მათ მიერ აღებული გეგმა. ამ პირობებში თვითნაწილი მხატვრის პირობითი ენა საზოგადოების ყურადღების მიღმა აღმოჩნდა. ფიროსმანს არც ვეროპული განათლება მიუღია და არც ვეროპული მხატვრობის გაცნობის საშუალება ჰქონია. არადა, სწორედ იმ ფაქტმა, რომ ფიროსმანი თვითნაწილი მხატვარი იყო, განაპირობა მისი მღვწეობის, ხელწერის უნიკალურობა.</p> <p>ფიროსმანის მხატვრობის სახასიათო ნიშნები:</p> <p>ქართული მრავალფეროვნება; ფორმალურობა, სტატუკური პოზიციები; მკვეთრი, კონტრასტული, ვლერადი ფერები; მონოლითური ფორმები; რამდენიმე მიონაწილი მონაწილი გამოსახულება; კონტრასტული ხაზი; პირობითი შემქმნელი და კონტრასტული, ცივი განათება.</p> <p>ნაწივეტი თემი ჯაფარიძის წიგნიდან „ნიკო ფიროსმანი – ცხოვრება და შემოქმედება“:</p> <p>...„ფოტოების მძლავრი ფორმები და ფორმების ფერით ნაჯერობა ბევრ ცნობილ მოდერნისტ მხატვარს შემოქმედებდა. ცხოვრების იერსახეები ველორობისა და სიწმინდის საიციარ ხინთებს შეიცავს. ისინი კლასიკური მაგრები არიან და ყველაზე იგივე ფაქტები. მათი ფორმების პირველი იმედი სიმედი ურყევი იმედის შეგრძნებას წარმოშობს, ფორმის პრობლემატიკული დეფორმაცია ამ ნახატებში უპირატესობის მქონე მხატვრულ ენას ქმნის და მნახველს არ უჩნდება მოთხოვნილება, რომ ფოტოები ნატურალისტურად იყოს დახატული.</p> <p>...მართალია, უბრალო ხაზს, ვინც მის ნახატებს ნახულობდა, ნაკლებად ესმოდათ მხატვრობის საიდუმლოებები, მაგრამ გაუცნობიერებლად უთუოდ განიცდიდნენ იმ დიად სიმძლავრეს და სიწმინდეს, რომელიც ნიკოს ნახატებიდან მოკიდებოდა ქსოვიტური დემივით. მათ არ იცოდნენ, რომ იმავე ხანებში ფრანგი პოსტიმპრესიონისტები სწორედ აგვირმომიური პრიმიტივის შემქნას ესწრაფოდნენ და ამით ფიროსმანის მეთოდის აბსოლუტურად შესატყვის ქსოვიტურ იდეალს აყალიბებდნენ, თორემ თვალისწინიერი მოუფრობილდებოდნენ ნიკოს ნახატებს.</p>
---	---

<p>(შედეგები: ს.გ.საბ.1, 2, 3, 4)</p> <ul style="list-style-type: none"> • ყველა ეპოქის, კულტურის, მიმდინარეობის, სტილის ხელოვნებას აქვს თავისი მახასიათებელი, რომელსაც სხვადასხვა ფაქტორი განაპირობებს; • ხელოვნებაში მიმდინარე ცვლილებები (ხელოვნების დანოშვლება, მისდამი დამოკიდებულება, მხატვრულ-გამომსახველობითი საშუალებები, ხერხები, ტექნიკა, მასალა, იარაღი, დარეგბი, ფორმები და სხვ.) პირდაპირ კავშირშია კავშირით ისტორიაში მიმდინარე ცვლილებებთან (მსოფლმხედველობა, ტექნიკური პროგრესი, გლობალიზაცია და სხვ.); • სხვადასხვა ეპოქისა და კულტურის ხელოვნების ფორმირებაში დიდ როლს ასრულებს ურთიერთგავლენა; ხელოვნების საშუალებით სხვადასხვა ეპოქისა და კულტურის შესახებ ბევრი რამის გაგება შეიძლება. 	<p>1912 წლის გაზაფხულზე ძეგლმა ზღანგერებმა მიშელს დაანთქვეს დასავლეთიდან წაიყვანეს. დიდი ხნის სიარულის შემდეგ ვაგზის მოედანზე, სამიკოტნი „ფარიაგში“ შევიდნენ მისასვენებლად. შესახველზე მიმდებარებული იყო ფიროსმანის დახატული აბრა. აბრაზე კრეისერი „ფარიაგ“ იყო გამოხატული ბრძოლის პროცესში. მიკოტანმა სუფრა გაწყო მოშობულ სტუმრებს. მიშელს დაანთქვეს სხვა მავდიებთან მჯდომარეები შეათვალა, მერე კედლებზე ჩამოკიდებულ სურათებზე გადაიტანა ყურადღება, დაინტერესდა, დაუინებოთ დააცქერდნენ თითოეულ მათგანს. აღფრთოვანებულაში მივიდა. ძეგლი ზღანგერები მოშობულნი იხსენებენ. მიშელს დაანთქვეს ჩამოყრა ნახატებს და მერე ატყვევებთ მიმართა ძეგლს: „ეს ხომ თანამედროვე ჯოტოა, ნამდვილი ჯოტო!“ ამ ფრაზამ იხსნა ფიროსმანის მხატვრობა. იგი შესაფერისად დანახულ იქნა. ახლა კი ძეგლი გამოცოცხლდნენ. ნახატებს მიაცქერდნენ.</p> <p>მიშელს დაანთქვეს, როგორც ფრანგებს სწევიათ, თავის გამოთქმაში – „თანამედროვე ჯოტო“ მნიშვნელობათა მთელი წყობა ჩააქოვა. ამ გამოთქმაში, ახალი მხატვრული ეპოქის ინსტიტუტი პრობლემატის მქონე ფორმისკენ ლტოლვის გარდა, აღნიშნული იყო ფიროსმანის მხატვრობის რევოლუციური ბუნება. ეს უკანასკნელი იკითხება ჯოტოსთან შედარებით ფაქტორში. „თანამედროვე ჯოტო“ იმის კი არ ნიშნავდა, რომ ფიროსმანი ახალი ეპოქის ისეთივე დონის მხატვარია, როგორც თავის დროზე და, საზოგადოდ, მხატვრობის ისტორიაში ჯოტო. თავისი ფრაზით მიშელს დაანთქვეს მიუთითებდა, რომ მძლავრ შემოქმედებით ინდივიდუალობასთან ჰქონდა შესვენება და არა ხალხური პრიმიტივიზმის ერთ-ერთი სპეციფიკურ გამოვლინებასთან“.</p> <p>თემო ჯაფარიძე, „ნიკო ფიროსმანი – ცხოვრება და შემოქმედება“: https://bit.ly/39Vu1V0</p> <ul style="list-style-type: none"> • დავანახება 1, კვლევა (მხატვრული მახასიათებლები): <ul style="list-style-type: none"> • გაეცანი ფიროსმანის შემოქმედებას. მოითე სურათები, დაახარისხე და შექმენი ციფრული ალბომი, რომელშიც ფიროსმანის ნამუშევრებს დააღაგებ განხრების მიხედვით. • დავანახება 2 (პრაქტიკული სამუშაო): <ul style="list-style-type: none"> • გუაშის ან აკრილის ხალებზეებით დახატე სურათი შევ ფონზე. • ნამუშევრის შესაქმნელად გამოიყენე შევი ფერის ქაღალდი. <p>*გათვალისწინე, რომ „უკუღმა“ მოვიწვევს ხატვა. ჩვენ მიხედვით კართ თერთ ფონზე პოზიტიური გამოხატულების მიღებას. ფიროსმანი შევ მუშაობაზე ხატავდა – მუქ ფონზე სხვა ფერის დეტალებს ისე წერდა, რომ გამოხატულების შევ ნაწილებს (ჩეკმას, უღვაშს, წარბს, ან თვალის გუგას) ხელუხლებელს ტოვებდა. ეს საკმაოდ რთულია, მაგრამ არ დაგებდეს სიროულეების გადაღახვა უფრო საინტერესოა, ვიდრე გაკვალული გზის ტეკნა.</p> <ul style="list-style-type: none"> • დავანახება - დისკუსია (ინტერული კონტექსტი): <p>შეკითხვები დისკუსიისთვის:</p> <ul style="list-style-type: none"> • გადახედე იმარესონისტიკის, ან გან კოფის, მოდილიანისა და სხვათა ბიოგრაფიებს. იმ დროს რომ გვეცხოვრა, ბავუებდით კი მათ შემოქმედებას? • რომელ მხარეს ვიღებდით – დამფასებლების თუ გულგრილი ან აღშოთებული მკურებლების? • რატომ არ იყო ქართული საზოგადოება მზად ფიროსმანის მხატვრობის დასაფასებლად და რატომ გამოარჩიეს იგი ევროპაში ნახვავლმა ხელოვნებმა? • როგორ ფიქრობ, ფიროსმანის სტილითად აღიარება, ან რისთვის სტირდება ხელოვნან აღიარება? • რატომ არის ფიროსმანის მხატვრობა გამოირჩეული? <p>* დია ტიბის კითხვებზე ვწვლას პასუხი მისივანია.</p> <p>სავარჯიშო პასუხი: ფიროსმანის შემოქმედება გამოირჩეულია გულწრფელი სიყვარულით ბუნებისა და მასთან კარმონიაში მყოფი ადამიანებისადმი; მხატვრის მიერ საკონკრეტო განათლების გარეშე, გუმბანი მიგებული პირობითი მხატვრული ენით, რომელსაც ემყობა შუა საუკუნეების ფრესკული მხატვრობის სახითი ტრადიციების გავლენა.</p>
--	---

- **ღამაღამა - შედარებით ანალიზი (ისტორიული კონტექსტი და გაკვლევები, მიმდინარეობის მხატვრული მახასიათებლები, ნაწარმოების ანალიზი):**
- შეიძლება ერთმანეთს მხატვარ დამიანეს მიერ უბისაში შესრულებული ფრესკა „საიდუმლო სერობა“ (XIV ს.), ფიროსმანის „ოთხი მოქალაქის ქვიფი“ (1904 წ.) ან „საადვდომი ნადიმი“ (1906 წ.) და XIX ს-ის ფოტო „ტფილისური ქვიფი“.
- რაში ჩანს, რომ შუა საუკუნეების ქართული მხატვრობა ფიროსმანისთვის ერთგვარი „სკოლის“ როლს ასრულებდა?

საგარეულო პასუხი: მკაცრი ფრონტალურობა, პარალელი, საზემო, ჯგუფური კომპოზიცია; პირობითობა, ხელუხლებელი სუფრა... ფოტოზე კი ცხელავთ მოქვიფთა ასევე რეპრეზენტაციულ პოზებს, რაც მათ საზეიმო განწყობას გაღმოვცემს. ჩანს, რომ ფიროსმანი ხატავდა იმას, რასაც გარშემო ხელავდა – კითხვება, კოსტიუმები, პერსონაჟების ტიპაჟები სხვა. სასურველია, მოსწავლეებმა მოითონ და გაიხსენონ იმპერიისტი მხატვრის ოგუსტ რენუარის კომპოზიციები „მოდენ დე ლა ბალეტო“ და „მენაჟების საუბე“, რომლებშიც მკვერბლისკენ ზურგიით მდგარი ფოტურა წამიერების შევრძებას იძლევა - არაგინ პოზირებს. ეს შედარება მოსწავლეებს ნათლად დაანახებს ფიროსმანის ქვიფის ამსახველი კომპოზიციების საზეიმო განწყობას.

რესურსები შედარებისთვის:



უბისა, დამიანე, „საიდუმლო სერობა“, XIV ს.: <https://bit.ly/39WXZ1B>



XIX ს-ის ფოტო „ტფილისური ქვიფი“: <https://bit.ly/2Y96lR5>



ფიროსმანი, „ოთხი მოქალაქის ქვიფი“: <https://bit.ly/3sQ5PTm>



ფიროსმანი, „საადვდომი ნადიმი“, 1906 წ.: <https://bit.ly/3qLQGZA>

ლექციები ფიროსმანის შრომების შესახებ:

დოქტორი თუჩხანიშვილის აუდიოლექცია (57 წთ.): <https://www.youtube.com/watch?v=EapfniMPawg>
ანა მანუაშვილის ვიდეოლექცია (26 წთ.): <https://www.youtube.com/watch?v=D6iPzZsCfWw>
ტელესკოლა, თამარ მელიქიშვილის ვიდეოკომენტარი ფიროსმანის შრომების შესახებ (VI კლ.), (16 წთ.): <https://www.youtube.com/watch?v=მ356B1y9Bhk>

ნაბიჯი 2

გაკვეთილი 24. იდეოლოგიის წნეხის ქვეშ

რესურსი 2

- **დავალება - მსჯელობა (ისტორიული კონტექსტი, მხატვრული მახასიათებლები):**
- შუა საუკუნეების საქართველოში ხელოვნება მეკლესიის წიაღში ვითარდებოდა. გაიხსენე, რა სახეითი ხერხები და რა თემბტიკა მეფობდა მაშინ?
- არსებობდა თუ არა საერო ხელოვნება?
- დააკვირდი, გიგო გაბაშვილის სურათებს - რა შეიცვალა ქართულ მხატვრობაში?
- **დავალება 1, მსჯელობა (ისტორიული კონტექსტი და გაფლენები, ნაწარმოების ანალიზი):**
- აღწერე დავით კაკაბაძის სურათი „დემონსტრაცია იმერეთში“.
- შეადარე სურათი კაკაბაძის სხვა იმერულ პეიზაჟებს.
- იმსჯელე სურათის კომპოზიციასა და შინაარსზე.
- რა მიგანიშნებს სურათის ავტორის უთანხმოებაზე საბჭოთა იდეოლოგიასთან?

საკვრადულო პასუხი: დემონსტრაციების მქონე იმდენად უმნიშვნელოდ გამოიყურება, რომ პეიზაჟი მათ „კლავს“. ისეთი შთაბეჭდილებაა, თითქოს კაკაბაძეს იმედი ჰქონდა, რომ სახელმწიფოს მხრიდან ეს წნეხი დროებითი მოვლენა იყო და როდესაც ის მოიხსნებოდა, კაკაბაძე ფუნჯის ერთი მისმით წაშლიდა ტილოდან ამ ნაძალადეგად ჩასმულ ხაღხის უსახურ მახას, თავისი ტრანსპარანტუბიანიად, სამწუხაროდ, კაკაბაძე ამას ვერ მოესწრო, მაგრამ ნამუშევარი, თავისი პირველადი სახითაც, პეიზაჟად აღიქმება და არა ისტორიულ სურათად. თუმცა, ამ ნაწარმოების ისტორიული მნიშვნელობა უდავოა - ის მაშინდელ ხელოვნება გამოიყვანა მდგომარეობის, იძულებითი კომპრომისების უტყუარი საბუთი.

რაც შეეხება კომპოზიციას, სხვა იმერული პეიზაჟების მსგავსად, კაკაბაძე იძლევა შორ ხედს ზემოდან, თითქოს ჩიტის თვალთი დანახულს. ნათეს-ნარგავები სხვადასხვა ფერის ჩითის ქსოვილებით შეკერილ საბანს ჰგავს, ხედი დეკორაციულია და განსოგადებული, შეიძლება ითქვას, რომ ესაა იმერეთის ბუნების „ხატი“.

- **დავალება 2 (პრაქტიკული სამუშაო):**
- დახატე სურათი, რომელიც ასახავს ადამიანის უფლებების ხელყოფის ფაქტს, რასაც თავად წასწყდომიხარ ცხოვრებაში.
- სურათში გამოხატე შენი დამოკიდებულება ამ ფაქტის მიმართ.
- **დავალება 3, მსაპროსია (ისტორიული კონტექსტი, მიმდინარეობის მხატვრული მახასიათებლები):**
- დაგვამე კესკურსია მუზეუმში. გაცანი ქართველი მხატვრების შემოქმედებას.
- მოიძიე XX ს-ის 10-50-იან წლებში მოღვაწე ქართველი ხელოვნების ბიოგრაფიები. ამოკრიბე ის ცნობები, რომლებიც მათი თავისუფლების შეზღუდვას ეხება.
- მოკლედ ჩამოაყალიბე შერჩეულ ხელოვნება შემოქმედებითი თავისებურებები.
- ატვირთე ილუსტრაციები Power Point პრეზენტაციის ფორმატში. არ დაგაიწყდეს ინფორმაციის წყაროების მითითება.
- გააკეთე მოკლე მოხსენება კლასის წინაშე.

• დავალება 4 (ინტორიული კონტრაქტი):

- ჩაატარე კვლევა: რა გამოწვევების წინაშე დგანან დემოკრატიულ სახელმწიფოებში მოღვაწე თანამედროვე მხატვრები?
- რა ადვლევებს თანამედროვე ხელოვანს?
- არსებობს თუ არა დღეს ცენზურა და რაში გამოიხატება ის?
- რა ფორმით გამოხატავს თანამედროვე ხელოვანი სათქმელს?

*მინიშნება მასწავლებელს: ამ დავალების შესასრულებლად შეგიძლიათ მოიწიოთ კლასში რომელიმე ხელოვანი ან მოაწიოთ ასეთივე შეხვედრა ინტერნეტით.

დამატებითი ინფორმაცია გაკვეთილისთვის:

„ქართული მხატვრობა - განვითარების ისტორია XVIII-XX საუკუნეებში“ (ალბომი), ავტორები: მათა ციციშვილი, ნინო ჭოლოშვილი, თავი: „ქართული მოდერნიზმი“, გვ. 99-145. <https://bit.ly/2QZSzi>

პეტრე ოცხელი: <http://bit.ly/2LVmzb2>

შალვა ქიქოძე: <https://bit.ly/2LVmJpJ>

სერია „ქართული მხატვრები“ დავით კაკაბაძე, პეტრე ოცხელი, ალექსანდრე ბანიკელაძე, სერგო ქობულაძე, ლადო გუდიაშვილი: <http://bit.ly/2Mlaxik>

ვარლა, ფელიქს ვარლამიშვილი: <http://bit.ly/2LO5uiv>, <https://bit.ly/3o6OIPZ>

ტელუქიკოლა, ანა კლდიაშვილი, IX კლასი, საბჭოთა პერიოდის ხელოვნება – დავით კაკაბაძე <https://bit.ly/2Misree>

სტატია „პურამ (ხიზა) ქუთათელაძე“: <http://bit.ly/3676zjV>

***დამატებითი ინფორმაცია დიმიტრი შევარდნაძის შესახებ:**

„1936 წელს, უკვე დაწვებული რეპრესიების პერიოდში დიმიტრი შევარდნაძე გაათავისუფლეს „მეტეხის“ მუხუგების დირექტორის მოვალეობიდან. „მე არაფრის მეშინია, იმეტომ, რომ არაფერში ბრალი არ მიმიძღვის“, - ეს მისი სიტყვებია დაპატიმრებდან ერთი წლით ადრე. მაგრამ რეალურად მთელი მისი მოღვაწეობა ანტისაბჭოური მიმართულებისა იყო, ყვეუხებოდა რა ქართული კულტურის მსახურებას.

1937 წელს, როდესაც ბერიას განკარგულებით უნდა აფეთქებინათ მეტეხის ციხე და XII საუკუნის ტაძარი, იმ ადგილზე კი შოთა რუსთაველის ძეგლი დაეგიათ, დიმიტრი შევარდნაძემ პ. ჩუბინაშვილიან, აღ. ახმეტელთან და მ. ჯავახიშვილიან ერთად ბერიას კატეგორიული წინააღმდეგობა გაუწია. ძეგლი გადაიწიხა, მაგრამ 1937 წლის 10 ივნისს დიმიტრი შევარდნაძე დააპატიმრეს როგორც „ხალხის მტერი“ და დახვრიტეს“.

ციტატის წყარო: http://modernism.ge/index.php?action=page&p_id=101&lang=geo

ნაბიჯი 3

გაკვეთილი 25. საშუალო ხელოვნება

რესურსი 3

*ეს და მომდევნო გაკვეთილი (25, 26) მიზნად ისახავს მოსწავლეებმა გააცნობიერონ, რომ ტოტალიტარული სახელმწიფოების დამოკიდებულება ხელოვანის მიმართ განისაზღვრება იმით, თუ რამდენად ემსახურება ხელოვანი მის ინტერესებს. უნდა ხელოვანებს ტოტალიტარული სახელმწიფოების ენობის (უზღუდავს შემოქმედებით და ფიზიკურ თავისუფლებას, ანადგურებს მათ მიერ შექმნილ პროდუქტს).

თვითგადარჩენის ადამიანური ინსტიტუტი ხშირად აიძულებს ხელოვანს რეჟიმთან თანაცხოვრების გზები გამოიხატოს – ზოგიერთ შემთხვევაში იგი ბოლომდე ემორჩილება შეთავაზებულ წესებს, ზოგი ახერხებს ნაწარმოებებში სათქმელის ორაზროვნად, ფარულად თქმას, მაგრამ არიან ისეთებიც, ვინც ჯიუტად არ დალატობს მოქალაქეობრივ პოზიციას.

<ul style="list-style-type: none"> • დაგეგმვა - მსჯელობა (ინტორიული კონტექსტი): • როგორ ფიქრობ, რა თვალსაზრისით და ვისთვის შეიძლება იყოს ხელოვნება საშიში? • სწორად მოგანია თუ არა ხელისუფლების მხრიდან ხელოვნათა შევიწროება, თუ მათი ხედავ სახელმწიფოს პოლიტიკას კონკრეტულად? • დაგეგმვა 1, დებატები თემაზე: „შემოქმედებითი თავისუფლების შეზღუდვა - სად გადის თავისუფლების ზღვარი?“ (ინტორიული კონტექსტი): • „შესაძლებელია თქვენი აზრები ჩემთვის მიუღებელი იყოს, მაგრამ თავს გავეწირავ, რათა თქვენ მათი გამოთქმის უფლება გქონდეთ“; – ეს სიტყვები XVIII ს-ის ფრანგ განმათავისუფლებელ ვოლტერს მიეწერება. • როგორ გეგმის ამ გამოთქმის მნიშვნელობა სახეით ხელოვნებასთან კავშირში? <p>სავარაუდო შეკითხვები:</p> <ul style="list-style-type: none"> • საჭიროა თუ დაუშვებელია აღმნიშნის უფლებათა შეზღუდვა შემოქმედებით საქმიანობაში და რატომ? • სად გადის შემოქმედებითი თავისუფლების ზღვარი? • რატომ უთანხმოებ/კონფლიქტები ამ დებატებს? • როგორ ფიქრობ, მართებული იყო პიტელის მიერ გამოყენების შემოქმედული სახელწოდება „დეკონსტრუქციული“ (დეკონსტრუქცია გაუარესებას, გადაგვირებას ნიშნავს)? • როგორ ფიქრობ, შეიძლება თუ არა ნაცისტების მიერ ხელოვნათა ნაშუქების განადგურებას რაიმე გამართლება ჰქონდეს? • რატომ არ იღა „დიდი ნაცისტური ხელოვნების“ გამოყენის სანახავედ რეგი? რატომ აღარ ახსოვს ისტორიას იმ გამოყენებაში მონაწილე ხელოვნათა ვინაობა? • დასაშვებია თუ არა ხელოვნებაში სიყალბე, თუნდაც ის შელამაზებული იყოს? არსებობს დღეს ყალბი ხელოვნება? • რომელ ქვეყნებში იზღუდება დღემდე ხელოვნათა უფლებები და რატომ? • როგორ ფიქრობ, დაძლია თანამედროვე საზოგადოებამ სახელმწიფოს და თავისუფალი შემოქმედის კონფლიქტის პრობლემა თუ ეს საკითხი კვლავ აქტუალურია? <p>მოსამზადებელი ტემა:</p> <ul style="list-style-type: none"> • ნაატარეთ კვლევა. მოიძიეთ სხვადასხვა ეპოქაში ხელისუფლების მხრიდან ხელოვნათა შემოქმედებითი თავისუფლების შეზღუდვის მაგალითები. • დაახარისხეთ ისინი შეზღუდვის გამოწვევი მიზეზების მხედვით (პოლიტიკური, რელიგიური, სოციალური). მოამზადეთ ორივე საპირისპირო პოზიციის მხარდამჭერი არგუმენტები, ვინაიდან უცნობია, თუ რომელი პოზიციის დაცვა მოუწევს ჯგუფს. <p>დებატების წესები:</p> <p>როლები:</p> <ul style="list-style-type: none"> • მოდერატორი – (აკონტროლებს დებატების პროცესს) • დრითს-გუშაგი – (აკონტროლებს რეგლამენტს (1 წთ.) • დებატების მონაწილე – საპირისპირო პოზიციების დამცველთა ორი ჯგუფი. • სამი მოსამართლე – (ფასებს არგუმენტების მრავალფეროვნებას, ლოგიკურობას, დამაჯერებლობას; თანამშრომლობას ჯგუფის წევრებსა და კორექტულობას ჯგუფებს შორის, აჯამებს დებატების შედეგებს). • მსმენელადი – (წინასწარ შეთანხმებული შესტეით გამოხატავენ თანხმობას ან უთანხმობას წარმოთქმული არგუმენტის მიმართ, (მაგ. „რომისუღალ“, ცერის დაბლა დაწვეით ან მაღლა აწვეით). • ჯგუფების პოზიციას გადაწყვეტს კენჭისყრა. • დებატებს იწყებს ჯგუფი, რომელსაც დადებითი პოზიციის დაცვა მოუწევს. • სიტყვის უფლება ეძლევა მას, ვინც ამახს ხელის აწვეით თხოვს. • მოდერატორი რეგულირებით აძლევს სიტყვას სხვადასხვა პოზიციის „სპიკერებს“. 	
--	--

<p>• დამაჯერებელი დასაბუთებით დაარწმუნეთ მოსამართლეები, რომ თქვენი პოზიცია სამართლიანია, ხოლო ოპონენტების არგუმენტები არ არის მისაღები.</p> <p>• სპიკერები პასუხობენ ერთმანეთის შეკითხვებს.</p> <p>შენიშვნა:</p> <p>დებატების შეჯამების სახით მასწავლებელმა უნდა გააკეთოს დასკვნა. მან ხაზი უნდა გაუსვას, რომ შემოქმედებითი თავისუფლება ადამიანის ფუნდამენტური უფლებაა და ის უპირობოდ უნდა იყოს დაცული, ოღონდ გვახსოვდეს: შენი თავისუფლება მთავრდება იქ, სადაც იწყება სხვისი თავისუფლების შეზღუდვა.</p> <ul style="list-style-type: none"> • ღმგალმბა 2, კვლევა (ისტორიული კონტექსტი): • მოთივ ინფორმაცია ჩვენი მეზობელი ქვეყნების ხელოვნების სამყაროში XX ს-ის 30-იანი წლებიდან მომდინარე პროცესების შესახებ. შეარჩიე ერთ-ერთი ხელოვანი და გააცანი თანაკლასელებს შენ მიერ მოძიებული ცნობები. <p>რესურსები დაგაგებისთვის: მარტიოს სარიანი: https://bit.ly/3o9Gf9v ვიდეო ტაღეკოსიანი: https://bit.ly/3bmfQ3n მინას აგეტიხიანი: http://artchallenge.ru/gallery/ru/127.html ჯაგად მირჯაღადოვი: https://bit.ly/3u00Sew რასიმ ბაბაევი: http://nar-gallery.com/artist/rasim-babavev/ აშროფ მურადი: https://bit.ly/3fsv5NX ქამად ამჰადი: https://bit.ly/3uHqJ7P</p> <ul style="list-style-type: none"> • ღმგალმბა 3, კვლევა (ისტორიული კონტექსტი, მხატვრული მახასიათებლები): • დააკვირდი მარტიოს სარიანისა და ჯაგად მირჯაგადოვის სურათებს და იპოვე ის ნიშნები, რომლებიც უთოოდ გააღიზიანებდა საბჭოთა ცენზურას. • ორივე მხატვარი კარგად იცნობდა მსოფლიო ხელოვნებას. დააკვირდი ილუსტრაციებს და იპოვე მსოფლიოს სხვადასხვა კულტურისა და XIX-XX სს-ის მხატვრული მიმდინარებების კვალი ამ ორი მხატვრის სურათებში. დაასაბუთე შენი მიგნებები. <p>*მინიშნება მასწავლებელს: იმისთვის, რომ მოსწავლეებმა სრულყოფილად აღიქვან ამ ფერმწერთა შემოქმედებითი ძიებები, სასურველია დაათვალიერონ მათი სხვა ნამუშევრები ზემოთ მითითებულ ბმულებზე. მარტიოს სარიანის შემოქმედებაში ისინი აღმოაჩენენ გატაცებას სიმბოლიზმით, იმპრესიონიზმით, პოსტიმპრესიონიზმით, ფოვიზმით, ექსპრესიონიზმითა და ნაივით. ჯაგად მირჯაგადოვის შემოქმედებაში, შესაძლოა, დაინახონ კავშირი აფრიკულ და კოლუმბამდელი მესოამერიკის რიტუალურ ნიღბებთან, აღმოსავლურ მინიატურებთან, პიკასოს შემოქმედებასთან, ფოვისმთან, ნაივთან, ექსპრესიონიზმთან და ამერიკელ მხატვარ ჟან-მიშელ ბასკიასთან.</p> <p>ჯან-მიშელ ბასკიას ნამუშევრები: https://bit.ly/3uKpAVY https://bit.ly/3ocertk</p>	<p style="text-align: center;">რესურსი 4</p> <p>გაკვეთილი 26. იატაკმემა ხელოვნება</p> <ul style="list-style-type: none"> • ღმგალმბა - მსჯელობა (ისტორიული კონტექსტი): • შენი აზრით, რა ეთარებამ შეიძლება აიხულოს ხელოვანი, რომ თაყვის ნაწარმოებები ფარულად, იატაკმეშეში შექმნას? • გაიხსენე ფაქტები ისტორიიდან და მოიგანე მაგალითები - რომელ ეთაქაში და რა მიზეხით იღვენებოდა თავისუფალი აზრი? <p>საგარადო პასუხი: მოსწავლეებმა უნდა გაიხსენონ მაგალითები ისტორიიდან და ხელოვნებიდან (სიმბოლოების გაჩენის მიზეხი ადრეკრისტიაულ ხანაში, რელიგიური დოგმატის გაკლენა ხელოვნებაზე ქრისტიანობასა და ისლამში, ინკვიზიცია).</p> <ul style="list-style-type: none"> • ღმგალმბა - კვლევა (ისტორიული კონტექსტი): • გაეცანი თანამედროვე ჩინელი ხელოვანის აი ვეივის შემოქმედებით ბოთრაფიას. • რატომ ითვლება ეს მხატვარი ჩინეთის ხელოვნებისთვის საშიშ ადამიანად? • როგორ ახსნი მისი ნამუშევრების შინაარსს?
--	---

	<p>* ჩინელი კონცეპტუალისტი მხატვრის უქმოქმედეა ჩეკულეროვ მოელენებს მოულოდნელი კუხით წარმოახეხს. ხელოვნება, რომელმაც თავად იქნია სახელმწიფოსგან უსამართლო დევნა, უქმოქმედეებისა და თავისუფლების უზღუდევა, ცდილობს თავისი ნაწარმოებებით დაგვანახოს, თუ რამდენად დასაფასებელი და დასაცვათ ადამიანის ძირითადი – სიცოცხლის, თავისუფლების, უქმოქმედეებისა და შრომის უფლებები. მისი ყოველი უქმოქმედეა პროუკციაა, ხმადაღლი პროტესტი ჩინეთში არსებული პოლიტიკური და სოციალური ვითარებების მიმართ. ვინაიდან ამ ხელოვნებას საერთაშორისო აღიარება და მხარდაჭერა მოიპოვა, ჩინეთის ხელისუფლების მამოლკებელი მისი აქციები მსოფლიო საზოგადოების ყურადღებას იპყრობს. ამიტომაც პასუხობს ჩინეთის მოთხოვნა ხელოვნებას ტოტალიტარული სახელმწიფოსთვის ჩეკული სანქციებით.</p> <p>დამატებითი რესურსები გაკვეთილისთვის:</p> <p>„ქართული მხატვრობა - განვითარების ისტორია XVIII-XX საუკუნეებში“ (ალბომი), ავტორები: მათა ციციშვილი, ნინო ჭილაშვილი, თავები: „სოციალისტური რევოლუციის ქართული მხატვრობაში“, გვ.147-165</p> <p>„ქართული მხატვრობა II მსოფლიო ომის შემდეგ“, გვ. 167. https://bit.ly/2QOZ5nJ</p> <p>სტატია ალექსანდრე (შურა) ბანბელიძის შესახებ: https://www.marketer.ge/aleksandre-banbeldze/</p> <p>ქ. კონსტანტინოვი, „ალექსანდრე ბანბელიძე“ ქართული უნივერსიტეტი, თბ., 2000წ.</p> <p>თემის ზოგადი რესურსები:</p> <p><i>მოდერნიზმი საქართველოში:</i> http://modernism.ge/index.php?action=pag&id=101&lang=geo https://eifiles.emis.ge/uploads/54589/georgian_modernism_book.pdf</p> <p>„წითელი ტერორი და ქართველი მხატვრები“, კა კიკნაძე, 2019, გამომც. „სეზანი“ (წიგნი) ვიდეორეკლამა: კა კიკნაძე, პოსტსოციალისტური ლიტერატურის ხანის ქართულ მხატვრობაში: https://www.youtube.com/watch?v=3HLFq7jimpQ</p> <p>გია ბუღაძის დეკლარაცია „ხელოვნება და საზოგადოება“: https://www.youtube.com/watch?v=zKf8ugXUisK</p> <p>გია ბუღაძის დეკლარაცია „ფორმულია ხელოვნებაში - ისტორიული გამოცდის შესახებ და დღევანდელი რეალობა“: https://www.youtube.com/watch?v=cDAeiI2sOGw</p> <p>აი ვოუიუ: https://bit.ly/39axR4q, http://bit.ly/3ajlBMeq, http://bit.ly/2Mf4FQs</p> <p>ანა კლდიაშვილი, ტელესკოპი, IX კლასი, „გლავატი და მისი სახეობები“: https://bit.ly/2Mc8hTl</p> <p>ქართული პოლიტიკური პლაკატის ისტორია: http://bit.ly/3aNaIlB</p> <p>პროპაგანდისტული პოსტერები: სხვადასხვა ქვეყნის: http://bit.ly/366aua9 საბჭოთა: http://www.ekaterinburg.arbitr.ru/node/17386 ჩინური: https://chineseposters.net/gallery/</p> <p>ნაცისტური: https://www.bymwerk.com/gpa/posters2.htm</p> <p>შეფასების კრიტერიუმები</p> <ul style="list-style-type: none"> • ჩანაფიქრის შესაბამისად ქმნის პოსტერს მიზნის შესაბამისი სახეითი საშუალებებისა და ხერხების • გააზრებულად და უქმოქმედეობითად გამოიყენებთ, მის მიერ შექმნილი მასალისა და ტექნიკით (ს.გ.საბ.1.2); • საკუთარი ნამუშევრის მაგალითზე ახსენებთ თანამედროვე ხელოვნების საზოგადოებაზე უქმოქმედეების ფორმებს და მხატვრულ-გამომხატველობით ხერხებს (ს.გ.საბ.3.4)
--	---

<p>IX კლასის მოსწავლის სახელი, გვარი -----</p> <p>საგანი: ხელოვნება</p> <p>საკითხები/შეცნობები:</p> <p>სახვითი საშუალებები და ხერხები: ხაზი, კონტური, ფერი (კონტრასტული), ფორმა; ფონისა და გამოსახულების ურთიერთმიმართება; კომპოზიციური განაწილება, მასშტაბი, კონტრასტი, აქცენტი.</p> <p>დარგი: გრაფიკა</p> <p>მასალა და ტექნიკა: კოლაჟი, ფოტოგრაფია, ხატვა, ციფრული ტექნოლოგიები (მოსწავლის არჩევანით)</p> <p>კომპლექსური დავალების „პოსტერი შემოქმედებით თავისუფლების თემაზე“ პირობა: შესაფერისი სახვითი საშუალებებითა და ხერხებით შექმნი პოსტერი შემოქმედებით თავისუფლების თემაზე, რომელშიც გამოიხატა შენი პიროვნების ხელოვნების თავისუფლების ხელშეწყობის მიზანით. მოფიქრე შენი აზრისა და დამოკიდებულების გამოხატველი მიღწევა ლაკონური ფრაზა, ლოზუნგი, მოწოდება. გააფორმე პოსტერი კოლაჟით ან შენი ნახატი.</p> <p>წარდგენისას ისაუბრე:</p> <ul style="list-style-type: none"> რა იდეას გამოხატავს შენი ნამუშევარი? პოსტერისთვის შესაფერისი რა სახვითი საშუალებები და ხერხები გამოიყენე და რა ეფექტი მიიღე? რა მასალა და ტექნიკა გამოიყენე პოსტერში მასშტაბური ეფექტის მისაღწევად და რატომ? შრომის რა მახასიათებლები გამოიყენე შენ მიერ შექმნილ ქართულ წარწერაში? რა იყო ამ პროექტის მთავარი სირთულე და როგორ დაძლიე ის? რას და როგორ შეცვლიდი, ხელახლა რომ იწყებდი ამ პროექტზე მუშაობას? 	<p>სახვითი საშუალებები და ხერხები</p>	<p>სახვითი ხელოვნების მასალა და ტექნიკა</p>
<p>აბსტრაქტული დონე</p> <p>მოსწავლემ სიღრმისეულად გაიაზრებს საკითხის არსს / არსობრივ მახასიათებლებს, რაც მას ცოდნის განზოგადებისა და დეკორატიულობის/სხვა მსგავს მავალითობიან შედეგების საშუალებას აძლევს. უკავშირებს განსახილველ საკითხს საკუთარ პირად გამოცდილებას.</p>	<p>დავლებს პირობითი გათვალისწინებული სახვითი საშუალებების და ხერხების გამოყენებით მოსწავლეს უნდა შეძლოს დაგეგმვის, რომელიც გადმოეცემს დავლების შესაბამის იდეას. პოსტერზე წარწერა გაკეთებულია მოსწავლის მიერ შექმნილი ქართული წარწერის საფუძველზე და იცნობს პოსტერის ეფექტს არსებით მახასიათებლებს. სიღრმისეულად ესმის მათი ურთიერთკავშირი და შესაბამისობა დასახულ ამოცანასთან.</p>	<p>მოსწავლემ გააცნობიერებულად ირჩევს მასალას და ტექნიკას ნამუშევარში სასურველი შედეგის მისაღწევად. კარგად ესმის მათი ურთიერთკავშირი და შესაბამისობა დასახულ ამოცანასთან.</p>
<p>მემორიული დონე</p> <p>მოსწავლეს ესმის განსახილველი საკითხის არსი, ხელახს ურთიერთმიმართებებს საკითხთან დაკავშირებულ არსებით სტრუქტურულ ერთეულებს შორის.</p>	<p>დავლებს პირობითი გათვალისწინებული უმეტესი სახვითი საშუალებებისა და ხერხების ადეკვატურად გამოყენებით მოსწავლეს უნდა შეეძლოს პოსტერის ფერები მკვეთრად, ფორმები მკაფიოდ, შორიდან აღქმადი. პოსტერზე წარწერა გაკეთებულია მოსწავლის მიერ შექმნილი ქართული შრიფტის საინტერესო ფორმებით.</p>	<p>მოსწავლემ ირჩევს მასალას და ტექნიკას ნამუშევარში სასურველი შედეგის მისაღწევად.</p>
<p>მულტისტრუქტურული დონე</p> <p>მოსწავლეს აქვს მხოლოდ რამდენიმე, ერთმანეთთან დაუკავშირებელი,</p>	<p>სახვითი საშუალებები და ხერხები</p>	<p>სახვითი ხელოვნების მასალა და ტექნიკა</p>

<p>უსისტემო ასოციაცია/წარმოდგენა განსახილველ საკითხთან დაკავშირებით.</p>	<p>არათანაბარი ასოებით, დარღვეულია ფონისა და გამოსახულების ურთიერთმიმართება, კომპოზიცია გადაჭკვდილია ან ზედმეტად ცარიელი.</p>	<p>ზერულედ ქსმის მათი ურთიერთკავშირი და შესაბამისობა დასახულ ამოცანასთან.</p>
<p>უნისტრუქტურული დონე მოსწავლეს აქვს მხოლოდ ერთი არასტრუქტურული ასოციაცია/წარმოდგენა განსახილველ საკითხთან დაკავშირებით.</p>	<p>ნამუშევარში გამოყენებული სახეითი საშუალებებისა და ხერხების (კომპოზიციური განაწილება; ერთობლიობა იძლევა უღიმიადი შედეგს. პოსტერზე ქართული წარწერა გაკეთებულია დაუღვერად, დარღვეულია ფონისა და გამოსახულების ურთიერთმიმართება, არ არის დაცული თანაფარდობა წარწერასა და გამოსახულებებს შორის.</p>	<p>მოსწავლის მიერ მასალისა და ტექნიკის არჩევანი უემბოციური. სუსტად შესაბამეა დასახულ ამოცანას. უჭირს მათი ურთიერთკავშირისა და დასახულ ამოცანასთან შესაბამისობის გააზრება.</p>
<p>პრე-სტრუქტურული დონე მოსწავლეს საკითხთან დაკავშირებით არ აქვს რეკვანტური ინფორმაცია.</p>	<p>ნამუშევარი არ შესაბამეა კომპლექსური დავალების პირობას.</p>	
<p>მასწავლებლის კომენტარი:</p>		

თემატური მატრიცა 5

<p>თემატური ბლოკი: საზოგადოება და ხელოვნება თემა: საზოგადოება და პიროვნება გაკვეთილები: 27 - 31</p>	<p>საათების რაოდენობა: 8 + 1 სთ.</p>	
<p>სამიზნე ცნებები და კვდებები: სახვითი ხელოვნების საშუალებები (ელემენტები): ფორმა (ბრტყელი და მოცულობითი, გეომეტრიული და ბუნებაში არსებული, უტრირებული, სტილიზებული და სხვ.); ფაქტურა; ფონისა და გამოსახულების ურთიერთმიმართება. სახვითი ხელოვნების ხერხები (პრინციპები): კომპოზიციური განაწილება, ძირითადის გამოყოფა, კონტრასტი, მასშტაბი, თანაფარდობა, პრიორიტეტი/დისპროპორცია. ტექნიკა: ფერწერა, გრაფიკა, ძერწვა, კონსტრუირება, ციფრული ტექნოლოგიები. დარგები: ფერწერა (დაზღვრი), ქანდაკება. ეპოქა/კულტურა/მომდინარეობა/სტილი და მათი მხატვრული მახასიათებლები: მოდერნიზმი, პოსტმოდერნიზმი.</p>	<p>თემატური მკვიდრი წარმოდგენები:</p> <ul style="list-style-type: none"> • ახალი ეპოქის ხელოვნებაში საზოგადოების ინტერესებს ხელოვნებამ ახალი ფორმებით უკსახა. • მოდერნიზმის მსოფლმხედველობა ჩანაცვლა პოსტმოდერნიზმმა, რომელმაც წაშალა ზღვარი საზოგადოებრივსა და პიროვნულს, ელიტურსა და მასობრივს, ცხოვრებასა და უმუქედებას, ხელოვნების ნაწარმოებსა და ყოფით ობიექტს შორის. • საზოგადოების მსოფლმხედველობა განსაზღვრავს მის ხელოვნებას, ხოლო ხელოვნება ამ მსოფლმხედველობას ხილულ ფორმას აძლევს. • ხელოვნება რეაგირებს საზოგადოებაში მიმდინარე პროცესებსა და ცვლილებებს, ემსახურება მათ გამოამკარავებს. ხელოვნება თავისი საზოგადოების სარკეა ის ასახავს მის ღირებულებებს, აყალიბებს მსოფლმხედველობას და აფართოებს თვალსაჩინოს. • XX საუკუნეში საზოგადოებაში მიმდინარე მოვლენებმა რადიკალური ცვლილებები გამოიწვია თანამედროვე ხელოვნებაში. წარმოშვა ხელოვნების ახალი ფორმები და დარგები. თანამედროვე ხელოვნებები იყენებენ თვითგამოხატვის მრავალფეროვან, უჩვეულო ფორმებს, გამომსახველობითი საშუალებებსა და ხერხებს. <p>თემატური საკვანძო შეკითხვები:</p> <ul style="list-style-type: none"> • როგორ აისახა ახალი ეპოქის ხელოვნებაში საზოგადოების ინტერესები? • რა ძირითადი გარდაქმნები მოხდა XX ს-ის ხელოვნების მსოფლმხედველობაში? • რა როლი შეიძლება ჰქონდეს საზოგადოებას ხელოვნების ფორმირებაში? • რა როლი შეიძლება ჰქონდეს ხელოვნებას საზოგადოების ცხოვრებაში? • რა ძირითადი სხვაობაა XX საუკუნისა და ადრეული ეპოქების ხელოვნებას შორის? 	
<p>სამიზნე ცნებები და დაკავშირებული მკვიდრი წარმოდგენები (გონივრადიანი სასწავლო მიზანი)</p>	<p>კვდებები: კომპლექსური დავალები 5 სახვითი ხელოვნების საშუალებები და ხერხები: ფორმა (ბრტყელი და მოცულობითი, გეომეტრიული და ბუნებრივი, უტრირებული, კომპლექსური დავალება 5 წინა ეპოქებთან შედარებით, რა სიახლეები გაჩნდა XX ს-ის ხელოვნებაში, კერძოდ, ქანდაკებაში და რა იყო ამის მიზეზი?</p>	<p>კომპლექსური დავალები (შუალედური მიზნები) საკვანძო შეკითხვები: კომპლექსური დავალება 5 წინა ეპოქებთან შედარებით, რა სიახლეები გაჩნდა XX ს-ის ხელოვნებაში, კერძოდ, ქანდაკებაში და რა იყო ამის მიზეზი?</p>

<p>სახვითი ხელოვნების მხატვრულ-გამომსახველობითი საშუალებები (ელემენტები) და ხერხები (პრინციპები) (შედეგები: ს.გ.საბ.1, 2, 3, 4)</p> <ul style="list-style-type: none"> ადამიანი ხელოვნების ნიმუშის შესაქმნელად იყენებს ხელოვნების ენას, ანუ სახვითი ხელოვნების ელემენტებსა და პრინციპებს; სახვითი ხელოვნების ენას ვიყენებთ არა მხოლოდ ნამუშევრის შექმნისას, არამედ ხელოვნების ნიმუშების ანალიზის, ინტერპრეტაციის და შეფასებისას. 	<p>სტილიზებული და სხვ), ფაქტურა, ფონისა და გამოსახულების ურთიერთმომართება; მასშტაბი, პროპორცია/დისპროპორცია, კომპოზიციური მთლიანობა. სახვითი ხელოვნების დარგები: ქანდაკება</p> <p>სახვითი ხელოვნების ტექნიკა: ძერწვა, მოდილირება-კონსტრუირება</p> <p>სხვადასხვა ებოქის/კულტურის/ მიმდინარეობის/სტილის მხატვრული მახასიათებლები: XX ს-ის ქანდაკება</p>	<p>რა მხატვრული მახასიათებლები განსაზღვრავს თანამედროვე ქანდაკების იერსახეს?</p> <p>რა სხვაობაა წინა ეპოქებისა და XX ს-ის ქანდაკების შორის მისი ფუნქციის თვალსაზრისით?</p> <p>რა არის შენი თაობის მოზარდების საერთო ინტერესის საგანი და როგორ შეიძლება მისი ასახვა?</p> <p>რომელი სახვითი საშუალებებისა და ხერხების მეშვეობით შეგიძლია გადმოსცე შენი იდეა სამეანზომილებიან ნამუშევარში?</p>	<p>პროექტი „მემორიალი“: მოზარდი თაობის საერთო ინტერესების/გატაკების ამსხველი მემორიალის ესკიზისა და სამეანზომილებიანი მოდელის შექმნა.</p>
<p>სახვითი ხელოვნების მხატვრულ-გამომსახველობითი საშუალებები (ელემენტები) და ხერხები (პრინციპები) (შედეგები: ს.გ.საბ.1, 2, 3, 4)</p> <ul style="list-style-type: none"> ადამიანი ხელოვნების ნიმუშის შესაქმნელად იყენებს ხელოვნების ენას, ანუ სახვითი ხელოვნების ელემენტებსა და პრინციპებს; სახვითი ხელოვნების ენას ვიყენებთ არა მხოლოდ ნამუშევრის შექმნისას, არამედ ხელოვნების ნიმუშების ანალიზის, ინტერპრეტაციის და შეფასებისას. 	<p>კომპლექსური დავალება 5 კრთქტი „ემემორიალი“</p> <p>უქმნი მემორიალის ესკიზი (ციფრული ან ხელით შესრულებული) და სამეანზომილებიანი მოდელი (ქანდაკება ან კონსტრუქცია), რომელიც შენი თაობის მოზარდების საერთო ინტერესს ასახავს. ნამუშევრის წარდგენისას დაახაზუე შენი იდეა. იმსჯელე შერჩეული თემის, გამოყენებული მასალის, ტექნიკის, ფორმისა და ფაქტურის შესახებ.</p> <p>ამისათვის: დაათვალიერე სახელმძღვანელოს ილუსტრაციები, მოიძიე თანამედროვე მემორიალებისა და ქანდაკების სხვა მაგალითებიც. დააკვირდი, როგორ, რა ხერხებით გამოხატავენ ისინი იდეას. გეგრი თემა ისეთი, რაც დღევანდელი საზოგადოებისთვის აქტუალურია. შენ ამ საზოგადოების წევრი, ერთი ცალკეული პიროვნება ხარ. დაფიქრდი, რა არის ისეთი, რაც შენი თაობის მოზარდებისთვის საინტერესოა. მოიფიქრე, რას მიუძღვნდი მემორიალს, რას დაუდგამდი ძეგლს. დახატე პროექტის ესკიზი. ესკიზს ფონად გაუკეთე ბარემო (ციფრული, ფოტო ან ხელით დახატული), რომელშიც შენი მემორიალის განთავსებას ისურვედი. წანაფიქრის შესაბამისად, წინასწარ განსაზღვრე ნამუშევრის ფორმა, ფაქტურა, მასშტაბი, პროპორცია, კომპოზიციური მთლიანობა. შემოქმედებითი ამოცანის შესაბამისი რა მასალა გამოიყენებოდა სამეანზომილებიანი მოდელის დასამზადებლად. დაფიქრდი, ტექნიკურად როგორ შეასრულებ ნამუშევარს, რომ ის იყოს მდგრადი.</p> <p>წარდგენისას იმსჯელე: XX ს-ის ქანდაკებიდან რა იყო შენი იდეის შთაგონების წყარო? რას უძღვნი შენს ნამუშევარს? სად ისურვედი მის განთავსებას და რატომ? როგორი ფორმა, ფერი, ფაქტურა და ზომა შეარჩიე შენი ნამუშევრისთვის და რატომ?</p>	<p>კომპლექსური დავალებების ეტაპები (რესურსები, უკითხვები, აქტივობები)</p> <p>ეტაპი 1. კომპლექსური დავალების პირობის გადნობა</p>	<p>პროექტი „მემორიალი“: მოზარდი თაობის საერთო ინტერესების/გატაკების ამსხველი მემორიალის ესკიზისა და სამეანზომილებიანი მოდელის შექმნა.</p>

<p>სახვითი ხელოვნების ტექნიკა (შედგენი): <i>ს.გ.საბ.1, 2, 3, 4</i></p> <ul style="list-style-type: none"> • ხელოვნების მასალას და ტექნიკას ირჩევს მხატვრული ჩანაფიქრის, შემოქმედებითი ამოცანის შესაბამისად; • კავშირითობის განვითარებასთან ერთად ვითარდებოდა, იცვლებოდა და ჩნდებოდა ხელოვნების ახალი ფორმები, მასალა და ტექნიკა. <p>სახვითი ხელოვნების დარგები და კანონები (შედგენი): <i>ს.გ.საბ.1, 2, 3, 4</i></p> <ul style="list-style-type: none"> • ხელოვნება ყოველდღიურ ცხოვრებაში სხვადასხვა სახით გვხვდება; • ხელოვნების ნიმუშები სხვადასხვა მიზნითა და დანიშნულებით იქმნება; • ხელოვნების დარგებად დაყოფას გამოყენებული მასალა, ტექნიკა ან 	<p>რა მასალათა და ტექნიკით შესაძლებელია სამეზნეობის მოდელი და რატომ? რა სიორთულეებს წააწყდი მეშობის სხვადასხვა ვტაპზე და როგორ დაძლიე ისინი? რას შეცვლიდი, ხელახლა რომ იწყებდე ამ პროექტზე შემოხებას?</p> <p>*ამ თავში მოსწავლეები გაეცნობიან XX ს-ის ქანდაკების ბევრ მაგალითს (ოგუსტ როდენი, კამილ კლოდელი, კლას ოლდენბურგი, ქართული მოქანდაკეები, პიკასო, ბრანკუში, მაქს ერნსტი, ჯაკოპეტო და სხვა). ამ გამოცდილების გათვალისწინებით მათ უნდა შეეძინათ სიმბოლური კონსტრუქციის მოდელი, რომელიც დაამყარებდა სკოლის ან სხვა გაორმოს, შეუქმნიდა მეტობრებს სახიამოვნო განწყობას. შესაძლოა, მოსწავლეებმა შთაგონება მიიღონ არა მხოლოდ ქანდაკებიდან, არამედ მოცემულ თავში შემოთავაზებული მხატვრობის ნიმუშებიდანც.</p> <p>მხოლოდ ქანდაკების სახით XX ს-ის ხელოვნათა შემოქმედების განხილვა სრულფასოვანად ვერ წარმოიჩინდა საზოგადოებრივი და პირველი ინტერესების ასახვის მიუღ მრავალფეროვნებას. შესაბამისად, კომპლექსური ნამუშევრისთვის იდეას შესაძლოა, ბიბეი მისცეს ფერწერულმა ტილომაც (ერთხელ, მოსწავლემ შეიძლება გააკეთოს კონსტრუქცია, რომლის იდეა მოუვიდა ოდნო რეჟისორს, კონან ლინის, ენდი უორჰოლის ან რენე მაგრიტის ნაწარმოებების დათვალერებისას).</p> <p>ტექნიკური რჩევები კომპლექსური დავალებებისთვის:</p> <p>მოსწავლემ უნდა მოიფიქროს, რა მასალა (შუქი, თიხა, პლასტილინი, პაპი-მაშე, დრუბელი, ქაფილასტი, თიკი, მავთული და სხვ.) შეესაბამება მისი ჩანაფიქრის განხორციელებას;</p> <p>გაითვალისწინოს კონსტრუქციის მოდელის ზომა, ფაქტურა, მდგრადობა.</p> <p>სასურველ გარემოში პროექტის განთავსების კიზუალიზაციისთვის, მოსწავლეს შეუძლია გადაუღოს ნამუშევრის ციფრული ფოტო, ატვირთოს ის კომპიუტერში, ამოტარას მემორიალის გამოსახელება და „ჩასვას“ ის განთავსების სასურველი ადგილის (მაგ., სკოლის კბი) ციფრულ ფოტოში.</p> <p>ნიმუში:</p> <p>იდეების თვალსაზრისით, მოსწავლეებს უნდა მისცეთ სრული თავისუფლება, თუნდაც მათი ჩანაფიქრი არ ემთხვეოდეს სტერეოტიპულ წარმოდგენას მემორიალის შესახებ, იმ შემთხვევაშიც კი, თუ ეს იქნება ე.წ. „ემოჯი“.</p> <p>ამ ხატულა სიმბოლოების ენა სწორედაც რომ მსოფლიოს ყველა მიზარდისთვის საერთო, კომუნიკაციის ჩვეული საშუალებაა, მაგრამ გავა დრო და მას, სავარაუდოდ, რაღაც კიდევ უფრო მარტივი ჩანაცვლებს. მემორიალი ხომ რაიმეს ან ვინმეს ხსოვნის უკვდავყოფად ატვირთული არქიტექტურულ-სკულპტურული ძეგლია.</p>
--	--

<p>დანიშნულება განაპირობებს;</p> <ul style="list-style-type: none"> • თითოეული დარგისთვის სახვითი ხელფონების რომელიმე გამომსახველობითი სამუშაოება თუ ხერხია მეტად დამახასიათებელი; • სახვითი ხელოვნება აწარებად იყოფა ასახული შინაარსის მიხედვით; • ხელოვნების დარგებს და აწარებს განვითარების თავისი ისტორია აქვს. <p>სხვადასხვა ეპოქის/ კულტურის/ მიმდინარეობის / სტილის ხელოვნების სახასიათო ნიშნები/ მხატვრული მახასიათებლები (შედგებები: ს.გ.საბ.1, 2, 3, 4)</p> <ul style="list-style-type: none"> • ყველა ეპოქის, კულტურის, მიმდინარეობის, სტილის ხელოვნებას აქვს თავისი მახასიათებელი, რომელსაც სხვადასხვა ფაქტორი განაპირობებს; 	<p>ემაბი 2. კომპლექსურ დავალებზე მუშაობა</p> <p>ნაბიჯი 1</p> <p>გაკვეთილი 27. სოურგალიზმი და მისი ფესვები</p> <ul style="list-style-type: none"> • ღამვალმა - მსჯელობა (მიმდინარეობის მხატვრული მახასიათებლები): • დააკვირდი ილუსტრაციებს და გაიხსენე რეალისტური მხატვრობა. • რა განსხვავებაა რეალიზმსა და სოურგალიზმს შორის? • ღამვალმა 1, წინარე ცოდნის გააქტიურება (მიმდინარეობის მხატვრული მახასიათებლები): • გაიხსენეთ, რას და როგორი მხატვრული მეთოდით ასახავენ რეალისტები თავიანთ სურათებში და რატომ გუწოდებთ მათ რეალისტურს? <p>საგარეულო პასუხი: რეალისტები სამყაროს გადმოცემენ იბიექტურად და შეუღამაზებლად. შესაბამისად, მათი სახვითი ენაც არის რეალისტური – ისინი იყენებენ მოცულობით ფორმებს, გადმოცემულს შექმნილი თანაბარი მონაცვლეობითა და ტონალური გრადაციით.</p> <p>შეითხვა (მიმდინარეობის მხატვრული მახასიათებლები):</p> <ul style="list-style-type: none"> • რა ნიშნით მიეკუთვნება ოპენჰეიმის ნამუშევარი „ბეწვის ობიექტი“ სოურგალიზმს? <p>საგარეულო პასუხი: რადგან ობიექტი ბეწვისაა, ის ჭიქად აღარ გამოდგება. სოურგალიზმი დადასტოვდა იღებს სათავეს და მის ხერხებს იყენებს. ამიტომ ზოგჯერ ძნელია დადასტურებო და სოურგალიზმში ნამუშევარი ამ ორი მიმდინარეობიდან რომელიმეს მიაკუთვნო. ამ შემთხვევაში მერტ ოპენჰეიმმა „წაართვა“ საგანს თავისი პირველი დანიშნულება და ის უჩვეულო კონტექსტით წარმოგვიდგინა (შეადარე მან რეის უთოს, რომელიც უთოდ აღარ გამოდგება).</p> <p>ღამვალში ინფორმაცია გაკვეთილისთვის:</p> <p>1900 წელს გამოიცა ავსტრიული ფსიქოანალიტიკოსის ზიგმუნდ ფროიდის ესე „სიზმარი და მისი ინტერპრეტაცია“, რომელმაც დიდი გავლენა მოახდინა დადასტურებაში სელოვანებზე. სოურგალიზმი სწორედ დადასტოვდა იღებს სათავეს. იგი პირველად ფრანგულ ლიტერატურაში გამოხატულა. „მჯერა, რომ ეს 1922 წელს სოურგალიზმის დამაარსებელმა ფრანგმა პოეტმა ანდრე ბრეტონმა გამოაქვეყნა სოურგალიზმური მანიფესტი. ბრეტონი სოურგალიზმს რეალობისა და წარმოსახვის გამაერთიანებლად მიიხსენებდა. განსხვავებული, ურთიერთსაპირისპირო ცნებები, როგორცაა ოცნება და რეალობა, მომაგალში ერთ აბსოლუტურ რეალობად გაერთიანდება“, წერდა ბრეტონი. „ამისათვის მივბრუნდებით პროცესში უნდა მოეხსნათ გონების, ლოგიკისა თუ მორალის მხრივ ყოველგვარი კონტროლი“. ამის საშუალებას კი ე.წ. ავტობიოგრაფიული წერა იძლევა. ესაა შემთხვევით წარმოქმნილი სურათ-ხატებისა და სიტყვების ჩაწერა, უკონტროლო ქმედებების ნაკადის დაფიქსირება. გამოიტყვული ყოველგვარი ლოგიკა და შესაბამისობა. ანუ, სოურგალიზმი უკონტროლო სოურგალიზმად გამოიხატება ნახატის ან ნაწაწერის სახით.</p> <p>მარკ შაგალი (1887-1985) სოურგალიზმის ერთ-ერთ ფიგურად ითვლება. ასევე, ე.წ. „პარიზული სკოლის“ წარმომადგენლადც მოიხსენიება, რომელშიც, თავიდან, პარიზში მოღვაწე ებრაელი მხატვრები მოიაზრებოდნენ – მარკ შაგალი, ანდრე მოდლიანი, ჰაიმ სუტინი და სხვები. მათ, ყველას, ერთმანეთისგან ძველთაგან განსხვავებული ხელწერა აქვთ. ზოგი მკვლევარი შაგალსა და მოდლიანის ქსპრეზიონისებრიც თვლის.</p>
---	--

- ხელოვნებაში მიმდინარე ცვლილებები (ხელოვნების დანიშნულება, მისი დამოკიდებულება, მხატვრულ-გამომსახველობითი საშუალებები, ხერხები, ტექნიკა, მასალა, იარაღი, დარგები, ფორმები და სხვ.) პირდაპირ კავშირშია კაცობრიობის ისტორიაში მიმდინარე ცვლილებებთან (მსოფლმხედველობა, ტექნიკური პროგრესი, გლობალიზაცია და სხვ.);
- სხვადასხვა ეპოქისა და კულტურის ხელოვნების ფორმირებაში დიდ როლს თამაშობს ურთიერთ ზეგავლენა; ხელოვნების სამუალებით სხვადასხვა ეპოქისა და კულტურის შესახებ ბევრი რამის გაგება შეიძლება.

შუაღმოსავლეთის შემოქმედება სივრცითაა განმსჭვალული, მაგრამ, სამწუხაროდ, სამეზრო შუაღმოსავლეთის ასეთვე სივრცით არ პასუხობდა. 1938 წლის 9-10 ნოემბერს, ღამით, გერმანიის თითქმის ყველა ქალაქში ნაცისტებმა კბრაული ოჯახები დაარბიეს. დღითი ქუჩებში გამოხუდ ხალხს ქვეყნიერი სინაგოგებისა და ებრაელების მღაზიების კიტრების ბროლის ნამსხვრევებით მოფენილი დახვდათ. ეს ღამე „ბროლის ღამის“ სახელით შევიდა ისტორიაში. შუაღმოსავლეთის სივრცით შექმნა ამ ამბავმა.

ანტისემიტური განწყობა ჯერ კიდევ 1933 წელს იქნა, როცა ნაცისტებმა მისი თითქმის ყველა სურათი გაანადგურეს. 1937 წელს შუაღმოსავლეთის შემოქმედება დემონსტრაციულად გამოაცხადეს. სურათი „**თეთრი ჯვარცმა**“ <http://bit.ly/3nWrp5P> ამ ფაქტის მიმართ მისი საპასუხო რეაქციაა. „თეთრი ჯვარცმა“ პოლიციის წინააღმდეგობადაც განიხილება. ამ სურათში ქრისტე კბრაელი ხალხის დევნისა და წამების განახილებაა. ცმცხელში იქნის კბრაელების გაბარცული სახლები, ხალხი თავის მკვდრებს დასტერის, ძირს ყრია თორავს გრაგნილები, ანთია მენრა (კბრაული შედსანილია შინადლი). ქრისტეს თქობე ტრადიციული კბრაული თავშალი აქვს შემოხვეული. ამით მისი წარმომავლობაა ხაზგასმული. თვითონ ჯვარი სინათლის მსხვილი სხივია, ზეციდან დაშვებული. ეს დეოტაგბრივი შუქია, რომელიც ტანჯულ ქრისტეს ნათელში ახვევს. არცხნივ ნავში, ხალხი ზის. ეს კიდობანია - იმედის, გადარჩენის მეტაფორა.



„თეთრი ჯვარცმა“, 1938 წ. <http://bit.ly/3nWrp5P>

სალვადორ დალის (1904-1989) შექმნილი, თავისი ცხოვრების ნებისმიერი მომენტი ლეკენდად ქმნია. საკუთარ თავზე მესამე პირში ლაპარაკობდა: „ყოველ დღეს აუწყრელი ბენიერების შეგრძნება მაღვიძებს მხოლოდ იმის გამო, რომ ხალვადორ დალი ვარ, როგორც კი გამოევიხილდები, საკუთარ თავს აღფრთოვანებით მკითხები,

ნეტავ დღეს რა შესანიშნავი რამეების გაკეთებას აპირებს სალგადორ დალი?.. ჩემსა და უმუშაოს შორის ერთადერთი განსხვავება ისაა, რომ მე უმუშაო არ ვარ“.

რაც უკეთეს მდნარ საათს, მისი შექმნა ასეთ აზრს უკავშირდება: ცხელდა. დალის ჩაკინა. როცა გამოეზიზნა, დაინახა, რომ ყველის ნაკერი დამდნარით და თუქმადან რბილად იყო ჩამოკიდებული. დალიმ გაიფიქრა, ყველი დადნაო. მერე საათს გახვდა და გაიფიქრა, დროც როგორ დამდნარაო. აქედან განხდა სიმკვრივედარგული, დარბილებული, მდნარი ფორმების იდეა, რომლებიც დალის სურათიდან სურათში მოგზაურობენ.

ცნობილია, რომ გამოდეობების შემდეგ სიზმარი მალევე ქრება მესხურებიდან. ისიც ცნობილია, რომ სიზმარს ძილ-დეობილის ზღვარზე ვხვდებით. საკუთარი სიზმრები ტილოზე რომ გადავტანა, დალი ასეთ ხერხს მიმართავდა. როცა იძინებდა, ხელში კოვჩი უკავა. ბეჭდით ლითონის ლანგარს იღებდა. ჩაძინების მომენტში სიზმარს ხელავდა. მაგრამ როგორც კი დრმა ძილის ფაზა დადგებოდა, სიზმარი წყებოდა. დრმა ჩაძინებულ დალის ხელიდან გაგარდნილი კოვჩის ლანგარზე დაცემის ხმა აღვიძებდა. დალი სასწრაფოდ დგებოდა და სიზმრის შინაარსს დეტალურად იყრდა.

*ტირნევი, მოსწავლეებს ახეხით სალგადორ დალის და უოლტ დისნეის ერთობლივი ანიმაცია სახელწოდებით „დესტინო“ (ბედისწერა). თუ უოლტ დისნეის აქამდე მხოლოდ საბავშვო ფილმებით იცნობდნენ, ახლა მის სხვა, სიურკალისტურ ნამუშევარსაც ნახევენ. თუმცა, აქ დისნეის დამსახურება ალბათ მხოლოდ ტექნიკურ მხარეშია.

სალგადორ დალისა და უოლტ დისნეის ერთობლივი ანიმაციის ბმული: <https://www.youtube.com/watch?v=Wn-HPVep7Ss>

ბელგოკლო სიურკალისტი მხატვარი **რენე მაგრიტი (1898-1967)** საკუთარ რეალიზმს“ უწოდებდა. მართლაც, მოელი მისი შემოქმედება მაგოს, ილეუსის, გამოცანისა და ირინის ნახავია. სხვა სიურკალისტი ხელოვანებისგან განსხვავებით, ბუნებით წუმი, მშვიდი, გაწონასწორებული მაგრიტის ბიოგრაფიაში მკვლევრებს ვერ მიზნებს ვერცერთ სკანდალურ ფაქტს. მას არ უყვარდა მოგზაურობა და მოელი ცხოვრება ბრიუსელში გაატარა. ცხოვრობდა შემწხვევლად, არ მონაწილეობდა ხმაირან შეკრებებში. ვცვა ისე, როგორც ყველას – მოკრძალებულად, ზუსტად ისე, როგორც მისი სურათების გამოვლენა. თავს ჩვეულებრივ, არაფრით გამოირჩეულ ადამიანად თვლიდა.

მაგრიტის სურათები არ ჰგავს სალგადორ დალის ნამუშევრებს. მისი სურათების „გმირები“ ჩვეულებრივი ნიუტები, პეიზაჟები და ადამიანები არიან. სურათებში სტატიკური სიმშვიდე სუფევს. მაშ რაშია მაგრიტის „ფოკუსი“? ეს არის საიდუმლო, რაღაც დამალული, ფარული, რაც ჩვენს ფანტაზიას აღვიძებს, გვაიძულებს, ამ მინიშნებებში ვეძებთ ქმტქმტო. მაგრიტის სურათები რბუსებიერთაა: სულ პატარა დეტალებით – ალოგიკური პროპორციით, ნიუტების უჩვეულო მესობლობით თითქოს ჩვეულებრივი, ნაცნობი გარემო გვაბნევენ, თავსატეხს გვიჩვენს.

რენე მაგრიტი. რესურსი 2

- **ღამალემა**
- დააკვირდი რენე მაგრიტის სხვა სურათებს. რა შინაარსი ამოიკითხე თითოეულ მათგანში?
- რამდენად ემთხვევა შენი ხელვა მეგობრების ხელვას?

	<ul style="list-style-type: none"> • დავალება 2 (ისტორიული კონტექსტი და გავლენები, ნაწარმოების ანალიზი): • დააკვირდი და შეადარე რეჟე მანერის პარილი-იმპრიოზაციები ელუორდ მანესა და ფრანსუა გერარდის ორფინალებს. აქ მანერის შავი იუმორი იქნს თავს. თავად ავტორს არ განუმარტავს, რა იგულისხმა ამ ნამუშევრებში. • შენ რა ახსნას მოუკენი ამ სურათებს? <p>სავარაუდო პასუხი: გავრცელებული ინტერპრეტაციით: ის აღმინებები კი, რომლებიც შედგებიან უკვლავი, მოკვლავები არიან.</p> <ul style="list-style-type: none"> • დავალება (მიმდინარეობის მხარეული მახასიათებლები, პრაქტიკული სამუშაო): მიიფიქრე და დახატე სურათის სურათი ნამუშევარი, რომელშიც უჩვეულოდ დაუკავშირებ ერთმანეთს შენთვის ნაცნობ საგნებს. • დავალება (მიმდინარეობის მხარეული მახასიათებლები): შეაჩივ და აღწერე რეჟე მანერის კოთი ნამუშევარი. • რა არის გამოსახული სურათზე? • რა არის უცნაური ამ სურათზე? • როგორ ახსნი ნაწარმოების შინაარსს? • რა კმთვლას იწვევს შენში ეს ნაწარმოები? <p>*რეჟე მანერის ნამუშევრის ანალიზისას მოსწავლემ უნდა მიჰქცოს ყურადღება: კომპოზიციას, ფონს, ფერთა გამას, ხაზს, შექმნილს, მოცულობას, განათებას, სტატიკას.</p> <p>რეჟე მანერის ნამუშევრის „კაცი ქუდი“ ალწერის, ანალიზის, ინტერპრეტაციისა და შეფასების ნიმუში:</p> <p>აღწერა: სურათზე „კაცი ქუდი“ (1964 წ.) ახლო ხელით გამოსახულია მამაკაცის ბიუსტი. მას აცვია თეთრი პერანგი მოშავო კოსტუმითა და კრემისფერი პალტოშით, ასურავს მოკლეფარფლებიანი შავი ქუდი. სახეს მთლიანად უფარავს ქუდი. მტრედი მიფრინავს სინათლისკენ. ფონზე გამოხატულია რუხი ცა, ქვემოთ კი - პატარა მოლურჯო იისფერი მონაკვეთი, რომელიც შეიძლება აღიქვას ზღვად.</p> <p>ანალიზი: კომპოზიცია სიმეტრიულია, სტატიკური, სადა, მკაცრი. ფერადოვანი გამა აქრომატულია. რუხი ფონის ცისფერი ელფერი სურათის კოლორიტს სიცოვეს მატებს. კონტრასტი იქნება არა ფერებით, არამედ მუქისა და ნათელის დაპირისპირებით. ფორმები გადმოცემულია რეალისტურად – მოცულობითად, შექმნილითა და ტონალური გრადაციით, სწორი პროპორციების დაცვით. მტრედი თითქოს სინათლის მიმართულებით მიფრინავს, მაგრამ ის იმდენად ზედმოწვენითაა გამოწვერილი, რომ დინამიკური მოძრაობის შეგრძობა იკარგება. ჩიტი თითქოს პაერშია გაყინული.</p> <p>ინტერპრეტაცია: მამაკაცის სახე ანონიმურია. მტრედი ილუზიონისტების საყვარელი ატრბუტია. შესაძლოა მაგრიტი ამით მიგვანიშნებს, რომ როგორც არ უნდა დაკავშირდეთ აღმინის გარეგნობას, მისი ტემპორიტი სახე მანერს ამოუცნობი დაარჩება. რომც დაგვინახა, მის შინაგან ბუნებას, არის მანერს კერ ამოუცნობი. მაგრამ თუ ჩიტი</p>
--	---

გაფორნდება, მამაკაცის სახე გამოიწმინდება. იქნებ მაგრიტს სურს გუთხიხას, რომ შეუკლებელია მუდმივად დამალო შენი ნამდვილი სახე. ბოლოს და ბოლოს მაინც გამოაშკარავდება ფარული სახე.

შესაძლოა სხვაგვარი ინტერპრეტაციაც – მტრული მშვიდობის სიმბოლოა და მარტივი მიგვანიშნებს, რომ აღმიაზნებს მშვიდობა სწურობით. მაგრიტის ეს სურათი, რომ არა მტრული, ავტობიოგრაფიული იქნებოდა, მაგრამ, მისი ფარული მნიშვნელობის გამო, კვლარ ჩათოვლება ავტობიოგრაფიულად (ვაისხეწეთ მისივე „ეს არ არის ჩიზიქი“).

შეფასება:

მაგრიტის სურათი გამოცანასავით დამაინტრიგებელია, თითქოს მარტივია და, ამავე დროს, შთამბეჭდავი, დასამახსოვრებელი – მაშინვე გრჩება მესხიერებაში. შესაძლოა, ამიტომაცაა მისი ქუდიანი მამაკაცების იდეა ასე ხშირად გამოყენებული მხატვრულ ფილმებში.

რქე მაგრიტის შემოქმედება: <http://bit.ly/2M6nDRo>, <http://bit.ly/365OAL6>

[«მი.პატიოსანი»](#), [«ფოლკლორული»](#), [«მედიტაციული»](#), [«ეს არ არის ჩიზიქი»](#), [«თეატრალური»](#), [«ქუდიანი კაცი»](#), [«მამაკაცები»](#)

- **დაგალობა 3** (პრაქტიკული სამუშაო)
- განვიხილოთ მასალიდან შეარჩიე რომელიმე ხელოვანის ერთი ნამუშევარი.
- წარმოიდგინე, როგორი იქნებოდა ეს ნამუშევარი, მის ავტორს თანამედროვე სამყაროში რომ ეცხოვრა? დახატე შენგებური ვერსია.

დამატებითი ინფორმაცია:

ჟოან მირო (1893-1983) ერთ-ერთი პირველი იყო, ვინც ანდრე ბრეტონის სურეალისტურ მანიფესტში გაცხადებულ, ავტომატური წარმოადგინების მეთოდს მიმართა. ავტომატური წერა ან წაღებანი ხდება მაშინ, როცა გონება ცნობიერი მოღუბნული, გათიშული გაქვს, არ ფიქრობ, რას ხატავ თუ წერ და ხელს მექანიკურად გამოჰყავს სიტყვები ან გამოხატვები. ამ დროს შეიძლება გააქტიურდეს ქვეცნობიერის ნაკადი, რომელშიც ნიშან-სიმბოლოებია და მოფრული ბავშვების შეგრძნებები და შთაბეჭდილებები. მირის სურათები წარმოადგენენ ბავშვის ნახატის იმიტაციას, სიტუაციისა და ფორმის ალოგიკური გამოხატვით. დროთა განმავლობაში მირი უფრო და უფრო ლაკონური ხდება.

«მცდილობ გამოვიყენო ვერები, როგორც სიტყვები, რომლებიც ქმნიან პოეზიას, როგორც ნოტები, რომლებიც ქმნიან მუსიკას».

„ის, რასაც მე ვეძებ, არის უძრავი მოძრაობა, ოცნე მდუმარე მეტყველება, ან უხმო მუსიკა“.

ჟოან მირომ შექმნა თავისი სახელობის ფონდი, რომელიც ახალგაზრდა მხატვრებს ეხმარება ნამუშევრების გამოფენაში.

ნახატი 2

გაკვეთილი 28. პოპ არტი

რესურსი 3

- **დაგალობა - მსჯელობა**
- ყოველ ეპოქას, კულტურას, ქვეყანას სახასიათო ნიშნებით გამოარჩევ გიფიქრია იმაზე, რა არის ჩვენს ყოფაში ისეთი, რაც უნივერსალურია, დროისა და კოქის ნიშნია, რაც საზოგადოების უმეტესობას მოსწონს, სიხარულს ანიჭებს? რა არის ის, რაც ჩვენს დღევანდელ ყოფას განსხვავებულს ხდის?

დამატებითი ინფორმაცია:

ენდი უორპოლი (1928-1987) თავის სახელისნოს „ქარხანას“ ეძახდა. უორპოლის ნამუშევრები ერთგვარად ქარხნული, სხვადასხვა ხელით შექმნილი, ერთობლივი ნამუშევრებია. უორპოლის სახელისნოში უამრავი ხალხი იყოთა თავს. ხშირად სტუმრებს სოხოვდა, ნამუშევრის რაღაც ნაწილი დაეხატათ. ხელს კი დეკლამისი აწერდა. ასე რომ, მასობრივი კულტურის ეს სახე-ხატები ხალხის მიერვეა შექმნილი.

წარმოშობით ჩხი მხატვრის ნამდვილი სახელი და გვარი ანდკ უარპოლია იყო, ერთ-ერთ უურნალში შეცდომით დაბეჭდეს გვარი. მიეწინა და ფსევდონიმად აიღო. შესაძლოა, უორპოლმა იმიტომაც დაინახა ამერიკელი საზოგადოების ნამდვილი სახე, რომ განსხვავებული კულტურის წიაღში იზრდებოდა. ზოგჯერ ბარემე თვალის უკეთ გრძობის უცხო ძმების სულისკვეთებას, ყოველ შემთხვევაში, ენდი უორპოლი ამერიკული პოპ არტის ისეთივე ხატად იქცა, როგორც მისი მერლანდის პორტრეტები.

რაც შეეხება ენდი უორპოლის ნამუშევრების ტექნიკას, თავდაპირველად ხელით ხატავდა. შემდეგ კერამიკაზე ბეჭდვის (სკრინფრინთის) ტექნიკას მიმართა. თხელ, გამჭვირვალე ქსოვილს ჩაწოვდა და დაიწყო. მის უკან დგებენ ქაღალდს. ქსოვილს საღებავით ფერავენ, ან ნახატი შაბლონით გადააქვთ ქსოვილზე (სკრინფრინთი). ამ ტექნიკით უამრავი ანაბეჭდის ტაკეტი შეიქმნილა.

ანაბეჭდების სერიული წარმოებით უორპოლმა დაგვიანა, რომ რეკლამის წყალობით, ადამიანების სახეებსა და საუნებებს თავისი ჭეშმარიტი შინაარსი დაკარგეს და ყოველდღიური მოხარების საუნებებს იქცნენ. კომერციამ ადამიანი ნივთს გაუთანაბრა, მერლანდის მონო და კონსერვის წვნიანი ერთ სიბრტყეზე დააყენა, როგორც მომხმარებლის მისახიდად ყველაფერად შეფუთული და ხერხული წარმოებული საგაბრო საქონელი. პოპ არტი ამ ფაქტს ააშკარავებს. ამ მხრივ, პოპ არტი არაერთმხრივად მთავრდება. ერთი მხრივ, ის ამერიკულ მომხმარებელურ საზოგადოებას თავის ჭეშმარიტ სახეს უჩვენებს, დასცინის, მის პარიოდებს ახდენს, მკორე მხრივ კი, ხელოვნებაში ამავე კომერციული ციკლ-ციკლების რეკლამითა და ხერხებით სარგებლობს და თავადაც ამ სამყაროს განუყოფელი ნაწილი ხდება. საბაზრო მთხოვნამ, ფართო მოხარების საუნებთ ვაჭრობამ გააჩინა ხელოვნებაში კიტხი. კიტხი იფიქსაცია იმიტაცია, სიმულაცია იმათთვის, ვისთვისაც ძვირად ღირებულად, გემოვნობანი საქონელი ხელმისაწვდომი არ არის. თუ აქამდე ხელოვნება კლიტური მოვლენა იყო, ამიერიდან, კიტხის საშუალებით, პოპ არტმა იაფფასიანსა და ძვირად ღირებულს, უგემოვნობასა და დახვეწილ გემოვნებას შორის ზღვარი წაშალა.

დამატებითი ილუსტრაციები გაკვეთილისთვის:

რინარდ კამილტონი, „მამ რა არის ის, რაც ჩვენს დღევანდელ სახლებს ასე განსხვავებულს, ასე მიმხიდეველს ხდის?“, 1956 წ. <https://bit.ly/2LOo3nH>

ენდი უორპოლი, „კემბელის წვნიანი“, <https://bit.ly/365I2oM> მერილის მინროს პორტრეტები: <https://bit.ly/3sQm3vL>

როი ლიბტენშტეინი, „რეფლექსიები გოგონაზე“, 1990 წ.: <https://bit.ly/398KUwI>

კლას ოლდენბურგი, „სარეცხის სარეც“, 1976 წ.: <https://bit.ly/2LWPYtI>

- **დავალბა 1** (ისტორიული კონტექსტი და გაკლენები, მიმდინარეობის მხატვრული მახასიათებლები);
- მითიკ და ლაკოირდი პოპ-არტის მიმდინარეობის წარმომადგენელთა ნამუშევრებს.
- რას გამტნობენ ეს ნამუშევრები თანადროული საზოგადოების შესახებ?
- რა ხერხებს მიმართავენ ნამუშევრების ავტორები საზოგადოების მიწაფავების საზოგადოებად?
- რამდენად ყველაფერი ეს ნამუშევრები?
- როგორ ფიქრობ, რამდენად მიაღწიეს მიზანს ავტორებმა?

საგარეულო პასუხი: პოპ არტი ასახავს ხალხისთვის პოპულარულ თემებს, მომხმარებლური საზოგადოების ინტერესებს. პოპ არტისტები იყენებენ მასმედიისთვის (რეკლამები, გლამურული ვიდეოები, კომიქსები) დამახასიათებელ მხატვრულ-გამომხატველობით საშუალებებს, რაც მხაზველზე შთაბეჭდილებას ახდენს ეფექტური, თვალშისაცემი, მკვეთრი ფერადოვნებით.

- **დამკვეთი 2** (პრაქტიკული სამუშაო):
- დაფიქრდი, რა არის შენს დროში პოპულარული, რა არის საზოგადოების საყოველთაო ინტერესის საგანი? რა ადგილი უკავია ამ საგანს საზოგადოების ცხოვრებაში?
- გააკეთე ნამუშევარი, რომელშიც ხაზს გაუსვამ ამ საგნის პოპულარობას ან მნიშვნელობას დღევანდელი საზოგადოებისთვის.
- გაითვალისწინე, შენი ნამუშევარი არ უნდა იყოს რეკლამა, თუცა მასში უნდა გამოიყენო რეკლამისთვის დამახასიათებელი სახვითი ხერხები (ფერი, ზომა, კონტრასტი და სხვა).
- **დამკვეთი 4, ქანდაკება პოპ არტის სტილში** (პრაქტიკული სამუშაო):
- შენ მიერ შექმნილი მასალით შექმენი ფერადი ქანდაკება პოპ არტის სტილში, რომელიც შენი თაობის გატაცების საგანს ასახავს.

ტაკეოთილი 29. XX საუკუნე – ქანდაკების ახალი ერა რესურსი 4

- **დამკვეთი 1 - მსჯელობა** (*მხატვრული მახასიათებლები*):
- გადახედე ილუსტრაციებს. როგორია ამ ქანდაკებების პლასტიკა, ფაქტურა, შინაარსი?
- რა განასხვავებს მათ წინა კოორდინატების შენთვის ნაცნობი სკულპტურებისგან?

***ფინიშნება მასწავლებელს:**

სასურველია, მოსწავლეებმა შესაძარებლად გაიხსენონ ანტიკური, აღორძინებისა და ბარიკოს ხანის ქანდაკებები და დააკვირდნენ, რომ თუკი იმ ქანდაკებებში ანატომიური სიზუსტეები და პროპორციები დაცულია, როდენის სკულპტურებში დიდი როლი ენიჭება სტილიზაციას, უტერიფიკაციას, ექსპრესიას, შუქრიდლის კონტრასტულ თამაშს, უსემ ფაქტურას და ა.შ.

კამილ კლოდელი რესურსი 5

- **დამკვეთი 1, მსჯელობა** (*მხატვრული მახასიათებლები*):
- დააკვირდი კამილ კლოდელის ქანდაკებებს. რა განცდებს გამოხატავენ ეს ფიგურები?
- იმსჯელებ, რა ხერხით გამოხატავს მოქანდაკე მის შინაგან დრამას?

კამილ კლოდელის ცნობილი ნამუშევრები:

[„შეყვარებულები“](#), [„კალსი“](#), [„მთწიფეულობა“](#), [„კლდით“](#), [„მთხუცი კლდით“](#), [„მთხუცის თავი“](#)

<ul style="list-style-type: none"> • ღამვალეშა 2, ძერწეა (პრაქტიკული სამუშაო): • გამოიძიე ადამიანის განზოგადებული ფიგურა დეტალიზაციის გარეშე, რომლის პოზიც მისაფრ ქოციას გამოხატავს. <p>სტატია კამიდ კლოდელის შესახებ: https://bit.ly/3t09Rsu</p>	<p>რესურსი 6</p> <p>იაკობ ნიკოლაძე</p> <p>დამატებითი ინფორმაცია იაკობ ნიკოლაძის შემოქმედების შესახებ: სტატია იაკობ ნიკოლაძის შესახებ: https://bit.ly/3gcpx1k გადაცემა „ადე მუხუშში“, იაკობ ნიკოლაძის სახელობის: https://www.youtube.com/watch?v=-HAaZeekqJg</p>
<p>ქართველი მოქანდაკე ქალები</p> <p>* კარგი იქნება, თუ გაგეითლის დასაწყისში მასწავლებელი მოსწავლეებს დაუსვამს შეკითხვას, რომელიც დააფიქრებს მათ საზოგადოებაში ზოგადად ქალების და კერძოდ ქალი ხელოვნების ადგილისა და როლის შესახებ.</p> <p>შეკითხვები:</p> <ul style="list-style-type: none"> • როგორ ფიქრობთ, რატომ არის სახელმძღვანელოში ცალკე თავად გამოყოფილი თემა ქართველი მოქანდაკე ქალების შესახებ? • გაისხენეთ სახელმძღვანელოში მოყვანილი სხვა ქალი ხელოვნების ისტორიები. რა აერთიანებს მათ? <p>პასუხი: მოდერნიზმის გოქაში, როცა მსოფლიოში იწყება დემოკრატიული სახელმწიფოების გზინტობა და პოლიტიკური თავისუფლების მიღწევა, ქალები ახერხებენ პოლიტიკური, სამოქალაქო და სოციალური უფლებების მოპოვებას. მათ შორის, ქალები იღებენ შესაძლებლობას მიიღონ ზოგადი და უმადლესი განათლება, რაც საჯარო ცხოვრებაში მათ მონაწილეობას ზრდის. სწორედ ამ ისტორიული ცვლილებებით უნდა აიხსნას ხელოვნებაში და კულტურაში ქალთა როლის გაზრდა და მინაწილეობა.</p>	<p>რესურსი 7</p>
<ul style="list-style-type: none"> • ღამვალეშა 3, დებატები თეზზე „მე რომ მოქანდაკე ვიყო“: • შენ რომ მოქანდაკე იყო, ვის მიაგებდი პატოს, ვის დაუდგამდი ძეგლს და სად? • წარმოადგინეთ თქვენი ვერსიები, დაურთეთ მათ ესკიზები, ცოფრული კოლაჟები და განიხილეთ ერთმანეთის პროექტები „სამხატვრო საბჭოზე“. • დაუსაბუთე საბჭოს შენი მოსაზრება – ვინ შეაჩიე ძეგლისთვის, რითაჲს პიროვნება განსაკუთრებული. სად დაიდგება შენი ძეგლი და რატომ შეაჩიე ეს ადგილი? • რა გამოსახველობითი ხერხებით წარმოაჩენ ამ პიროვნების მნიშვნელობას? <p>დამატებითი ინფორმაცია ბაკვეითილისთვის: ელენე მიაბელი (1906-1987 წ.) https://bit.ly/3s0ucil ნინო წერეთელი (1902-1939 წ.) https://www.radiotavisupleba.ge/a/nino-isereteli-qal-moandake/28601176.html http://mcs.gov.ge/About-Us/Gallery/nino-cereteli-pirveli-gartveli-moandake-qal-gamo.aspx თამარ აბაკელია (1905-1953 წ.) http://feminism-boell.org/ka/2014/06/06/tamar-abakelia</p>	

- **დავალბა 4, შეღარებითი ანალიზი:**
 შეღარე ერთმანეთს:
 • კამილ კლოდელის „კლოტო“ მიქელანჯელოს „წვერიან მიონას“.
 - **დავალბა 5, შეღარებითი ანალიზი:**
 • ოგუსტ როდენის „მოახროვნე“ კამილ კლოდელის „მოხრილ ადამიანს“.
 • რა განცდებს გამოხატავენ ეს ფიგურები? რა საშუალებებით გამოიხატავენ ისინი შინაგან დრამას?
- მიატეი ყურადღება:**
 ფორმას, შინაარსს, ქანდაკების პოზას, ფაქტურას (დამუშავების ხარისხი).
- **დავალბა 6 (ისტორიული კონტექსტი და გავლენები, მიმდინარეობის მხატვრული მახასიათებლები, ნაწარმოების ანალიზი):**
 • შეღარე როდენისა და გიბერტის კარიბჭეები.
 • რაში გამოიხატება რენესანსული წესრიგი და იმპრესიონისტული სონტანურობა?

შეღარების საგარეულო ნიშნები:
 ლორენცო გიბერტის „სამოთხის კარიბჭე“ 10 მრავალფეროვანი კომპოზიციისგან შედგება. ბიბლიურ პერსონაჟთა ლირიკულ ხასიათში, ფიგურათა დამუშავებაში, მოცულობების გამოვლენაში, ანატომიურად სწორ პროპორციებში, პერსპექტივის წესების დაცვით ატეხულ არქიტექტურულ თუ ბუნებრივ პიზაჟებში რენესანსული ხელოვანი იგრძობა.

ოგუსტ როდენის „ჯოჯოხეთის კარიბჭე“ არის უზარმაზარი ბრინჯაოს ბჭე, რომელზეც აღბეჭდილია ჯოჯოხეთი. კარიბჭეზე ასმდე ან მეტი ფიგურაა გამოხატული, რომლებიც როდენი პიზებით, კქსარესიული მიმოკითა და ვესტიკულაციით სულიერ ტანჯვას გამოხატავენ.

გიბერტის კარიბჭე რენესანსულად მოწესრიგებულია, მკაფიოდ ორგანიზებული, როდენისა კი გამძვინვარებულ ვულკანურ ლავას მოგვაგონებს, ერთიანად რომ მოედინება კარიბჭეზე. ზოგან ფიგურა ზღვარს არღვევს და ჩაწრთვე გადადის. აქ ყველაფერი ზღვარგადასულია – კარიბჭეზე გამოხატულებების განაწილება და პერსონაჟების ემოციებიც. შექმრილის მოუსვენარი თამაში ამ ნაწარმოებს ცხოველხატულ, იმპრესიონისტულ ეფრს ანიჭებს.

დამატებითი ინფორმაცია:
 1880 წელს ოგუსტ როდენმა სახელმწიფოსგან დაკვეთა მიიღო. მას პარიზის დეკორაციული ხელოვნების მუზეუმისთვის ბრინჯაოს კარიბჭე უნდა შეექმნა. „ჯოჯოხეთის კარიბჭეზე“ როდენი სიცოცხლის ბოლომდე მუშაობდა. გაუთავებლად ცვლიდა ფიგურების განლაგებას, რაღაცას ამატებდა, აკლებდა. კარიბჭის ჩამოსხმას ვერ მოესწრო, მაგრამ ოსტატის შემოქმედებაში ამ მასიურ რელიეფს გამოირჩეული ადგილი უჭირავს.

რენესანსის ეპოქის მოქანდაკის ლორენცო გიბერტის მიერ ფლორენციის ბაპტისტერიუმისთვის (სანაოლაიე) შექმნილი ბრინჯაოს რელიეფური კარი იმდენად უზალო იყო, რომ მიქელანჯელო ბუონაროტის უთქვამს – „ის სამოთხის კარად გამოდგებოდა“. ასე მიუგერა სახელო – „სამოთხის კარიბჭე“ ლორენცო გიბერტის ქნილობას.

გიბერტის შემოქმედებით აღტაცებული როდენი მის საპირისპიროდ, „ჯოჯოხეთის კარიბჭეს“ ქმნის, როთაც საუკუნეებით დამორებული წინაპრის ბეჭდით აყენებს თავს – ამერიოდან შეუღლებელი ისაუბრო ერთზე ისე, რომ მგორე არ ახსენი.

როდენის აზრით, იმდროინდელი საფრანგეთი და მისი მესამე რესპუბლიკა ჯოჯოხეთთან უფრო ახლოს იყო, ვიდრე სამოთხეთთან. კარბუტის ცენტრში ვხედავთ როდენის ვეფლის ნაშუაგვრის „მოახროვნეს“ სკულპტურას, რომელსაც აღორძინების ხანის მოახროვნეთა და შუკრადთან, დანტე ალფიერისთან აიგივებენ, ხოლო პიხით, მიქელანჯელოსეულ, ლორენცო მედიის სკულპტურას ადარებენ (მედისების კაპელა, ფლორენცია).

დამატებითი ილუსტრაციები და ვიდეოები:

ოგუსტ როდენი: <http://bit.ly/3jGS21j>, <http://bit.ly/3jCD8Vn>
ჯოჯოხეთის კარბუტე: <https://www.youtube.com/watch?v=PvYO-XIwmlI>
მიქელანჯელო, ლორენცო მედიის ქანდაკება: <https://bit.ly/39TGRKZ>

ნაბიჯი 4

გაკვეთილი 30. ახალი ფორმის ძიება.

რესურსი 9

- **ღამაკება - მსჯელობა (ისტორიული კონტექსტი და გაყვანები, მხატვრული მახასიათებლები):**
- დათვალიერე ილუსტრაციები. რა სახლეს ხედავ XX საუკუნის ქანდაკებაში?
- ამჩნევ რაიმე საერთოს იმასთან, რაც თანადროულ მხატვრობაში ხდებოდა?

სავარაუდო პასუხი:

მიღწერის პიქის ხელოვნება მიერ შინაარსისგან დაცვილი, სუფთა ფორმების ძიებამ ქანდაკებაშიც იმის თაყი. თუ მხატვრობაში ეს პროცესი თანდათან, გრაბობრივად ვითარდებოდა, ქანდაკებაში უფრო მკვეთრი ნახტომით გამოიხატა.

თანამედროვე სკულპტურის რამდენიმე ნიმუში: <http://bit.ly/3oaBeme>

ღამაკებით ინფორმაცია:

პაბლო პიკასო (1881-1973) XX ს-ის ყველაზე ცნობილ მხატვრად ითვლება. მისი შემოქმედება იმდენად მრავალფეროვანია როგორც დარგობრივად, ასევე ჟანრებით და მიმდინარეობებით, რომ მასზე, როგორც მხოლოდ კუბისტ მხატვარზე ლაპარაკი არ იქნებოდა სწორი, თუმცა, კუბიზში სწორედ პიკასოს დამსახურებაა და, აქედან გამომდინარე ცვლილებები, რომლებიც ამ მიმდინარეობამ გამოიწვია მიკლი მოდელენო პერიოდების სკულპტურაშიც, მისი „ბრალია“.

კონსტანტინ ბრანკუში (1874-1957) – რუმინელი მოქანდაკე, რომელმაც თანამედროვე ქანდაკებას ერთდროულად სრულად ახალი მიმართულება მისცა და, ამავე დროს, პირველიყოფი ფორმასთან დააბრუნა.

XIX-ის მიწურულს რუმინეთსა და უკრაინაში აღმოჩენილი ადრეული ბრინჯაოს (ენეოლითის) ხანის დასახლებების (ტროილის და კუმენის) კულტურული მემკვიდრეობა (ჭურჭელი, თიხის კერამიკა და სხვა) ვიზუალურად ძალიან ჰგავს კიკლადური კულტურის ნიმუშებს – არაფერი მყოფი ხანისთვის – მხოლოდ მოვარი, ლაკონური ფორმით გადმოცემული დაწერული მოქანდაკეა. ვინც ქანდაკებაში აბსტრაქცია უქმნიდა, მის ლაკონურობას ვებდა ბრანკუში. იგი პირველი მოქანდაკეა, ვინც ქანდაკებაში აბსტრაქცია უქმნიდა. მის იდეალურად გააბრალეულ ქანდაკებებში ფორმა განზოგადებულია, ძირითადად დეკორატიული, ერთიანი, დეტალებისგან თავისუფალი. ბრანკუშისთვის ქანდაკებაში მოვარია არა მსგავსება, არამედ საგნის არსი. ბრანკუში თვლიდა, რომ ბუნებაში ყველაზე სრულყოფილი ფორმა კვრცხის ფორმაა. კვრცხი სიმბოლურად განსახიერებს სამყაროს, სიცოცხლეს, რომელიც იდეალურ ოკლამა მოქმედებს. აბსტრაქციების, ჩანახახის

ფორმამდე დაეკვანის სურვილმა ბრანკეში სწორედ იმ საწიქსებამდე მოიყვანა, პრესტიჟულ ხელოვნებას რომ ახასიათებს.

„იოცნის“ შესახებ ბრანკეშის უთქვამს – „ეს არის ჩემი დამასკოს გზა“. გადმოცემით, დამასკოსკენ გზად ქრისტეს მოციქულ საგლეხ მოქცევა მოხდა. მას შემდეგ ეს გამოიქცა ცხოვრებისეულ ბაჰავარდინზე დღომისას სწორი არჩევანის გაკეთების მეტაფორად იქცა, გინება რომ გაგინათლება, იმ მომენტის აღმნიშვნელ ფრაზად. ეს ქანდაკება იქცა ბრანკეშის შემოქმედებითი ძიებებისა და „ხეტიალის“ დაგვირგვინებად, საერთო ნამუშევრად.

„იოცნის“ პირველი ვერსია 1907 წელს შეიქმნა. ორი ადამიანის სხეული ერთ მილიანობად იქცა, განუყოფელ მინილითად. ეს უკვე ორი ადამიანის კი არა, მათი ერთ სულ და ერთ სირცად“ შექცევის იდეის ქანდაკებაა. წლები მანძილზე ბრანკეში რამდენჯერმე უბრუნდება ამ თემას. „იოცნა“ საფუძვლად დაედო ბრანკეშის „იოცნის კარიბჭეს“, რომელიც რუმინეთში, ქალაქ ტრეზუში პირველ მსოფლიო ომში დაღუპულთა მემორიალის სკულპტურული ანსამბლის ნაწილია. ამ კომპლექსის ნაწილებია „უხასრულო სვეტი“, „მღუმარების მაგიდა“ და სკამებიც.

„უხასრულო სვეტი“, კომპლექსის ცენტრალური ობიექტი, მოიქრული ფოლადის 30-მეტრიანი კოლინაა. სვეტის ძველა ელემენტი მიწიდან იზრდება. ზედა თავითი იშლება, თითქოს ზეციურ მადლს აგროვებს და ცის კაბადონს იჭრის. ეს არის სრულიად აბსტრაქტული ფორმა, რომელიც ორგანულადაა ჩაწერილი გარემოში, და თან ძველი რუმინული ხალხური წარმოდგენის განსახიერებაცაა, რომლის მიხედვით, სვეტი ის გზაა, რომლითაც სულები ზეცაში აღიან. სვეტი ხომ ომში დაღუპულ გმირებს ეძღვნება.

საინტერესო გიზოვი ბრანკეშის ცხოვრებიდან – 137 სმ. სიმაღლის ქანდაკება „ჩიტი სიერცეში“ (1928 წ.) ბრანკეშის ნიუ-იორკში, გამოფენაზე მიჰქონდა, საბაჟოზე არ დაიჯერეს, რომ ეს ხელოვნების ნაწარმოებია, ლითონის ნედლეული კვლავ. აგური დააჯარიმეს. ბრანკეშიმ სასამართლო პროცესი კი მოიგო, მაგრამ თავად პროცესი იქცა საინტერესო კამათად იმის შესახებ, თუ რა არის ხელოვნება – როგორ გვივით, რომ ეს ხელოვნებაა და არა უბრალოდ ლითონის საგულდაგულოდ გააბრალებული ნაჭკერი.

რამი მდგომარეობს აქ ხელოვნების ჩანაფიქრი? ეს რომელიმე კონკრეტული ჩიტი, მერცხლის, შაშვის ან ტორილას ქანდაკება კი არ არის, არამედ ეს ფრენის შეგრძობის ქანდაკებაა, ცაში აჭრის, დაუბრკელებლად სრიალავს, სიერცის გაბობის. ეს უკვე ნამდვილი აბსტრაქციაა, ფიგურაციულობისგან სრულიად თავისუფალი. ბრანკეში კვლავ და კვლავ უბრუნდება და ხეყს ფრენის შეგრძობის გადმოცემას. არსებობს ამ ქანდაკების 22 სააგტორო ვერსია.

კონსტანტინ ბრანკეშის ნამუშევრები: <https://www.wikiart.org/en/constantin-brancusi>
დავით კაკაბაძე (1889-1952წ): <http://bit.ly/2KbtUVP>

- **დავალევა 1, შედარებითი ანალიზი:**
- რა განსხვავებაა ბრანკეშის „იოცნის კარიბჭეს“ და რომელ ტრუმფალურ თაღებს შორის ფუნქციისა და ფორმის თვალსაზრისით?
- ბრანკეშის რომელ ნაწარმოებს ეხმიანება ეს მონუმენტი და რა ნიშნით?

საგარეულო პასუხები: რომელი ტრუმფალური თაღი ძველი რომის სამხედრო გამაჯგეგებისა და იმპერატორების განდილება ემსახურებოდა. ისინი გამოირჩევა მინიმეტურიობით, არქიტექტურული და სკულპტურული დეკორის სიუხვით. ბრანკეშის კარიბჭე კი ადამიანური ურთიერთობების ყველაზე ამაღლებულ, ლირიკულ გამოხატულებას - იოცნას ეძღვნება. მისი მასშტაბი და დეკორი არ არის დამორტუხვლად გრანდიოზული. ბრანკეშის „იოცნის კარიბჭე“ ეხმიანება მისსავე ქანდაკებას „იოცნა“.

	<ul style="list-style-type: none"> • დავალდება 2 (მიმდინარეობის მსატერული მახასიათებლები, პრაქტიკული სამუშაო): • გამოიქოწე ცხოველის ან ფრინველის განზოგადებული, დეტალებისგან სრულიად თავისუფალი ფორმა და დაამბგრე სადგამზე. • დავალდება 3, კონსტრუქცია ჟოან მიროს ნაწარმოებების თემაზე (პრაქტიკული სამუშაო): *მინიმება მასწავლებელს: მიუყვალად იმისა, რომ დაელება არ არის კომპლექსური, მას მოსწავლეები გაჰყავს საკბიოდ ბეგრ შედგეზე. ამის გამო საჭიროდ ჩაეთვალეთ შეფასების ფორმის შემოთავაზება (შეფასების ფორმა იხ. ამავე მატრიცის ბოლოს, კომპლექსური დავალების ფორმის ქვემოთ). <p>საგარაულო მასალა:</p> <ul style="list-style-type: none"> მათული მუქო ან სქელი ქალაღი ქალაღის და მათულის საჭრელი მატრატელი ბრტყელტუნა ცხელი წებო <p>დავალების პირობა:</p> <ul style="list-style-type: none"> • ჟოან მიროს რომელიმე აბსტრაქციული ფერწერული ნამუშერის მიხედვით, მისთვის დამახასიათებელი სახვითი საშუალებებისა და ხერხების გამოყენებით (ხაზი, ფერი, ფორმა, წონასწორობა, ასიმეტრია, დინამიკა, რიტმი) შექმნი მოძრავი ან უძრავი სამგანზომილებიანი კომპოზიციის მიღელი, რომელიც დაამშვენება შენი სკოლის გარემოს. • დაათვალიერე ჟოან მიროს ნამუშერები. • დააკვირდი და მოიფიქრე, ტექნიკურად როგორ შეიძლება მათი გადატანა სამ განზომილებაში? • შენი სკოლის რომელ ადგილს მოუხდება შენ მიერ შექმნილი კონსტრუქცია? <p>წარდგინისას ისაუბრე:</p> <ul style="list-style-type: none"> • ჟოან მიროს რომელი ფერწერული ნამუშერა შეაჩნიე სამგანზომილებიან კომპოზიციაში გადასატანად და რატომ? • როგორ იყენებს ჟოან მირო სახვით საშუალებებსა და ხერხებს სასურველი ეფექტის მისაღწევად? • როგორ გამოიყენე ჟოან მიროს შემოქმელებისთვის დამახასიათებელი სახვითი ენა საკუთარ ნამუშერში? • რა მასალა და ტექნიკური ხერხები გამოიყენე საკუთარ ნამუშერში? • როგორი იყო შენი წინასწარი ვარაუდი, მოლოდინი? • რა ტექნიკურ სირთულეს წააწყდი და როგორ დაძლიე პრობლემა? <p>ჟოან მიროს შემოქმედება: https://bit.ly/3u0E263, https://bit.ly/32ysuak</p>
--	---



1

2.

ქოან მიროს ქანდაკებები (1967 წ.):

1. პერსონაჟი <https://bit.ly/3xcQXk0>
2. ჩიტის ალერსი <https://bit.ly/3gmmZnP>

- **დავალება 4** (პრაქტიკული სამუშაო):
 - გამოიყურე აბსტრაქტული ფორმები და შეაღწიე მათგან კომპოზიცია.
 - მცაღე, ფორმებითა და კომპოზიციით გამოხატე რაიმე იდეა ან განწყობა.
- * ნამუშევრის შესაქმნელად შეგიძლია გამოიყენო ნებისმიერი მასალა და, თუ საჭიროდ ჩათვლი, მცირე ზომის ნივთებიც.
- **დავალება 5** (პრაქტიკული სამუშაო):
 - შეაგროვე უსარგებლო ნივთები. დააკვირდი მათ ფორმასა და ფაქტურას. რას გავიწყენ ისინი?
 - ამ ნივთებისა და მათი დეტალების კომბინაციით შექმენი კონსტრუქცია - უცნაური არსების ქანდაკება.
 - **დავალება 6** (*მიმდინარეობის მხატვრული მახასიათებლები, ნაწარმოების ანალიზი*):
 - გამოიცანი სახელმძღვანელოში მოცემული ალბერტო ჯაკომეტის ქანდაკებებიდან რომელია კუბისტური, რომელი – აფრიკული პერიოდისა და რომელი – სიურეალისტური?

პასუხი:

კუბისტური – „ადამიანი“
 სიურეალისტური – „მაგიდა“
 აფრიკული – „ქალი-კოჩი“



*ჯაკომეტის ჩანდაკება „ქალი-კოვზი“ შთაბეჭდილებული იყო აფრიკული რიტუალური კოვზებით.

ნახაზი 5

გაკვეთილი 31. ჩანდაკება საქართველოში

რესურსი 10

*ამ გაკვეთილის მიზანია, მოსწავლეები გაეცნონ ქართველი მოქანდაკეების ნამუშევრებს, გაიზიარონ ქართული ჩანდაკების ისტორიული კონტექსტი, შინაარსი, მხატვრული თავისებურებები და მათი მიზეზები. ასევე, გააცნობიერონ ჩანდაკებისა და გარემოს ურთიერთმიმართება, სიერცის მათრგანიზებული როლი.

- **ღამვალემა - მსჯელობა**
- გაიხსენებენ სად და რა ჩანდაკებები გინახავს?
- ვის ან რას ეძღვნება, რა შთაბეჭდილებას, რა ფიქრებსა და გრძობებს აღძრავენ ისინი?
- **ღამვალემა 1, ელემენტრული ალბომი**
- მოიძიეთ საქართველოს სხვადასხვა კუთხეში არსებული ძეგლები.
- შექმენი ქართველი ისტორიული პირების ძეგლების ელემენტრული ალბომი.

თბილისის ძეგლების კატალოგი: <http://bit.ly/3oidek1X>

- **ღამვალემა 2 (მხატვრული მახასიათებლები, ნაწარმოების ანალიზი):**
- შეადარე მერაბ ბერიძის ჩანდაკებები „მუზა“, „გოთრგი სააკაძე“ და „კოდეკოც დაიზრდებიან“.
- იმსჯელე ერთი ავტორის მიერ შექმნილ ნაწარმოებებში გამოყენებულ განსხვავებულ მხატვრულ ხერხებზე.
- **ღამვალემა 3, კვლევა (ისტორიული კონტექსტი და გავლენები, მიმდინარეობის მხატვრული მახასიათებლები, ნაწარმოების ანალიზი):**
- მოიძიე ცნობები ქართველი მოქანდაკეებისა და მათი ნამუშევრების შესახებ. შეადარე ერთი და იგივე ავტორის სხვადასხვა ჩანდაკება. იმსჯელე ქანდაკებების შექმნის ადგილზე (გარემო), ისტორიაზე, შინაარსზე, სტილზე, გავლენებზე, დამახასიათებელ და განმასხვავებელ ნიშნებსა და მათ საგნაურად მიზეზებზე.

<ul style="list-style-type: none"> • ღამჯალაშა 4, „ისტორიული კონტექსტი, საზოგადოება და ხელოვანი“: აგლეჯა და მსჯელობა თემაზე, თუ რა გავლენა იქონია ამ თუ იმ ისტორიულმა კონტექსტმა რომელიმე კონკრეტულ ნამუშევარზე. <p>ღამჯალაშის პირობა:</p> <ul style="list-style-type: none"> • გამოიკვლიე ოგოუსტ როდენის მიერ სკულპტურული კომპოზიციის - „კალეს მოქალაქეები“ – შექმნის ისტორია. • გაუხიარე მოპოვებული ინფორმაცია მეგობრებს. <p>*მოსწავლეები ეცნობიან ქალაქ გორში 2008 წლის რუსეთ-საქართველოს ომში დაღუპულთა და სტალინური საბჭოთა რეჟიმის მსხვერპლთა მონუმენტის პროექტს (ავტორები თამარ კვეციანი, პაატა ხანაია) და იკვლევენ მის გარშემო არსებულ აზრთა სხვადასხვაობის მიზეზებს.</p>	<p>ოპონენტთა არგუმენტები:</p> <p>ა) ისედაც ომგადატანილი ქალაქის მცხოვრებლებზე დაწესილი ფიგურების ყოველდღე ხილვა დამორბეულად იმოქმედებს;</p> <p>ბ) მსგავსება როდენის სკულპტურულ ჯგუფთან „კალეს მოქალაქეები“;</p> <p>გ) ადგილი, სადაც ადრე სტალინის ძეგლი იდგა, უნდა დარჩეს ხელუხლებლად.</p> <p>დ) საზოგადოება ჯერ მზად არ არის საქართველოში თანამედროვე სკულპტურული ფორმების აღსაქმელად.</p> <ul style="list-style-type: none"> • მოსწავლეები მსჯელობენ ჩანაფიქრზე, გამოსატყვევ საკუთარ დამოკიდებულებას. • შეისწავლიან ქანდაკებათა მსგავსების სხვა შემთხვევებს (დ. მიქატაძის გალაკტიონ ტაბიძის ძეგლი თბილისში და ოგიუსტ როდენის „ბალზაკის ქანდაკება“). • მოსწავლეები წერენ ესეს: „ბავლეანა, ინტერპრეტაცია და პლაგიატი ხელოვნებაში“. <p>*ღამბეტითი ინფორმაცია დაგაფლებისთვის:</p> <p>ოგიუსტ როდენის „კალეს მოქალაქეები“ შექმნის ისტორიადან:</p> <p>1346 წელს ინგლისის მეფე ედუარდ III-მ იერიში მიიტანა საფრანგეთის საკვანძო ციხესიმაგრე კალეზე. ალყამ ერთ წელიწადს გასტანა. ბოლოს შიმშილმა აიძულა კალეს მოქალაქეები, დანებებულნიყვნენ. როდესაც მათ მოლაპარაკება წამოიწყეს, ედუარდ III-მ კვლევი სახელმწიფო მოქალაქის სიცოცხლე მითხოვა. მათი სიკვდილი დასჯით მეფეს უნდოდა სხვებისთვის ჰკეუ ესწავლებინა. პირველი მოხალისე ერთ-ერთი მდიდარი მოქალაქე ოუსტაშ დე სენ-პიერი. მის მაგალითს სხვებმაც მიბაჟეს. მეფის მოთხოვნით, მათ კისერზე თოკობმულებს უნდა მიერთმიათ ქალაქის გასაღები. ფრანგებმა ეს მოთხოვნა შეასრულეს. ინგლისის ორსულ დედოფალ ფილიპას შეებრალა შიმშილით ღონემხიდილი მოქალაქეები და მეუღლეს სთხოვა, მომავალი შვილის სახელზე მათთვის სიცოცხლე შეენარჩუნებინა.</p> <p>ქალაქ კალეში XIX საუკუნიდან გაჩნდა თავდადებულ მოქალაქეთა უკვალაყოფის იდეა. მოგუმენტს უნდა აესახა ფრანგთა გრძობები – დამარცხების სიმწარე და გმირული თავგანწირვით ალტაცება. მაგრამ ქალაქის მუნიციპალიტეტს გაუჭირდა საკმარისი თანხის მოძიება, რომ ძეგლი მოქანდაკისთვის შეეკმეთა. 1884 წელს, როცა საფრანგეთი ცდილობდა შეგუებოდა ფრანკო-პრუსიულ ომში დამარცხებას, კალეს მერი დეგუაგირი თანხის შეგროვებას შეუდგა და მონუმენტი ოგიუსტ როდენს შეუკვეთა.</p> <p>როდენი სკულპტურაზე 1884-1888 წლებში მუშაობდა. დამკვეთები დეგუაგენ და ბევეს კამათობდნენ მოქანდაკის ჩანაფიქრზე. მათ ძეგლი წარმოედგინათ ერთი ფიგურის – ოუსტაშ დე სენ-პიერის სახით. როდენი კი მქესი ფიგურისგან შემდგარ სკულპტურულ ჯგუფს ქნოდა. კამათი კვლევ ერთი საკითხის გარშემო გაიმართა –</p>
---	---

ადრე ყველა გემრის ძეგლი იდგმებოდა უმხალეულ ადგილზე და გარემოში დომინანტს წარმოადგენდა, როდენი ამ თვალსაზრისს არ ვიანხებოდა, რადგან მიანდა, რომ მსგავსი თავგანწირვა ყველა მოქალაქის ვალია და ქუჩაში გამკლავებს XIV საუკუნის მოქალაქეებთან თავის გაიგებება უნდა შესძლებოდა.

მა მოწმებტი ყველას მოეწონა, მაგრამ მინც მაღალ პოდეკტალზე დადგეს და ჯებირით შემოსაზღვრეს. მხოლოდ როდენის გარდაცვალების შემდეგ, 1924 წელს შესრულდა მისი ნება – სკულპტურული ჯგუფი მიწაზე ოდნავ შემადლებულ ცოკოლზე მოათავსეს.

თანამედროვე მოქანდაკის თამარ კვსიტაძის (1968 წ.) შემოქმედება:

- <http://www.nplg.gov.ge/emigrants/ka/00000671/>
- <https://www.youtube.com/watch?v=U09y2waKv60>
- <https://artefuse.com/2020/09/24/tamara-kvesitadzes-passage-at-kornfeld-galerie-berlin/>
- <https://artsandculture.google.com/exhibit/QAKyAm4mgKKQ>

დამატებითი ილუსტრაციები გაკვეთილისთვის:

- მერაბ ბერიძის შოკოლი: <http://www.nplg.gov.ge/bios/ka/00001497/>
- ელბუჯაია აბაშუკელი: <http://www.nplg.gov.ge/bios/ka/00000028/>
- გოგი იზიაკო: <http://www.nplg.gov.ge/bios/ka/00001422/>
- თენგიზ კაკაბეიშვილი (1938 წ.): <http://www.nplg.gov.ge/bios/ka/00013230/>
- ლიბიტრი მიქაბაძე (1932-2005 წ.): <http://www.nplg.gov.ge/bios/ka/00003250/>
- სიმონ ვაჟა მელიქიშვილი: კატალოგი "ვაჟა მელიქიშვილი, ქანდაკება", პროექტის ავტორი თამარ მელიქიშვილი, თბილისი, 2011 წ.

შეფასების კრიტერიუმები:

- ქმნის ნამუშევარს თვითგამოხატვისთვის, მიზნის შესაბამისად მრავალფეროვანი სტრატეგიების, მხატვრულ-გამომსახველობითი საშუალებებისა და ხერხების, სხვადასხვა მასალისა და ტექნიკის გააზრებულად და შემოქმედებითად გამოყენებით; (ს.გ.საბ.1).
- ნამუშევრის შექმნისას თავად სახაგს და ჭრის შემოქმედებით ამოცანას, მიზნის შესაბამისად არჩევს მხატვრულ-გამომსახველობით საშუალებებს და ხერხებს, მასალას, ტექნიკას, მხატვრულ სტილს (ს.გ.საბ.2).

შეფასების ფორმა სოფლ ტექსტის მიხედვით კომპლექსური დაგეგმვისთვის „მემორიალი“

DX კლასის მოსწავლის სახელი, გვარი -----
საგანი: ხელოვნება
საკითხები/კვანძები:
სახეითი საშუალებები და ხერხები: ფორმა (ბრტყელი და მოცულობითი), გეომეტრიული და ბუნებრივი, უტერიბული და სხე), ფაქტურა, ფონისა და გამოსახულების ურთიერთმართება; მასშტაბი, პროპორცია/დისპროპორცია, კომპოზიციური მთლიანობა
სახეითი ხელოვნების დარგი: ქანდაკება
სახეითი ხელოვნების ტექნიკა: ძერწვა, მიღელირება-კონსტრუირება
სხვადასხვა ეპოქის/კულტურის/მოდერნიზმის მხატვრული მასალები: XX ს-ის ხელოვნება
 კომპლექსური დაგეგმვის „მემორიალი“ პირბა:
 ტექნიკური მეთოდის ეკიპი (ციფრული ან ხელით შესრულებული) და სამგანზომილებიანი მოდელი (ქანდაკება ან კონსტრუქცია), რომელიც შენი თაობის მოზარდების საერთო ინტერესს ახასხებს.
 ნამუშევრის წარდგენისას დაახლოებული შენი იდეა. იმჯერადი შენირებული მასალის, ტექნიკის, ფორმისა და ფაქტურის შესახებ.

- წარდგენისას იმჯერადი:**
- რა იყო შენი შთაბეჭდილების წყარო?
 - რას უძღვრები შენი ნამუშევარი?
 - სად იმუშავებდი მის განთავსებას და რატომ?
 - როგორი ფორმა, ფერი, ფაქტურა და ზომა შეარჩიე შენი ნამუშევრისთვის და რატომ?
 - რა მასალათა და ტექნიკით შეასრულე სამგანზომილებიანი მოდელი და რატომ?
 - რა სირთულეებს წააწყდი მუშაობის სხვადასხვა ეტაპზე და როგორ დაძლიე ისინი?
 - რას შეცვლიდი, ხელახლა რომ იწყებდე ამ პროექტზე მუშაობას?

კრიტერიუმი – საშიზნი ცნება	სახეითი ხელოვნების საშუალებები და ხერხები	სახეითი ხელოვნების დარგი	სახეითი ხელოვნების მასალა და ტექნიკა	სხვადასხვა ეპოქის/კულტურის/მოდერნიზმის მხატვრული მასალები
<p>აბსტრაქტული დონე მოსწავლე სიღრმისეულად გაიაზრებს საკითხის არსს/არსობრივ მახასიათებლებს, რაც აძლევს ამ ცოდნის განზოგადების, დეკონტექსტუალიზების/მეგავსე მატალითობთან შედარების საშუალებას. განხილული საკითხს უკავშირებს საკუთარ გამოცდილებას.</p>	<p>დაგეგმვაში დასახული ამოცანის გადამსაჭერლად შემოქმედებითად იყენებს მხატვრულ-გამომსახველობით ხერხებს, ჩანს ეფექტური, ორიგინალური ხელოვნების შესაბამისად, ადგენილურად ირჩევს მასალასა და ტექნიკას, მსჯელობს თავისი ნამუშევრის ეფელა ტექნიკურ მახასიათებლებზე. გამოთქვამს გარაუდებს ალტერნატიული გზების შესახებ. წარმოქმნილი ტექნიკური სირთულეების გადასაჭერლად გამოიყენებდა პოულობს გონივრულ, ორიგინალურ, თანამართლებს, სიღრმისეულად ესმის თანამედროვე ქანდაკების არსობრივი მხატვრული მახასიათებლები და შეუძლია მათი განზოგადება; ამომწურავად ახსოვებს საკუთარი ნამუშევრის იდეასა და მხატვრული ხაზის მიმართებას თანამედროვე ქანდაკების მახასიათებლებთან, მოკვებს შესაბამისი მატალითობი; ამომწურავად აანალიზებს საკუთარი ნამუშევრის ძლიერ და სუსტ მხარეებს, სახვს მრავალფეროვან სამომავლო ამოცანებს და მათი მიღწევის გონივრულ გზებს.</p>			

<p>მიმართებითი დონე მოსწავლეს ესმის განსახილველი საკითხის არსი; ხედავს ურთიერთმიმართებებს საკითხთან დაკავშირებულ არსებით სტრუქტურულ ერთეულებს შორის.</p>	<p>აანალიზებს საკუთარი ნამუშევრის ძლიერ და სუსტ მხარეებს, სახავს რამდენიმე სამომავლო ამოცანას და მათი მიღწევის გონივრულ გზებს. დასახული ამოცანის გადასაჭრელად აღმკვეთრად იყენებს მხატვრულ-გამომსახველობით ხერხებს.</p>		<p>ჩანაფიქრის შესაბამისად ირჩევს მასალას და ტექნიკას, მსჯელობს თავისი ნამუშევრის რამდენიმე ტექნიკურ მახასიათებელზე. წარმოქმნილი ტექნიკური სირთულეების გადასაჭრელად მასწავლებლის მინიშნებით პოულობს გონივრულ გამოხვედას.</p>	<p>თანამედვერულად ესმის თანამედვერე ქანდაკების არსობრივი მახასიათებლები; ძირითად მხატვრულ მახასიათებლებზე დაკრძნობით აღარებს თავის ნამუშევარს XX ს-ის ქანდაკებებს;</p>
<p>მულტიტრუქტურული დონე მოსწავლეს აქვს მხოლოდ რამდენიმე, კრომატული და უკავშირებელი, უხისტეკო ასოციაცია/წარმოდგენა განსახილველ საკითხთან დაკავშირებით.</p>	<p>აანალიზებს საკუთარი ნამუშევრის ძლიერ მხარეებს. მასწავლებლის დახმარებით სახავს ორივე სამომავლო ამოცანას. სახვითი ხერხები ბუნდოვნად უკავშირდება ამოცანას.</p>		<p>მასალისა და ტექნიკის არჩევანი ბუნდოვნად უკავშირდება დასახულ მიზანს. ახასიათებს თავისი ნამუშევრის ორივე ტექნიკურ მახასიათებელს. წარმოქმნილი ტექნიკური სირთულეების გადასაჭრელად მასწავლებლის დახმარებით პოულობს გამოხვედას.</p>	<p>ესმის თანამედვერე ქანდაკების რამდენიმე მახასიათებელი; მწირ მხატვრულ მახასიათებლებზე დაკრძნობით აღარებს თავის ნამუშევარს XX ს-ის ქანდაკებებს;</p>
<p>უნისტრუქტურული დონე მოსწავლეს აქვს მხოლოდ ერთი არასტრუქტურირებული ასოციაცია/წარმოდგენა განსახილველ საკითხთან დაკავშირებით.</p>	<p>მასწავლებლის დახმარებითაა უჭირს საკუთარი ნამუშევრის სუსტი და ძლიერი მხარეების დანახვა. მასწავლებლის დახმარებითაა უჭირს თუნდაც ერთი სამომავლო ამოცანის დანახვა. სახვითი ხერხების გამოყენებას აქვს შემთხვევითი ხასიათი.</p>		<p>მასალისა და ტექნიკის არჩევანი შემთხვევითია და არ უკავშირდება დასახულ ამოცანას. ახასიათებს თავისი ნამუშევრის ერთ ტექნიკურ მახასიათებელს. უჭირს წარმოქმნილი ტექნიკური სირთულეების გადასაჭრელად მასწავლებლის მიერ შეთავაზებული გამოხვედას მიზანშეწინილობის გაცნობიერება.</p>	<p>ახასიათებს თანამედვერე ქანდაკების ერთ არსობრივ მახასიათებელს; ერთ მხატვრულ მახასიათებელზე დაკრძნობით აღარებს თავის ნამუშევარს XX ს-ის ქანდაკებას;</p>
<p>პრესტრუქტურული დონე მოსწავლეს საკითხთან დაკავშირებით არ აქვს რელევანტური ინფორმაცია. მასწავლებლის კომენტარი:</p>	<p>ნამუშევარი არ უკავშირდება დასახულ ამოცანას.</p>			

შეფასების ფორმა სოლო ტაქსონომიის მიხედვით დაგეგმვისთვის „კონსტრუქცია ჟიან მიროს ნაწარმოების თემაზე“:

<p>IX კლასის მოსწავლის სახელი, გვარი ----- სტანი: ხელოვნება</p> <p>საკითხები/ქმედებები: სახვითი საშუალებები და ხერხები: ხაზი, ფერი, ფორმა; წონასწორობა, ასიმეტრია, დინამიკა, რიტმი სახვითი ხელოვნების ტექნიკა: მოდელირება-კონსტრუირება სხვადასხვა ეპოქის/კულტურის/მომდინარეობის/სტილის მხატვრული მასასიათებლები: აბსტრაქცია</p> <p>დავუკუბის „კონსტრუქცია ჟიან მიროს ნაწარმოების თემაზე“ პირობა: ჟიან მიროს რომელიმე აბსტრაქციული ფერწერული ნამუშევრის მიხედვით, მისთვის დამახასიათებელი სახვითი საშუალებებისა და ხერხების გამოყენებით (ხაზი, ფერი, ფორმა, წინასწორობა, ასიმეტრია, დინამიკა, რიტმი) შექმენი მოძრავე ან უძრავი საგანხომილებიანი კომპოზიციის მიღეული, რომელიც დაამუშვენბდა შენი სკოლის გარემოს.</p> <p>წარდგენისას იმჯავლე:</p> <ul style="list-style-type: none"> • ჟიან მიროს რომელი ფერწერული ნამუშევარი შეარჩიე საქაზიზიციში გადასატანად და რატომ? • როგორ იყენებს ჟიან მირო სახვით საშუალებებსა და ხერხებს სასურველი ეფექტის მისაღწევად? • როგორ გამოიყენე ჟიან მიროს შემოქმედებისთვის დამახასიათებელი სახვითი ენა საკუთარ ნამუშევარში? • რომელი ტექნიკური ხერხი გამოიყენე საკუთარ ნამუშევარში? • როგორი იყო შენი წინასწარი ვარაუდი, მოლოდინი? • რა ტექნიკურ სირთულეს წააწყდი და როგორ დაძლიე ის? • შენი სკოლის რომელ ადგილს მოუხდება შენ მიერ შექმნილი კონსტრუქცია? 	<p>სახვითი ხელოვნების ტექნიკა</p>	<p>სხვადასხვა ეპოქის/კულტურის/მომდინარეობის/სტილის მხატვრული მასასიათებლები:</p> <p>სიდრისეულად ესმის აბსტრაქციის არსობრივი მახასიათებლები; მხატვრულ მახასიათებლებზე დაყრდნობით სიდრისეულად ადარებს ჟიან მიროს ფერწერულ ტილოს თავის ნამუშევარს; ამოწურავად აანალიზებს საკუთარი ნამუშევრის ძლიერ და სუსტ მხარეებს, სახავს მრავალფეროვან სამომავლო ამოცანებს და მათი მიღწევის გონიერულ გზებს. დავალებაში დასახული ამოცანის გადასატრეად შემოქმედებითად იყენებს მხატვრულ-გამომსახველობით ხერხებს. ჩანს ეფექტური, ორგინალური ხედვა, ძიების პროცესი. დავალებაზე მუშაობის შედეგად მიღებული პირადი გამოცდილებიდან გამომდინარე, ამოწურავად მხატვლობს შექმნილ კონსტრუქციასზე გამოხატავს საკუთარ დამოკიდებულებას და ასაბუთებს მრავალფეროვანი არგუმენტების მომუშელობით. გამოთქვამს კარგადებს და მხატვლობს თავისი ნამუშევრის ეფელა ტექნიკურ მახასიათებლებზე. წარმოქმნილი ტექნიკური სირთულეების გადასატრეად დამოკიდებულად პოულობს გონიერულ, ორგინალურ, ოპტიმალურ გამოხატვას.</p>
<p>კრტიკირუმი --სამიზნე ცნება</p>	<p>სახვითი ხელოვნების საშუალებები და ხერხები</p>	<p>სხვადასხვა ეპოქის/კულტურის/მომდინარეობის/სტილის მხატვრული მასასიათებლები:</p> <p>მოსწავლე სიდრისეულად გააზრებს საკითხის არსს/ არსობრივ მახასიათებლებს, რაც აძლევს ამ ცოდნის განხორციელების, დეკონტექსტუალიზების/ მსგავს მაგალითებთან შედარების საშუალებას. განსახილველ საკითხს უკავშირებს საკუთარ გამოცდილებას.</p>

<p>მიმართულებითი დონე მოსწავლეს ექმის განსახილველი საკითხის არსი; ხელახს ურთიერთმიმართულებს საკითხთან დაკავშირებულ არსებით სტრუქტურულ ერთეულებს შორის.</p>	<p>ძირითად მხატვრულ მახასიათებლებზე დაყრდნობით აღარებს ყოან მირის ფერწერულ ტილოს თავის ნამუშევარს; აანალიზებს საკუთარი ნამუშევრის ძლიერ და სუსტ მხარეებს, სახაგს რამდენიმე სამომავლო ამოცანას და მათი მიღწევის გონივრულ გზებს. დახასიათებულია გადასაჭრელად აღგუბურად იყენებს მხატვრულ-გამომხატველობით ხერხებს.</p>	<p>დავალდება შეშობის შედეგად მიღებული პირადი გამოცდილებიდან გამომდინარე, მწობრად მსჯელობს კონსტრუქციის რამდენიმე ტექნიკურ მახასიათებელზე. წარმოქმნილი ტექნიკური სიორულეების გადასაჭრელად მასწავლებლის მინიშნებით აიოულობს გონივრულ გამოხატვას.</p>	<p>თანამიმდევრულად ექმის აბსტრაქციის არსობრივი მახასიათებლები;</p>
<p>მულტიტრუქტურული დონე მოსწავლეს აქვს მხოლოდ რამდენიმე, ერთმანეთთან დაუკავშირებელი, უხისტემო ასოციაცია/წარმოდგენა განსახილველ საკითხზე.</p>	<p>მწირ მხატვრულ მახასიათებლებზე დაყრდნობით აღარებს ყოან მირის ფერწერულ ტილოს თავის ნამუშევარს; აანალიზებს საკუთარი ნამუშევრის ძლიერ მხარეებს. მასწავლებლის დახმარებით სახაგს ირიოდ სამომავლო ამოცანას, სახეითი ხერხები ბუნდოვნად უკავშირდება ამოცანას.</p>	<p>ახსენებს თავისი ნამუშევრის ირიოდ ტექნიკურ მახასიათებელს. წარმოქმნილი ტექნიკური სიორულეების გადასაჭრელად მასწავლებლის დახმარებით აიოულობს გამოხატვას.</p>	<p>ექმის აბსტრაქციის რამდენიმე მახასიათებელი;</p>
<p>უნიტრუქტურული დონე მოსწავლეს აქვს მხოლოდ ერთი არასტრუქტურირებული ასოციაცია/წარმოდგენა განსახილველ საკითხზე.</p>	<p>ერთ მხატვრულ მახასიათებელზე დაყრდნობით აღარებს ყოან მირის ფერწერულ ტილოს თავის ნამუშევარს; მასწავლებლის დახმარებითაც უჭირს საკუთარი ნამუშევრის სუსტი და ძლიერი მხარეების დანახვა. მასწავლებლის დახმარებითაც უჭირს თუნდაც ერთი სამომავლო ამოცანის დახატვა. სახეითი ხერხების გამოყენება შემთხვევითია.</p>	<p>ახსენებს თავისი ნამუშევრის ერთ ტექნიკურ მახასიათებელს. უჭირს წარმოქმნილი ტექნიკური სიორულეების გადასაჭრელად მასწავლებლის მიზანშეწონილობის გაცნობიერება.</p>	<p>ახსენებს აბსტრაქციის ერთ არსობრივ მახასიათებელს;</p>
<p>პრესტრუქტურული დონე მოსწავლეს საკითხთან დაკავშირებით არ აქვს რკლებანტური ინფორმაცია.</p>	<p>ნამუშევარი არ შეესაბამება დახასიათებულ ამოცანას.</p>	<p>ნამუშევარი არ შეესაბამება დახასიათებულ ამოცანას.</p>	<p>არ იცის, რა არის აბსტრაქცია.</p>
<p>მასწავლებლის კომენტარი:</p>			

თემატური მატრიცა 6

<p>თემატური ბლოკი: საზოგადოება და ხელოვნება</p> <p>თემა: საზოგადოებრივი არქიტექტურა და დიზაინი</p> <p>გაკვეთილები: 32-35</p>	<p>საათების რაოდენობა: 5 + 1 სთ.</p> <p>სამიზნე ცნებები და კვანძები: (ელემენტები): ფერი, განათება, ფორმა (ბრტყელი და მოცულობითი (გეომეტრიული და ბუნებაში არსებული, უტერიბული, სტატიკური და სხვ.), ფაქტურა;</p> <p>სახვითი ხელოვნების ხერხები (პრინციპები): კომპოზიციური განაწილება, წონასწორობა, რიტმი, სიმეტრია/ასიმეტრია, სტატუა/დინამიკა, კონტრასტი, მასშტაბი, თანაფარდობა, პროპორცია/დისპროპორცია.</p> <p>ტექნიკა: მოდელირება, კონსტრუირება, ციფრული ტექნოლოგიები.</p> <p>დარგები: არქიტექტურა, დიზაინი, დეკორაციული-გამოყენებითი ხელოვნება და სხვა.</p> <p>ეპოქა/კულტურა/მიმდინარეობა/სტილი/დამათი მხატვრული მახასიათებლები: თანამედროვე ხელოვნება.</p> <p>თემატური მკვიდრი წარმოდგენები:</p> <ul style="list-style-type: none"> • საზოგადოებრივი მოთხოვნილება განსაზღვრავს არქიტექტურული ნაგებობის ფუნქციურ მხარეს, ხოლო ესთეტიკურს განსაზღვრავს არქიტექტორის ხედვა. • არქიტექტურას შეუძლია დადებითი ან უარყოფითი ზემოქმედება იქონიოს გარემოზე, საზოგადოებასა და ადამიანზე. • არქიტექტურული ნაგებობის სივრცითი ორგანიზება, ფორმა, მასალა, ფაქტურა ზემოქმედებს ჩვენს განწყობაზე, ჯანმრთელობაზე, შრომისა და დასვენების ხარისხზე. • სტილი პასუხობს საზოგადოების მოთხოვნებს და გამოხატავს ავტორის ხედვას. <p>თემატური საკვანძო შეკითხვები:</p> <ul style="list-style-type: none"> • ვინ და რა განსაზღვრავს არქიტექტურული ნაგებობის ფუნქციას და ესთეტიკურ მხარეს? • როგორ ზემოქმედებს არქიტექტურა გარემოზე/საზოგადოებაზე/ადამიანზე? • რა დატვირთვა შეიძლება ჰქონდეს არქიტექტურაში სივრცეს, ფორმას, მასშტაბს, მასალას, ფაქტურას? • რა შეიძლება გახდეს სტილის ცვალებადობის მიზეზი? • როგორ გამოხატავს სტილი საზოგადოებისა და ავტორის მსოფლმხედველობას? • სად და რა სახით გვხვდება ხელოვნება ჩვენ გარემოში? 		
<p>სამიზნე ცნებები და მათთან დაკავშირებული მკვიდრი წარმოდგენები (გრძელვადიანი სასწავლო მიზანი)</p>	<p>ქვეცნებები:</p> <p>კომპლექსური დავალები და სახვითი საშუალებები და ხერხები:</p> <p>ფერი, ფორმა, ფაქტურა, სივრცე, განათება; კომპოზიციური განაწილება.</p> <p>სახვითი ხელოვნების ტექნიკა:</p> <p>კონსტრუირება-მოდელირება, ხატვა.</p> <p>დარგი:</p> <p>არქიტექტურა, დიზაინი.</p>	<p>საკვანძო შეკითხვები:</p> <p>კომპლექსური დავალები</p> <p>რა ურთიერთმიმართებაა არქიტექტურული ნაგებობის ფუნქციასა და ესთეტიკურ მხარეს შორის?</p> <p>როგორ ზემოქმედებს არქიტექტურული სივრცე შუგ შემოღობვაზე?</p> <p>რა დატვირთვა აქვს არქიტექტურაში სივრცეს, ფორმას, მასშტაბს, მასალას, ფაქტურას, გამწვანებას?</p> <p>როგორია თანამედროვე არქიტექტურისა და დიზაინის მხატვრული მახასიათებლები?</p> <p>როგორი გარემო შემოქმედებს ხელს უკეთ სწავლაში?</p>	<p>კომპლექსური დავალებები (შუალედური სასწავლო მიზნები)</p> <p>პროექტი „XXI ს-ის სკოლის იდეალური გარემო“:</p> <p>თანასკოლელების გამოკითხვის შედეგად გამოკვეთილი სურვილების საფუძველზე, XXI ს-ის იდეალური სკოლის შენობის ესკიზისა და მკაცრის შექმნა შენობის ფუნქციის, ესთეტიკური მხარის, ტერიტორიის/ინტერიერის გამწვანების გათვალისწინებით; სკოლის შესაფერისი ავეჯისა და სასკოლო ფორმის დიზაინის ესკიზების შექმნა.</p>

<p>სახვითი ხელოვნების მხატვრულ-გამომსახველობითი საშუალებები (ელემენტები) და ხერხები (პრინციპები) <i>(შედეგები: ს.გ.საბ.1, 2, 3, 4)</i></p> <ul style="list-style-type: none"> • ადამიანი ხელოვნების ნიმუშის შესაქმნელად იყენებს ხელოვნების ენას, ანუ სახვითი ხელოვნების ელემენტებს და პრინციპებს; • სახვითი ხელოვნების ენას ვიყენებთ არა მხოლოდ ნამუშევრის შექმნისას, არამედ ხელოვნების ნიმუშების ანალიზის, ინტერპრეტაციისა და შეფასებისას. <p>სახვითი ხელოვნების ტექნიკა (შედეგები: ს.გ.საბ.1, 2, 3, 4)</p> <ul style="list-style-type: none"> • ხელოვანი მასალას და ტექნიკას ირჩევს მხატვრული ჩანაფიქრის, შემოქმედებითი ამოცანის შესაბამისად; • კავშირობის განვითარებასთან ერთად ვითარდობოდა, იცვლებოდა და ჩნდებოდა ხელოვნების ახალი ფორმები, მასალა და ტექნიკა. 	<p>კომპლექსური დავალების განხორციელების ეტაპები (რესურსები, შეკითხვები, აქტივობები) ეტაპი 1. კომპლექსური დავალების პირობის განმარტება:</p> <p>კომპლექსური დავალება 6: პროექტი „XXI ს-ის სკოლის იდეალური გარემო“</p> <p>დავალების პირობა: ჯგუფებში, თქვენ მიერ შედგენილი კითხვარით თანასკოლელების გამოკითხვის შედეგად გამოკვეთილი სურვილების საფუძველზე, შექმნით XXI ს-ის იდეალური სკოლის ესკიზი და მაკეტი, რომელშიც გაითვალისწინებთ შენობის ფუნქციას, ესთეტიკურ მხარეს, ტერიტორიის/ინტერიერის გამწვანებას. ცალკე დახატეთ ამ სკოლის შესაფერისი ავეჯისა და სასკოლო ფორმის ესკიზები.</p> <p>ამისათვის:</p> <ul style="list-style-type: none"> • დაათვალიერეთ თანამედროვე არქიტექტურის ნიმუშები. ჩაინიშნეთ თქვენთვის საინტერესო იდეები. • გვეცანით სხვადასხვა ქვეყნის სკოლების არქიტექტურასა და დიზაინს. • როგორი უნდა იყოს იდეალური სკოლის გარემო, არქიტექტურა, საკლასო ოთახის ინტერიერი, ავეჯი, სასკოლო ფორმას? • შეადგინეთ კითხვარი. ჩაატარეთ გამოკითხვა მეგობრებს შორის, როგორ სასკოლო გარემოში (სივრცე, ფაქტურა, მასალა, ფერი, განათება, ავეჯი, სასკოლო ფორმას) ისურვებდნენ სწავლას. • შეაჯერეთ პასუხები. მიოფიქრეთ კონცეფცია. ეცადეთ, სამომავლო პროექტში გაითვალისწინოთ გამოკითხვის შედეგები. • გაერთიანდით ჯგუფებად, დაინაწილეთ ფუნქციები (არქიტექტურული ესკიზის, მაკეტის, ავეჯისა და სასკოლო ფორმის ესკიზების შესრულება). • მიოფიქრეთ სკოლის დიზაინი. დახატეთ ესკიზი და ააგეთ მაკეტი. იფიქრეთ იმაზე, როგორი შეიძლება იყოს XXI ს-ის სკოლის გარემო, რომელიც ემოციურად გაბაზმდინირებთ და სწავლისთვის განგაწყოთ. • გაითვალისწინეთ, რომ „იდეალურ სკოლაში“ მოსწავლეების განწყობისა და კომფორტის უზრუნველყოფელ ერთ-ერთ კომპონენტად უნდა მოიაზრებოდეს გამწვანება. <p>წარდგენისას ისაუბრეთ:</p> <ul style="list-style-type: none"> • რამ დაგაინტერესათ XX ს-ის არქიტექტურის ნიმუშებში? რა მხატვრული მახასიათებლები ან იდეები გამოიყენეთ თქვენს პროექტში? • როგორი კითხვარი შეადგინეთ? რამდენი მოსწავლე გამოკითხეთ? როგორ შეაჯერეთ გამოკითხვის შედეგები? (რა მოსაზრებები გამოიკვეთა გამოკითხვის შედეგად XXI ს-ის სკოლის იდეალური არქიტექტურის შესახებ (კედლის ფერი, ფორმები, სივრცე, განათება, ავეჯი, გამწვანება...), რომ თავი უსაფრთხოდ იგრძნობოდა და სწავლისთვის განგაწყოთ?) • რას გულისხმობს თქვენი კონცეფცია? • რა გააკეთეთ იმისთვის, რომ თქვენმა პროექტმა კს მოთხოვნები დააკმაყოფილოს? • რა უპირატესობა აქვს თქვენს პროექტს XX ს-ის სკოლების ტიპურ არქიტექტურასთან? • ავეჯისა და სასკოლო ფორმის როგორი დიზაინი მიუსადაგეთ თქვენი სკოლის პროექტს და რატომ? • რა მასალა და ტექნიკა გამოიყენეთ თქვენი მაკეტისთვის? • რა იყო მთავარი სირთულე და როგორ დაძლიეთ ის? კიდევ რას შეცვლიდით? <p>თანამედროვე სკოლების არქიტექტურა და დიზაინი: http://bit.ly/399al7i http://bit.ly/2Y8QJUM http://bit.ly/3qDQWu</p>
---	---

<p>სახვითი ხელოვნების დარგები და ჟანრები (შედეგები: ს.გ.საბ.1, 2, 3, 4)</p> <ul style="list-style-type: none"> • ხელოვნება ყოველდღიურ ცხოვრებაში სხვადასხვა სახით გვხვდება; • ხელოვნების ნიმუშები სხვადასხვა მიზნითა და დანიშნულებით იქმნება; • ხელოვნების დარგებად დაყოფას გამოყენებული მასალა, ტექნიკა ან დანიშნულება განააირობებს; • თითოეული დარგისთვის სახვითი ხელოვნების რომელიმე გამომსახველობითი საშუალება თუ ხერხია მეტად დამახასიათებელი; • სახვითი ხელოვნება ჟანრებად იყოფა ასახული შინაარსის მიხედვით; • ხელოვნების დარგებს და ჟანრებს განვითარების თავისი ისტორია აქვს. <p>სხვადასხვა ეპოქის/ კულტურის/ მიმდინარეობის / სტილის ხელოვნების სახასიათო ნიმუშები/ მხატვრული</p>	<p>ეტაპი 2. კონტექსტურ დაგადასახვაზე მუშაობა</p> <p>ნაბიჯი 1</p> <p>გამკეთილი 32. აგორადან მონიტორინგ</p> <p>რესურსი 1</p> <p>*ამ გაკვეთილზე მოსწავლეები გაეცნობიან რამდენიმე არქიტექტორის ნამუშევარს, რომლებიც ნათლად აჩვენებენ, თუ როგორ ზრუნავენ არქიტექტორები იმაზე, რომ მათი ცოდნის, გამოცდილების, ხედვისა და ფანტაზიის ნაყოფი მოერგოს გარემოს, ხოლო გარემოც, რომელშიც აღამიანებს მოუწევთ შრომა ან დასვენება, სასიამოვნო შესახვედრად იყოს და მოსახერხებელიც.</p> <p>ურბანული გარემოს მნიშვნელოვანი კომპონენტია საზოგადოებრივი თავშეყრის ადგილები – სივრცე, სადაც აღამიანები იკრიბებიან სამუშაოდ, სასწავლებლად, დასასვენებლად, გასართობად, სავარჯიშოდ და სხვა. საცხოვრებელ სახლებთან შედარებით, საზოგადოებრივი დანიშნულების შენობების სპეციფიკიდან გამომდინარე, არქიტექტორებს საკუთარი იდეების, ფანტაზიის განხორციელების მეტი საშუალება აქვთ. ეს აისახება როგორც ნაგებობის კონსტრუქციის არქიტექტურასა და ინტერიერზე, ასევე მოძღვრებულ გარემოს დაგეგმვასა და დიზაინზე.</p> <ul style="list-style-type: none"> • დაგადასახვა - მსჯელობა: XXI ს-ში სულ უფრო მეტი აღამიანი ურთიერთობის ვიზუალურად, როგორ ფიქრობ, შეიძლება ოდესმე დადგეს დრო, როცა თავშეყრის ადგილად არქიტექტურული სივრცე საზოგადოებას აღარ დასჭირდება და მონიტორინგ შეკრებებს დასჯერდება? გამოთქვი ვარაუდი და დაასაბუთე შენი აზრი. • დაგადასახვა 1, მსჯელობა: <ul style="list-style-type: none"> • როგორ არქიტექტურულ სივრცეში გრძობთ შენ და შენი მეგობრები თავს კომფორტულად და რა განსაზღვრავს ამ კომფორტს? • რას შეცვლიდი შენი სკოლის გარემოში იმისთვის, რომ იქ გატარებული დრო სასიამოვნოც იყოს და ნაყოფიერიც? • დაგადასახვა 2, მსჯელობა: <ul style="list-style-type: none"> • დააკვირდი თბილისის ახალი უბნისა და თელავის ხედვებს. როგორ მოქმედებს არქიტექტურული განაშენიანება ქალაქის იერზე, იქ მცხოვრებ მოქალაქეთა განწყობაზე? • როგორ ფიქრობ, რა განსხვავებაა შეგავიწყდება და პროვინციულ ქალაქში ცხოვრებას შორის? <p>საგარეულო პასუხი: (კომპიუტერული პროგრამის და პროვინციულ ქალაქებში შეტი ინდივიდუალიზმი, სიბო იგრძნობა. აქ აღამიანებიც უფრო მშვიდი და კეთილგანწყობილი არიან.</p> <ul style="list-style-type: none"> • დაგადასახვა 3, ციფრული კოლაჟი (პრაქტიკული სამუშაო): შექმენ ციფრული კოლაჟი: <ul style="list-style-type: none"> • გადაუღე ფოტო რომელიმე უსახურ შენობას. დამუშავე ფოტო კომპიუტერულ პროგრამაში. • მიიფიქრე, რომელი მხატვრის ნამუშევარი მოუხდება ამ გარემოს. • შეარჩიე შესაბამისი ნამუშევარი და გადაამაზე შენ მიერ გადაღებული ფოტო ამ ნამუშევრით. <p>ნიშში დაგადასახვის: თანამედროვე სიროფი ხელოვნების, თამაზ ახამის ციფრული ნამუშევრები: https://bit.ly/3aWiaI0</p>
--	--

<p>მახასიათებლები (<i>შედეგები: ს.გ.საბ.1, 2, 3, 4</i>)</p> <ul style="list-style-type: none"> • ყველა ეპოქის, კულტურის, მიმდინარეობის, სტილის ხელოვნებას აქვს თავისი მახასიათებელი, რომელსაც სხვადასხვა ფაქტორი განაპირობებს; ხელოვნებაში მიმდინარე ცვლილებები (ხელოვნების დანიშნულება, მისდამი დამოკიდებულება, მხატვრულ-გამომსახველობითი საშუალებები, ხერხები, ტექნიკა, მასალა, იარაღი, დარგები, ფორმები და სხვ.) პირდაპირ კავშირშია კაცობრიობის ისტორიაში მიმდინარე ცვლილებებთან (მსოფლმეცველობა, ტექნიკური პროგრესი, გლობალიზაცია და სხვ.); • სხვადასხვა ეპოქისა და კულტურის ხელოვნების ფორმირებაში დიდ როლს ასრულებს ურთიერთზეგავლენა; • ხელოვნების საშუალებით სხვადასხვა ეპოქისა და 	<p>ნაბიჯი 2</p> <p>გამეფითელი 33. ფუნქცია თუ ფორმა</p> <p>*ამ გაკვეთილის მიზანია, მოსწავლეებმა გააცნობიერონ, თუ როგორ ზემოქმედებს არქიტექტორის ქმნილება ადამიანთა განწყობასა და საქმიანობაზე. სასურველია, მასწავლებელმა მოსწავლეებთან ერთად შეასრულოს კონსტრუქციის იმპაჩი, თუ როგორ პასუხობს თანამედროვე არქიტექტურა კოლორიურ გამოწვევებს, რათა კომპლექსური დავალების შესრულებისას მოსწავლეებმა ჩართონ თავიანთი პროექტებში სკოლის ეზოს, ფასადის ან ინტერიერის გამოწვევა.</p> <p>დამატებითი ვიდეომასალა გაკვეთილისთვის: ფრენკ გეჰრის მასტერკლასი: https://www.youtube.com/watch?v=Az-m56vUjgw ტელესკოპი, IX კლასი, თ. მელექიშვილი, „ბუნებისა და არქიტექტურის ერთობა“ ვიდეო ბარბარო და „სახლი ჩანჩქერზე“: https://bit.ly/2KJn9bu https://www.youtube.com/watch?v=8N3c8gaT13g&list=PL466</p> <ul style="list-style-type: none"> • დაგვალევა - მსჯელობა: <ul style="list-style-type: none"> • შენი აზრით, შენობის დაპროექტებისას რა უნდა იყოს არქიტექტორისთვის ამოსავალი - ნაგებობის ფუნქცია თუ ფორმა? დაახაზებულ შენი აზრი. • შენ რა უფრო მიეწონის - მოხერხებულობა თუ სილამაზე? სისადავე თუ უხვი დეკორი? • დაგვალევა 1, შედარებითი ანალიზი (სტილის მხატვრული მახასიათებლები): <ul style="list-style-type: none"> • მოიხეი ფრენკ გეჰრისა და ფრენკ ლიიდ რაიტის გუგენჰაიმის მუზეუმების ინტერიერის ფოტოები და შეადარე ისინი ერთმანეთს. • შენი აზრით, რომელი უფრო შეფერება ხელოვნების მუზეუმის ფუნქციას? • დაგვალევა 2, დისკუსია: <ul style="list-style-type: none"> • ისაუბრე თემაზე, რა უფრო მნიშვნელოვანია არქიტექტურული ნაგებობისთვის – მისი ფუნქცია თუ გარეგნული სილამაზე? • რომელი უფრო მნიშვნელოვანი საზოგადოებისთვის? • დაიფიქრე მისამართლებსა და ადვოკატების ჯგუფებზე, მოაწვევე სასამართლოს ინსტენიერება. • „გაასამართლე“ თქვენ მიერ შეჩვენებული არქიტექტორის ნაგებობა. <p>რეკომენდაციები:</p> <ul style="list-style-type: none"> • არქიტექტურის გასამყარებლად მიიძიე ინფორმაცია ანტონიო გაუდის, ფრიდენსიას პუნდერტასერის, ლუ კორბუზიეს, ოსკარ ნიშეიერის, ფრენკ გეჰრისა და სხვათა არქიტექტურის შესახებ. • ამოკრებე და დაახარისხე მრავალთვიანი მრავალთვიანი პოზიციის გასამყარებლად. <p>საგარეულო კითხვები:</p> <ul style="list-style-type: none"> • ამ არქიტექტურების იდეებიდან რამ გაამართლა და რამ – არა? • როგორ გრძობენ თავს ადამიანები მათ მიერ დაპროექტებულ ნაგებობებში? • რამდენად მოსახერხებელია ისინი თავისი დანიშნულებისთვის? • რა არის ამის მიზეზი? • რა დირსება-ნაკლოვანებები აქვთ მათ მიერ დაპროექტებულ ნაგებობებს? • როგორი უნდა იყოს იდეალური არქიტექტურა?
---	---

პულტურის შესახებ ბევრი რამის გაგება შეიძლება.

- **ღამგალმბა 3**
- როგორი წარმოიდგენია XXI ს-ის ტიპარი, თვატრი ან მუხუეუმი, თანამედროე ტექნოლოგიებისა და იდეების გათვალისწინებით?
- რამდენ საუკუნეს თოვლის სტადიონის არქიტექტურული ფორმა? გაიხსენე, ადამიანთა თავშეყერისთვის განკუთვნილმა კიდეე რა შენობებმა გაუძლო ათასწლეულებს ფორმისა და ფუნქციის უცვლელად და რატომ? * საეარაუდოდ, მოსწავლეები გაიხსენებენ კოლიზეუმს ან სხვა რომაულ ამფითეატრებს.
- **ღამგალმბა 4 (სტილის მხატვრული მახასიათებლები):**
არქიტექტურული ნაგებობა იმავე კატეგორიებით შევიძლია დაახასიათო, როგორითაც ადამიანი – პირქუმი, კეკლეუცი, მაღალი, დაბალი, ტლანქი, მოქნილი...
- მოთფიქრე და ჩამოწერე ადამიანის ტიპის დამახასიათებელი ზედსართავი სახელები თავისი ანტიონიებით.
- თორ სვეტად დახატე ამ მახასიათებლების მქონე შენობისა და ადამიანის მართვი გამოსახულება. ახვეეე მეწყვილეს. გამოიცნობს ის გამოისახულებების მისედევით შენ მიერ ჩაფიქრებულ ზედსართავ სახელს?

ნაბიჯი 3

გაკეთილი 34. სტილი და ხელწერა

რესურსი 3

- **ღამგალმბა (საკითხი II):**
- რას გულისხმობ, როდესაც ამბობ - „მომიხდება, ან ჩემი სტილი არ არის“?
- რა ნიშნები ახასიათებს შენს სტილს?
- გადახედე ილუსტრაციებს. რა საერთო ნიშნებით ხასიათდება აქ მოყვანილი არქიტექტურისა და დიზაინის ნიმუშების სტილები?
- **ღამგალმბა 1 (საკითხი II):**
- ინტერნეტის ვებგვერდზე შექმენი თამაშო-ქვირინა, რომელიც მოითხოვს მხატვრობის, ქანდაკებისა და არქიტექტურის წარმომადგენელ ხელოვნათა დიზაინით შექმნილი ნივთების დაწვეილებას ამავე ავტორის მიერ ხელოვნების სხვა დარგში შესრულებულ ნამუშევართან.

ვებგვერდი დაფალების შესასრულებლად: <https://learningapps.org/>

- **ღამგალმბა 2 (სტილის მხატვრული მახასიათებლები, პრაქტიკული სამუშაო):**
- შეარჩიე რომელიმე არქიტექტურული ნაგებობა.
- შექმენი დეკორაციულ-გამოყვებითი ნივთის ესკიზი, რომელიც შენ მიერ შერჩეული არქიტექტურული ნაგებობის ხასიათს, მის სტილს შეესაბეება.
- **ღამგალმბა 3 (სტილის მხატვრული მახასიათებლები):**
- იმსჯელე, რა არის ხელწერა, ხედეა და გემოვნება?
- რა აკეშორებს და რა განახსევეებს ამ ტერმინებს?
- დააკვირდი სახელმძღვანელოში მოცეულ ილუსტრაციებს. რაში ვლინდება ავტორის ხელწერა?
- **ღამგალმბა (სტილის მხატვრული მახასიათებლები, ნაწარმოების ანალიზი):**
- მოიძიე ცნობილი მხატვრებისა და მოქანდაკების – პაბლო პიკასოს, ჟოან მიროს, სლევადორ დალის, ნაკეთობები.
- შეადარე ისინი იმავე ხელოვნათის სხვა ნამუშევრებს.
- რაში ჩანს ამ ხელოვნათა სტილის თავისებულება?

- **ღამბალებზე - მოხსენება თემაზე „ხელმოწერილი და საზოგადოება“ (ისტორიული კონტექსტი და გაკლენები):**
 - დაწერე მოხსენება თემაზე „ხელმოწერილი და საზოგადოება“ და შექმენი ციფრული პრეზენტაცია შენი მოხსენების საილუსტრაციოდ.
 - წარადგინე მოხსენება და ციფრული პრეზენტაცია კლასის წინაშე.

რეკომენდაციები დაგადასრულების შესასრულებლად:

- სასურველია მასწავლებლებს მოსწავლეებს წინასწარ განუხადონ მოხსენების მოცულობა. მაგ. მოხსენება შესაძლოა მოიცავდეს 500-მდე სიტყვას (დაახლოებით 3 ნაბეჭდი გვერდი), შრიფტის ზომა: 12, სტრიქონებს შორის დაცილება – 1 ან 1.5.

კვლევა:

- მოიძიე მაგალითები XIX-XXI სს-ის ხელოვნების ისტორიის სხვადასხვა პერიოდთან, რომლებიც წარმოაჩენს ხელოვნისა და საზოგადოების ურთიერთდამოკიდებულებას.
- დაახარისხე შენ მიერ მოძიებული ინფორმაცია შემდეგი კატეგორიების მიხედვით:
 - უარყოფითი დამოკიდებულება (მოუღებლობა, კრიტიკა, კონფლიქტი, დევნა) და მისი მიზეზები.
 - დადებითი დამოკიდებულება (ადიარება, დაფასება) და მისი მიზეზები.
 - დაუსვი საკუთარ თავს კითხვები:
 - როგორ ზემოქმედებს ხელოვნება ცალკეულ ადამიანზე და მოკლ საზოგადოებაზე?
 - რა მხატვრულ-გამომხატველობითი ხერხებით ახდენს ხელოვნება გავლენას საზოგადოების წარმოდგენებზე, დამოკიდებულებებზე, შეხედულებებზე, ცირებულებებზე?
 - როგორ რეაგირებს ხელოვნება საზოგადოებაში მიმდინარე მოვლენებზე?
 - კონკრეტულ შემთხვევაში რა იყო ხელოვნების მიმართ საზოგადოების უარყოფითი ან დადებითი დამოკიდებულების გამოწვევი მიზეზები?
 - იყო კი ეს დამოკიდებულება საყოველთაო თუ საზოგადოების აზრი გაიყო?
 - უარყოფითი დამოკიდებულების შემთხვევაში, რომელი მხარე იმარჯვებს საბოლოოდ – ხელოვანი თუ საზოგადოება?

რეკომენდებული მიმდინარეობები:

- კლასიციზმი
- აკადემიზმი
- რომანტიზმი
- სიმბოლიზმი
- რეალიზმი
- იმპრესიონიზმი
- არ ნუვო
- პოსტიმპრესიონიზმი
- ნაივო
- ფოციზმი
- ექსპრესიონიზმი
- კუბიზმი
- ფუნქურიზმი
- აბსტრაქცია
- სურეალიზმი
- პოპ არტი
- თანამედროვე ქანდაკება
- თანამედროვე არქიტექტურა

ციფრული პრეზენტაცია:

შექმენი PowerPoint პრეზენტაცია შენი მოსაზრებების საილუსტრაციოდ ვიზუალური მასალით. პრეზენტაციის ბოლოს არ დაგავიწყდეს მიუთითო გამოყენებული წყაროების ჩამონათვალი (წიგნის შიგთხვევაში: ავტორი, სახელწოდება, გამომცემლობა, გამოცემის წელი. ინტერნეტრესურსის შემთხვევაში – ბმული).

- დავალება - მსჯელობა:
- შეუძლია ერთ აღმზანს შეცვალოს საზოგადოების ცხოვრების წესი და სტილი?
- რა განსხვავებაა სტილსა და მოდას შორის?

კოკო შანელის კლასიკად ქცეული მოდელები:



„პატარა შავი კაბა“ და კლასიკური ჯაკეტი,

„მეზღავურის სტილი“

- დავალება 1, მოდა და არქიტექტურა (სტილის მხარეული მახასიათებლები, არაქტიკული სამუშაო):
- სხვადასხვა ტიპისა და სტილის არქიტექტურული ნაგებობებიდან შეარჩიე ერთ-ერთი.
- შექმენი ამ ნაგებობით შთაგონებული ტანსაცმლის ან აქსესუარის (ჩანთა, ქუდი და სხვა) დიზაინის ესკიზი.
- დააკვირდი არქიტექტურული ნაგებობის ფორმებს, სილუეტს, ფერს, რიტმს, პროპორციებს, დეტორს და სხვ.
- შექმენი ტანსაცმლის ესკიზი, რომლის დიზაინიც ამ შენობას ეხმანება.
- დასაბე აღმზანის რამდენიმე პირობითი ფიგურა.
- „ჩააცვი“ ფიგურებს ტანსაცმლის შენ მიერ მოფორმებული მოდელები.
- ნამუშევარი წარმოადგინე ნახატის და/ან კოლაჟის სახით. მასალად გამოიყენე ფოტო, ქსოვილი და სხვა ფაქტურული დეტალები.

არქიტექტურით შთაგონებული დიზაინის ნიმუშები:
 მოდის დიზაინერის ესკიზების ნიმუშები: <https://bit.ly/3aqN0P6>
 გარეშ პაგი, 2009 წ.: <https://bit.ly/39bXG3>
 კონტი ენდ პარკერი, 2013 წ.: <https://bit.ly/3sJ4Lj3>, <https://bit.ly/3v6L7ie>
 კრისტინა დორო, 2014 წ.: <https://secretstories.hu/wp-content/uploads/PEZRRPKWJLipg>
 მილი, 2016 წ. ზაპა პადის პროექტით ბაქში აგებული მოდარ აღოების სახელობის კულტურის ცენტრით შთაგონებული კაბა:
<https://bit.ly/29c4DLI>

- **ღამალმუბა 2 (ისტორიული კონტექსტი და გაკვლევები, სკოლის მსაკერული მასხაითებლები):**
 - მოიხე ცნობები XX ს-ის მოდის შესახებ: ჩამოართვი ინტერვიუ ახლობლებს, გაეცანი ძველ ფოტოებს.
 - დააკვირდი და აღწერე დროის სხვადასხვა მონაკვეთის მოდის ტენდენციები: სილუეტი, პროპორციები, ფერი, აქსესუარები.
 - გამოიკვლიე: როგორ იცვლებოდა მოდა XX საუკუნის ყოველ ათწლეულში?
 - შექმენი ელექტრონული ალბომი „XX ს-ის მოდის დროის ხაზი“.

- **ღამალმუბა - ესე:**

- დაწერე მოკლე ესე „მოდა და პიროვნება“.
- იმსჯელე, რატომ მისდევენ ადამიანები მოდას? მოიყვანე მაგალითები.
- რას ნიშნავს შენთვის ტერმინი სტილი?
- როგორ ერგება შენი სტილი მოდას?
- დააკვირდი, როგორ და რას იცვამენ შენი თანატოლები, მისდევენ თუ არა ისინი მოდას?
- რა მოეწონს და რა გაღიზიანებს თანამედროვე მოდაში?
- რა ხერხებს მიმართავ ჩაცმულობაში პიროვნული ხასიათის წარმოსაჩვენად?
- რა სიახლეს, რა ცვლილებებს შეიტანდი თანატოლთა ჩაცმულობაში?

- **ღამალმუბა - პირბადე (პრაქტიკული სამუშაო):**

- დღევანდელი სამყარო სწრაფად იცვლება და თავის პირობებს გვკარნახობს. პირბადე, რომელიც სახეს ფარავს, ყოველდღიური მოხმარების აქსესუარი გახდა.
- შექმენი დიზაინერული პირბადე:
- ერთგვარი წელვადი ქსოვილი თავად დაამზადე ან გამოიყენე მზა, ერთჯერადი პირბადე.
- მოხატე პირბადე აკრილის საღებავებით, მარკერებით, ან გააფორმე იგი ნაქარგობით და/ან აპლიკაციით.



- დახატე ქაღალდზე ნიღბის თარგი.
- მოკვეთე შუაზე ორმაგი, წელივადი ნაჭრის 13-15 სმ. სიგანის ზოლი.
- დაადე ნაჭერს ქაღალდის თარგი და გამოჭერი ნიღბის ფორმა თარგზე ბეგრად გრელი კუდებით, რომლებსაც შემდეგ თასმებად გამოიყენებ.
- გააფორმე ნიღბი ხასურველი დიზაინით.

	<p>თემის საერთო რესურსები: https://artsandculture.google.com/</p> <p>რეკომენდებული წყაროები: სხვადასხვა არქიტექტორის, არქიტექტურული სტილისა და დიზაინის ნიმუშები განმარტებული: https://bit.ly/2PQm3E1</p> <p>ტელესკოპი: ახა კლიაშვილი: https://1tv.ge/user/anaklidashvili/ ნინო ხუნდაძე: https://1tv.ge/user/ninokhundaдзе/ თამარ მელიქიშვილი: https://1tv.ge/user/tamarmelikishvili/</p> <p>შეფასების კრიტერიუმები:</p> <ul style="list-style-type: none"> • ქმნი ნამუშევარს მიზნის შესაბამისად მრავალფეროვანი სტრატეგიების, მხატვრულ-გამომსახველობითი საშუალებებისა და ხერხების, სხვადასხვა მასალისა და ტექნიკის გააზრებული და შემოქმედებითად გამოყენებით (ს.გ.საბ.1) • ნამუშევრის შექმნისას თავად დასახავს და გადაჭრის შემოქმედებით ამოცანას; მიზნის შესაბამისად შეაჩვენებს მხატვრულ-გამომსახველობით საშუალებებს, ხერხებს, მასალას, ტექნიკას, მხატვრულ სტილს. (ს.გ.საბ.2) <p>ფინალური პროექტი “ვირტუალური ექსპოზიცია”</p> <p>ფინალური პროექტის მიზანია, მოსწავლეებმა წლის მანძილზე განვიღო მასალაზე დაყრდნობით, საკუთარი დასკვნებით, შთაბეჭდილებათა და შექმნილი პრაქტიკული უნარებით შეაჯამონ მიღებული ინფორმაცია.</p> <p>წლის შემაჯამებელი ფინალური პროექტი -“ვირტუალური ექსპოზიცია”: XIX-XX სს-ის ხელოვნების სხვადასხვა მიმდინარეობის გამოყენება: მიმდინარეობის ნიმუშებით და საკუთარი ინტერპრეტაციებით ვირტუალური გამოფენის მოწყობა და ექსპოზიციის გზამკვლევის მომზადება ციფრული ტექნოლოგიების გამოყენებით.</p> <p>ფინალური პროექტის განხორციელების ეტაპები (აქტივობები, რესურსები, შედეგები)</p> <p>ეტაპი 1. დავალების პირობა ციფრული ტექნოლოგიების გამოყენებით მოაწვევთ ვირტუალური გამოფენა თემაზე XIX-XX სს-ის ხელოვნება. მოამზადეთ ექსპოზიციის გზამკვლევი. ექსპოზიციამო ვარმოდებინო ნამუშევრებით გააშუქეთ XIX-XX საუკუნეების სხვადასხვა მიმდინარეობა და მათი მახასიათებლები.</p> <p>ამისათვის:</p> <ul style="list-style-type: none"> • მეტობრებთან ერთად მოიფიქრეთ ვირტუალური გამოფენის კონცეფცია, დაინაწილეთ თემები (რომელიმე ერთი ქვეყნის, პერიოდის, მიმდინარეობის ან ერთი ხელოვნების შემოქმედება). გარდა ამისა, შევლიათ აირჩიეთ თემები – მაგ., „ვირტუალური დროის ხაზი“, „ნატურმორტის დროის ხაზი“, „ბუნება ხელოვნებაში“, „ბავშვის თემა XIX-XX სს-ის ხელოვნებაში“, „ომის სახე XIX-XX სს-ის ხელოვნებაში“ და სხვა). • თითოეულმა მოიძიეთ საჭირო თეორიული და ვიზუალური მასალა. გამოიყენეთ წილის მანძილზე თქვენ მიერ შექმნილი ნამუშევრები თემასთან დაკავშირებული მიმდინარეობის, სტილის მხატვრული მახასიათებლების გათვალისწინებით. • გადაუღეთ თქვენს ნამუშევრებს ციფრული ფორები და ატვირთეთ ისინი კომპიუტერში. • მოიძიეთ სხვადასხვა მუზეუმისა თუ საგამოფენო დარბაზის ფორები. გაეცანით ექსპოზიციების მოწყობის ხერხებს – დააკვირდით კვლევის ფერს, განათებას, ექსპონატების განლაგებას, მათ შორის მანძილს.
--	---

- აირჩიეთ ვირტუალური საგამოფენი დარბაზის ფერი და ფაქტურა.
- გაანალიზეთ ნამუშევრები, განსაზღვრეთ მათი თანამიმდევრობა, ადეკვატურობა, ზომა, გაუკეთეთ ნამუშევარს შესაფერისი ჩარჩო. ყველა ნამუშევარი დაურთეთ წარწერა (ავტორის ვინაობა, თარიღი და მასალის მონაცემები).
- დარბაზის კედელზე გამოფინეთ განმარტებითი ტექსტი ექსპოზიციის კონცეფციის შესახებ, რომელშიც წარმოაჩინეთ მის მიზანსა და შინაარსს.
- მოაზრადეთ ექსპოზიციის კლექტორული გამკვლევი (ბროშურა), რომელიც განუმარტავს დამოკიდებულებას, თუ რას წარმოადგენს გამოფენა. გამკვლევაში მითითებული უნდა იყოს ექსპოზიციის კონცეფცია, დათვალიერების მარშრუტი, მონაწილეთა ვინაობა და ნამუშევრების დასახელება.

წარდგენისას იმსჯელო:

- რას ეძლევა გამოფენის შენი ნაწილი.
- რომელი მიმდინარეობის, სტილის ნამუშევრები შეარჩიე და რატომ?
- რაში მდგომარეობს ამ ეპოქის/კულტურის/მიმდინარეობის/სტილის არსებითი მხატვრული მახასიათებლები?
- რა სახვითი ნამუშევრები და სერებები გამოიყენე შენს ნამუშევრებში, რათა უკეთ წარმოგეჩინა ამ მიმდინარეობის/სტილის არსებითი მახასიათებლები?
- რა არის შენი საგამოფენო სივრცის სუსტი და ძლიერი მხარეები? რა გზით გამოასწორებდი ამ ხარვეზს?
- რაში დაგეხმარა ციფრული ტექნოლოგიების გამოყენება და რა გამოცდილება შეიძინე?

ვირტუალური გამოფენის შესაქმნელად ისარგებლოთ ვებგვერდით:

<https://www.artsteps.com/>

ვირტუალური გამოფენის შესაქმნელი ვებპორტალი ქართულენოვანი ვიდეონსტრუქცია:

<https://bit.ly/3dUzr0Q>

- ლარგესტრირდი მითითებულ ვებგვერდზე
- დააწაკაე ფუნქციაზე **CREATE**

ეტაპი 1 – Define your space (განსაზღვრე შენი სივრცე) – შეარჩიე შხა გეგმარება ან თავად დაგეგმარე საგამოფენო სივრცე, აღმართე კედლები (უფრო ბუგავილილება, თუ გამოიყენებ მასს).

ეტაპი 2 – Design your space (გაფორმე შენი სივრცე) – მარცხნივ მდებარე პანელიდან შეარჩიე კედლისა და იატაკის ფერი და ფაქტურა.

ეტაპი 3 – Add to place your artifacts (დაამატე შენი ნამუშევრები) – მარცხნივ მდებარე პანელზე დააწაკაე ფუნქციაზე **Add image** (დაამატე სურათი). გაიხსნება არჩევანი – ინტერნეტდან ან კომპიუტერიდან ფოტოს ატვირთვა.

ატირთე შენი ნამუშევრის წინასწარ დამახსოვრებული ციფრული ფოტო კომპიუტერიდან. აქვე შეგიძლია დაარქვა მას სახელი და დაურთო დაწერა (ავტორი, მასალა, ტექნიკა, ზომა და სხვ). შემდეგ დააწაკაე ფუნქციაზე **Save** (დამახსოვრება). შენ მიერ ატირთული ნამუშევრები გამოინდება მარცხენა პანელზე.

• დააწაკაე სასურველ სურათზე და თითის აუღებლად გადაიტანე გამოსახულება საგამოფენო დარბაზის კედელზე, შენითვის სასურველ ადგილზე.

• თუ დააწაკაე პანელის ფუნქციაზე **Move** (ამოძრავე), სურათზე გამოინდება ისრები, რომლებითაც შეგიძლია შეუცვალო სურათის ადგილი (ზემოთ, ქვემოთ, მარჯვნივ, მარცხნივ).

• ფუნქციით **Rotate** (ატირიალე) შეგიძლია შეუცვალო სურათის ორიენტაცია – ამოატირიალო თავდაჯირა ან ბმერდულად.

• ფუნქციით **Scale** (მასშტაბი) შეგიძლია გაზარდო ან დააბატარო სურათი.

• ფუნქციით **Select a frame** (შეარჩიე ჩარჩო) შეგიძლია ჩასვა შენი სურათი სხვადასხვა ფერის ჩარჩოში.

• ამ წესით შეგიძლია დაკადო კედლებზე დანარჩენი ნამუშევრებიც.

<ul style="list-style-type: none"> • ფუნქციით Text (ტექსტი) შეგიძლია დაუთოო საგამოფენო დარბაზს ექსპოზიციის კონცეფციის, თემის განმარტებითი ტექსტი (ტექსტი შეგიძლია იქვე აკრიფო ან დააკოპირო წინასწარ შექმნილი კორდ ლოკუშენტიდან და ჩასვა ვირტუალური გამოფენის შესაბამის ფაჩვარაში). აქ შეგიძლია ტექსტს მიანიჭო სასურველი ფერი. • შენ მიერ ავტოროული ტექსტი გამოიწვევს მარცხენა პანელზე ერთი დაწკაპებით, ხელის აუღებლად გადაიტანე ის კედელზე, სასურველ ადგილზე. ისევე როგორც სურათი, შესაბამისი ფუნქციების გამოყენებით, შეგიძლია ტექსტიც ამოიღო, გააღილო ან დააბტარაო. <p>გვანა 4 – Plan a guided tour (დაგეგმე ტური) – მარცხენა პანელზე გამოიწვევა დოლაკო ფუნქციით Add guide point (დაამატე ტურის პუნქტი). მასზე დაწკაპებისას გამოიწვევა შესავსები ველები, რომელშიც ჩაწერ თემის სათაურს და სანახავე ნამუშევრების სათაურებს. დანომრე ტურის თანამომღვერობა – საიდან გსურს, რომ დამთვალიერებელმა დაიწყო ნამუშევრების ნახვა და რა ბეზით გადაადგილდეს ვირტუალურ დარბაზში. <ul style="list-style-type: none"> • არ დაგავიწყდეს, ყოველი ეტაპის დასრულებისას დააწკაპო ფუნქციას Save (დამახსოვრება). <p>გვანა 5 – Publish your exhibition (გამოაქვეყნე შენი გამოფენა) – მარცხენა პანელზე გამოიწვევა ფუნქცია Capture – (გადაუღე ფოტო). მასზე დაწკაპებით გადაუღე ფოტო შენ მიერ შექმნილ დარბაზს (შეარჩე სასურველი ხედი). ბაისსება ფაჩვარა, რომლის ველებში უნდა ჩაწერო გამოფენის სათაური (სავალდებულო) და მოკლე აღწერა (არ არის სავალდებულო). დააწკაპე ფუნქციას Save (დამახსოვრება). მარცხენა პანელზე გამოიწვევა პასიური (ბუნდოვანი) ფუნქცია Admission (ნებართვა). გადასწიე გვერდით დოლაკო და ამით გაააქტიურე ნებართვის ფუნქცია. <ul style="list-style-type: none"> • ზედა მარჯვენა კოხეში დააწკაპე ლილაკ View (ნახვა). ზედა პანელზე გამოიწვევა შენი ვირტუალური გამოფენის ბმული (URL). მონიშნე ის და მარჯვენა დაწკაპებით დააკოპირე. • გაუგზავნე ბმული მათ, ვინც გსურს, რომ ნახოს შენი ვირტუალური გამოფენა. <p>წარმატებებს გისურვებთ!</p> <p>რესურსები ფინალური პროექტისათვის: საგამოფენო ინტერნეტ-სივრცე: https://www.artsteps.com/ ან. http://bit.ly/3d2FE6w ვიდეონსტრუქცია: https://bit.ly/2Z8g9Hy ვიდეონსაწერი: www.facebook.com/watch/?v=281162829580223 სიმონ ჯანაშიას სახელობის საქართველოს მუზეუმი: https://www.youtube.com/watch?v=dgWUBOq961 საქართველოს თეატრის, მუსიკის, კინოსა და ქორეოგრაფიის სახელმწიფო მუზეუმი (<i>ხელოვნების სასახლე</i>): http://www.artpalace.ge/ge/art_palace/15 აბრეშუმის მუზეუმი: http://bit.ly/2MXYa58 _ https://www.youtube.com/watch?v=EEUOI8Slskk ერთგული გასურება: https://www.youtube.com/watch?v=EEUOI8Slskk სელოვნების მუზეუმი https://bit.ly/2MXYb9c შედეგები ხელოვნების მუზეუმის კოლექციიდან: https://www.youtube.com/watch?v=W6Tp1vbh5E</p> </p></p>	<p>შეფასების კრიტერიუმები:</p> <ul style="list-style-type: none"> • ნამუშევარში იყენებს შერეული მიმდინარეობის/სტილის მხატვრულ-გამომხატველობით საშუალებებსა და ხერხებს (ს.გ.საბ.1.4); • აანალიზებს თანამედროვე ხელოვნების მხატვრულ-გამომხატველობით ხერხებს ისტორიული, რელიგიური, სოციალური და/ან კულტურული კონტექსტის გათვალისწინებით (ს.გ.საბ.3.4); • შეარჩევს თანამედროვე ხელოვნების სასურველ ფორმას (მაგ. ვირტუალური გამოფენა), და გამოხატავს საკუთარ დამოკიდებულებას ამა თუ იმ მიმდინარეობის/სტილის მიმართ (ს.გ.საბ.1.2,4).
--	--

შეფასების ფორმა სოლო ტექსონომიის მიხედვით კომპლექსური დავალებისთვის „XXI ს-ის სკოლის იდეალური გარემო“:

<p>IX კლასის მოსწავლის სახელი, გვარი ----- საგანი: ხელოვნება</p>	<p>საკითხები/შეცნებები: სახვითი საშუალებები და ხერხები: ფერი, ფორმა, ფაქტურა, სივრცე, განათება, კომპოზიციური განაწილება, სიმეტრია/ასიმეტრია; მასშტაბი, პროპორცია. სახვითი ხელოვნების ტექნიკა: კონსტრუირება-მოდელირება, ხატვა. დარგი: არქიტექტურა, დიზაინი. ეპოქა/მიმდინარეობა/სტრუქტურა და მისი მახასიათებლები: თანამედროვე არქიტექტურა და დიზაინი კომპლექსური დავალების „XXI ს-ის სკოლის იდეალური გარემო“ პირობა: ჯგუფებში, თქვენ მიერ შედგენილი კონსტრუირების თანახმად კომპიუტერული საშუალებების საფუძველზე შექმნილი XXI ს-ის იდეალური სკოლის ესკიზი და მაკეტი, რომელშიც გაითვალისწინებთ შენობის ფუნქციას, ესთეტიკურ მხარეს, ტერიტორიის/ინტერიერის გამწვანებას. ცალკე დახატეთ ამ სკოლის შესაფერისი ავეჯისა და სასკოლო ფორმის ესკიზები. წარდგინისას ისახებოთ:</p> <ul style="list-style-type: none"> • რამ დაფიქრებთ XX ს-ის არქიტექტურის ნიმუშებში? რა მხატვრული მახასიათებლები გამოიყენეთ თქვენს პროექტში? • როგორი კონსტრუქციები შეადგინებთ? რამდენი მოსწავლე გამოიკითხეთ? როგორ შეაჯერეთ გამოკითხვის შედეგები? • რა მოსახერხებელი გამოიკვეთა თქვენს პროექტს XX ს-ის სკოლების ტიპურ არქიტექტურასთან? • ავეჯისა და სასკოლო ფორმის როგორი დიზაინი მიუსადაგეთ თქვენი სკოლის პროექტს და რატომ? • რა მასალა და ტექნიკა გამოიყენეთ თქვენი მაკეტისთვის? • რა იყო მთავარი სირთულე და როგორ დაძლეეთ ის? კიდევ რას შეცვლიდით? 	<p>კრიტერიუმი –/– სამიზნე ცნება</p>	<p>დარგი</p>	<p>საშუალებები და ხერხები</p>	<p>ტექნიკა</p>	<p>ეპოქა/მიმდინარეობა/სტრუქტურა და მისი მახასიათებლები:</p>
<p>აბსტრაქტული დონე მოსწავლე სიღრმისეულად გაიაზრებს საკითხის არსს /არსობრივ მახასიათებლებს, რაც ცოდნის განხორციელების და დემონსტრაციული უნარების/სხვა მხარეების მაგალითობით შეფასების საშუალებას აძლევს. განსახილველ საკითხს უკავშირებს საკუთარ პირად გამოცდილებას. მიმართებითი დონე მოსწავლეს ესმის განსახილველი საკითხის არსი; ხედავს</p>	<p>აღნიშნულ ფუნქციასა და ფორმის ურთიერთკავშირს. მრავალფეროვანი არგუმენტებით ამომწურავად ასახელებს საკუთარი იდეის მიზანშეწინააღმდეგობას და უპირატესობას ძველ სასკოლო გარემოსთან. პროექტით გათვალისწინებული მხატვრული საშუალებები და ხერხები (ფერი, ფორმა, ფაქტურა, სივრცე, განათება; კომპოზიციური განაწილება, სიმეტრია/ასიმეტრია, პროპორცია, მასშტაბი) სრულად შეესაბამება ჩანაფიქრს, ხელს უწყობს „სკოლაში“ სასურველი ატმოსფეროს შექმნას, თვალისწინებს სასწავლო გარემოს მიზარდი თაობის მოთხოვნებს. ნაგებობის, ავეჯისა და სასკოლო ფორმის ესკიზები და მაკეტი სრულიად შეესაბამება კონსტრუირების და დემონსტრაციული უნარების განხორციელებას. ესკიზი სუფთაა, დასრულებული. მაკეტი მკარია, მასალის გამოყენებაში ჩანს ორიენტირებული მიდგომა. ავეჯისა და სასკოლო ფორმის დიზაინი შეესაბამება სკოლის იერს. გაიაზრებს საკუთარ ნამუშევარს თანამედროვე არქიტექტურისა და XX ს-ის სკოლის ტიპურ ნიმუშებთან კავშირში (ასახელებს, რა იდეებით ისარგებლა ამ მაგალითობიდან). გამოკვთის თანამედროვე არქიტექტურის არსებით მახასიათებლებს.</p>	<p>პროექტით გათვალისწინებული მხატვრული საშუალებები და ხერხები (ფერი, ფორმა, ფაქტურა, სივრცე, განათება; კომპოზიციური განაწილება, სიმეტრია/ასიმეტრია, პროპორცია, მასშტაბი) სრულად შეესაბამება ჩანაფიქრს, ხელს უწყობს „სკოლაში“ სასურველი ატმოსფეროს შექმნას, თვალისწინებს სასწავლო გარემოს მიზარდი თაობის მოთხოვნებს. ნაგებობის, ავეჯისა და სასკოლო ფორმის ესკიზები და მაკეტი სრულიად შეესაბამება კონსტრუირების და დემონსტრაციული უნარების განხორციელებას. ესკიზი სუფთაა, დასრულებული. მაკეტი მკარია, მასალის გამოყენებაში ჩანს ორიენტირებული მიდგომა. ავეჯისა და სასკოლო ფორმის დიზაინი შეესაბამება სკოლის იერს. გაიაზრებს საკუთარ ნამუშევარს თანამედროვე არქიტექტურისა და XX ს-ის სკოლის ტიპურ ნიმუშებთან კავშირში (ასახელებს, რა იდეებით ისარგებლა ამ მაგალითობიდან). გამოკვთის თანამედროვე არქიტექტურის არსებით მახასიათებლებს.</p>	<p>პროექტით გათვალისწინებული მხატვრული საშუალებები და ხერხები (ფერი, ფორმა, ფაქტურა, სივრცე, განათება; კომპოზიციური განაწილება, სიმეტრია/ასიმეტრია, პროპორცია, მასშტაბი) სრულად შეესაბამება ჩანაფიქრს, ხელს უწყობს „სკოლაში“ სასურველი ატმოსფეროს შექმნას, თვალისწინებს სასწავლო გარემოს მიზარდი თაობის მოთხოვნებს. ნაგებობის, ავეჯისა და სასკოლო ფორმის ესკიზები და მაკეტი სრულიად შეესაბამება კონსტრუირების და დემონსტრაციული უნარების განხორციელებას. ესკიზი სუფთაა, დასრულებული. მაკეტი მკარია, მასალის გამოყენებაში ჩანს ორიენტირებული მიდგომა. ავეჯისა და სასკოლო ფორმის დიზაინი შეესაბამება სკოლის იერს. გაიაზრებს საკუთარ ნამუშევარს თანამედროვე არქიტექტურისა და XX ს-ის სკოლის ტიპურ ნიმუშებთან კავშირში (ასახელებს, რა იდეებით ისარგებლა ამ მაგალითობიდან). გამოკვთის თანამედროვე არქიტექტურის არსებით მახასიათებლებს.</p>	<p>აღნიშნულ ფუნქციასა და ფორმის ურთიერთკავშირს. მრავალფეროვანი არგუმენტებით ამომწურავად ასახელებს საკუთარი იდეის მიზანშეწინააღმდეგობას და უპირატესობას ძველ სასკოლო გარემოსთან. პროექტით გათვალისწინებული მხატვრული საშუალებები და ხერხები (ფერი, ფორმა, ფაქტურა, სივრცე, განათება; კომპოზიციური განაწილება, სიმეტრია/ასიმეტრია, პროპორცია, მასშტაბი) სრულად შეესაბამება ჩანაფიქრს, ხელს უწყობს „სკოლაში“ სასურველი ატმოსფეროს შექმნას, თვალისწინებს სასწავლო გარემოს მიზარდი თაობის მოთხოვნებს. ნაგებობის, ავეჯისა და სასკოლო ფორმის ესკიზები და მაკეტი სრულიად შეესაბამება კონსტრუირების და დემონსტრაციული უნარების განხორციელებას. ესკიზი სუფთაა, დასრულებული. მაკეტი მკარია, მასალის გამოყენებაში ჩანს ორიენტირებული მიდგომა. ავეჯისა და სასკოლო ფორმის დიზაინი შეესაბამება სკოლის იერს. გაიაზრებს საკუთარ ნამუშევარს თანამედროვე არქიტექტურისა და XX ს-ის სკოლის ტიპურ ნიმუშებთან კავშირში (ასახელებს, რა იდეებით ისარგებლა ამ მაგალითობიდან). გამოკვთის თანამედროვე არქიტექტურის არსებით მახასიათებლებს.</p>		

<p>ურთიერთმომართობებს საკითხთან დაკავშირებულ არსებით სტრუქტურულ პრობლემებს შორის.</p>	<p>მასწავლებლის მინიშნებით, რამდენიმე არგუმენტით ასაბუთებს საკუთარი იდეის მიზანშეწონილობას და უპირატესობას ძველ სასკოლო გაერემისთან.</p>	<p>უმეტესწილად, შეესაბამება ჩანაფიქრს, ხელს უწყობს „სკოლაში“ სასურველი ატმოსფეროს შექმნას, აკმაყოფილებს უმეტეს მოთხოვნას.</p>	<p>ასახავს ჩანაფიქრს, ესკიზებს აკლია სისუფთავემ, საჭიროებენ მცირეოდენ კორექტივებს, მაკმტო, ძირითადად, მყარია, მასალა გამოყენებულია გონივრულად.</p>	<p>არქიტექტურის ძირითადი მახასიათებლები, გამოკვეთს თანამედროვე არქიტექტურის უმეტეს არსებით ნიშანს.</p>
<p>მულტისტრუქტურული დონე მოსწავლეს აქვს მხოლოდ რამდენიმე, ერთმანეთთან დაუკავშირებელი, უსისტემო ასოციაცია/წარმოდგენა განსახილველ საკითხზე.</p>	<p>მასწავლებლის დახმარებით აცნობიერებს არქიტექტურული ნაგებობის ფუნქციისა და ფორმის ურთიერთკავშირს, მწირი არგუმენტებით ასაბუთებს იდეის მიზანშეწონილობას.</p>	<p>პროექტით გათვალისწინებული მხატვრული საშუალებები და ხერხები ნაწილობრივ შეესაბამება ჩანაფიქრს, ნაწილობრივ აკმაყოფილებს მოთხოვნებს.</p>	<p>ესკიზი და მაკეტი ნაწილობრივ ასახავენ ჩანაფიქრს და საჭიროებენ მნიშვნელოვან კორექტივებს. მაკეტს აკლია სიმჭირე. მასალის გამოყენება უმთხვევითია.</p>	<p>ადარებს საკუთარ ნამუშევარს XX ს-ის სკოლის ტიპური არქიტექტურის ნიმუშებს, გამოკვეთს თანამედროვე არქიტექტურის ორიოდენ არსებით მახასიათებელს.</p>
<p>უნისტრუქტურული დონე მოსწავლეს აქვს მხოლოდ ერთი არასტრუქტურული ასოციაცია/წარმოდგენა განსახილველ საკითხზე.</p>	<p>მასწავლებლის დახმარებითაც კი უჭირს არქიტექტურული ნაგებობისა და ფორმის ასპექტების ურთიერთდაკავშირება. ერთი არგუმენტით ასაბუთებს იდეის მიზანშეწონილობას.</p>	<p>პროექტით გათვალისწინებული მხატვრული საშუალებები და ხერხები ბუნდოვნად წყირად აკმაყოფილებს მოთხოვნას.</p>	<p>ესკიზი და მაკეტი დაუმთავრებელია, არ არის ერთმანეთთან თანხვედრაში და ბუნდოვნად ასახავს ჩანაფიქრს.</p>	<p>ასახელებს სკოლის ტიპური არქიტექტურის ერთ არსებით მახასიათებელს.</p>
<p>პრესტრუქტურული დონე მოსწავლეს საკითხთან დაკავშირებით არ აქვს რეალუქვანტური ინფორმაცია.</p>	<p>ნამუშევარი არ შეესაბამება დავალების პირობას.</p>	<p>ნამუშევარი არ შეესაბამება დავალების პირობას.</p>	<p>ნამუშევარი არ შეესაბამება დავალების პირობას.</p>	<p>ნამუშევარი არ შეესაბამება დავალების პირობას.</p>
<p>მასწავლებლის კომენტარი:</p>				

შეფასების ფორმა ფინანსური პორექტისთვის „ეირტუალური ექსპოზიცია“:

<p>IX კლასის მოსწავლის სახელი, გვარი -----</p> <p>საგანი: ხელოვნება</p> <p>საკითხი/ქვეცნებები:</p> <p>სახვითი ხელოვნების ტექნიკა: ციფრული ტექნოლოგიები</p> <p>სხვადასხვა ეპოქა/კულტურა/სტილი/მიმდინარეობა და მისი მხატვრული მახასიათებლები: მოსწავლის არჩევანი</p> <p>ფინანსური დაგებას „ეირტუალური ექსპოზიცია“ პირობა: ციფრული ტექნოლოგიების გამოყენებით მოაწვევთ ვირტუალური გამოყენა თემაზე XIX-XX სს-ის ხელოვნება, მიაჩნდადეთ ექსპოზიციის ეზამკვლევი. ექსპოზიციაში წარმოდგენილი ნამუშევრებით გააშუქეთ XIX-XX საუკუნეების სხვადასხვა მიმდინარეობა და მათი მახასიათებლები.</p> <p>წარდგენისას იმჯავლე:</p> <ul style="list-style-type: none"> • რას ეძლეება გამოყენის შერი ნაწილი. • რომელი მიმდინარეობის, სტილის ნამუშევრები შეაჩიე და რატომ? • რაში მღეომბრობს ამ ეპოქის/კულტურის/მიმდინარეობის/სტილის არსებითი მხატვრული მახასიათებლები? • რა სახვითი საშუალებები და ხერხები გამოიყენე შენს ნამუშევრებში, რათა უკეთ წარმოგჩინა ამ მიმდინარეობის/სტილის არსებითი მახასიათებლები? • რა არის შენი საბამოფენი სიერცის სუსტი და ძლიერი მხარეები? რა გზით გამოასწორებდი ამ ხარვეხს? • რაში დაეცხზრა ციფრული ტექნოლოგიების გამოყენება და რა გამოცდილება შეიძინე? 	<p>სახვითი ხელოვნების ტექნიკა: ციფრული ტექნოლოგიები</p> <p>სხვადასხვა ეპოქა/კულტურა/სტილი/მიმდინარეობა/სტილი და მისი მხატვრული მახასიათებლები</p> <p>ციფრული ტექნოლოგიების გამოყენებით დამოუკიდებლად ქმნის ორიგინალურ ვირტუალურ ექსპოზიციას, რომლისთვისაც მიზანმიმართულად იყენებს ყველა ტექნიკურ ფუნქციას – შეარჩევს საგამოფენო დარბაზის ფართობს, ფერს, ფაქტურას.</p> <p>გონივრულად ანაწილებს ნამუშევრებს, განსაზღვრავს მათ თანამიმდევრობას, ადგილმდებარეობას, ზომას, უკეთებს შესაფერის ჩარჩოს, ყველა ნამუშევარს ახლავს წარწერა (აუტორის ვინაობა, თარიღი და მასალის მონაცემები). თან ურთავს საინტერესო განმარტებით ტექსტს ექსპოზიციის კონცეფციის შესახებ. კონცეფციის აღწერაში სრულყოფილად წარმოაჩინს მის მიერ შერჩეული ქვეყნის კაპიტრს გამოყენის საერთო თემსათან.</p> <p>ამოწურავად წარმოაჩინს შერჩეული კულტურის/მიმდინარეობის/სტილის ყველა არსობრივ მხატვრულ მახასიათებელს, მათ ურთიერთმიმართებას და ისტორიულ/პოლიტიკურ/რელიგიურ/ სოციალურ კონტექსტს.</p> <p>დამოუკიდებლად გამოთქამს ორიგინალურ ვარაუდს, კიდევ რაში შეუძლია გამოიყენოს მოცემული ციფრული პიროგრამა.</p>	<p>მიმართებით დონე</p> <p>მოსწავლეს ესმის მასახილველი საკითხის არსი; ხელავს ურთიერთმიმართებებს საკითხთან დაკავშირებულ არსებით სტრუქტურულ ერთეულებს შორის.</p>
<p>სახვითი ხელოვნების ტექნიკა: ციფრული ტექნოლოგიები</p> <p>სხვადასხვა ეპოქა/კულტურა/სტილი/მიმდინარეობა და მისი მხატვრული მახასიათებლები: მოსწავლის არჩევანი</p> <p>ფინანსური დაგებას „ეირტუალური ექსპოზიცია“ პირობა: ციფრული ტექნოლოგიების გამოყენებით მოაწვევთ ვირტუალური გამოყენა თემაზე XIX-XX სს-ის ხელოვნება, მიაჩნდადეთ ექსპოზიციის ეზამკვლევი. ექსპოზიციაში წარმოდგენილი ნამუშევრებით გააშუქეთ XIX-XX საუკუნეების სხვადასხვა მიმდინარეობა და მათი მახასიათებლები.</p> <p>წარდგენისას იმჯავლე:</p> <ul style="list-style-type: none"> • რას ეძლეება გამოყენის შერი ნაწილი. • რომელი მიმდინარეობის, სტილის ნამუშევრები შეაჩიე და რატომ? • რაში მღეომბრობს ამ ეპოქის/კულტურის/მიმდინარეობის/სტილის არსებითი მხატვრული მახასიათებლები? • რა სახვითი საშუალებები და ხერხები გამოიყენე შენს ნამუშევრებში, რათა უკეთ წარმოგჩინა ამ მიმდინარეობის/სტილის არსებითი მახასიათებლები? • რა არის შენი საბამოფენი სიერცის სუსტი და ძლიერი მხარეები? რა გზით გამოასწორებდი ამ ხარვეხს? • რაში დაეცხზრა ციფრული ტექნოლოგიების გამოყენება და რა გამოცდილება შეიძინე? 	<p>სახვითი ხელოვნების ტექნიკა: ციფრული ტექნოლოგიები</p> <p>სხვადასხვა ეპოქა/კულტურა/სტილი/მიმდინარეობა/სტილი და მისი მხატვრული მახასიათებლები</p> <p>ციფრული ტექნოლოგიების გამოყენებით დამოუკიდებლად ქმნის ორიგინალურ ვირტუალურ ექსპოზიციას, რომლისთვისაც მიზანმიმართულად იყენებს ყველა ტექნიკურ ფუნქციას – შეარჩევს საგამოფენო დარბაზის ფართობს, ფერს, ფაქტურას.</p> <p>გონივრულად ანაწილებს ნამუშევრებს, განსაზღვრავს მათ თანამიმდევრობას, ადგილმდებარეობას, ზომას, უკეთებს შესაფერის ჩარჩოს, ყველა ნამუშევარს ახლავს წარწერა (აუტორის ვინაობა, თარიღი და მასალის მონაცემები). თან ურთავს საინტერესო განმარტებით ტექსტს ექსპოზიციის კონცეფციის შესახებ. კონცეფციის აღწერაში სრულყოფილად წარმოაჩინს მის მიერ შერჩეული ქვეყნის კაპიტრს გამოყენის საერთო თემსათან.</p> <p>ამოწურავად წარმოაჩინს შერჩეული კულტურის/მიმდინარეობის/სტილის ყველა არსობრივ მხატვრულ მახასიათებელს, მათ ურთიერთმიმართებას და ისტორიულ/პოლიტიკურ/რელიგიურ/ სოციალურ კონტექსტს.</p> <p>დამოუკიდებლად გამოთქამს ორიგინალურ ვარაუდს, კიდევ რაში შეუძლია გამოიყენოს მოცემული ციფრული პიროგრამა.</p>	<p>მიმართებით დონე</p> <p>მოსწავლეს ესმის მასახილველი საკითხის არსი; ხელავს ურთიერთმიმართებებს საკითხთან დაკავშირებულ არსებით სტრუქტურულ ერთეულებს შორის.</p>

<p>მულტისტრუქტურული დონე მოსწავლეს აქვს მხოლოდ რამდენიმე, ერთმანეთთან დაუკავშირებელი, უსისტემო ასოციაცია/წარმოდგენა განსახილველ საკითხზე.</p>	<p>ციფრული ტექნოლოგიების გამოყენებით, მასწავლებლის მინიშნებებით, ქმნის კორტუალურ კლასიციკლს, რომლისთვისაც იყენებს რამდენიმე ტექნიკურ ფუნქციას – შემთხვევითობის პრინციპით შეარჩევს ფართობს, ფერს და/ან ფაქტურას. ნამუშევრების განაწილება, თანამიმდევრობა, ადგილი, ზომა, ჩარჩო შერჩეულია ზედაპირულად. წარწერა (აგტორის ვინაობა, თარიღი და/ან მასალის მონაცემები) ახლავს მხოლოდ რამდენიმე ნამუშევარს.</p> <p>მასწავლებლის დახმარებითაც კი უჭირს ვარაუდის გამოთქმა, კიდევ რაში შეუძლია გამოთქმის მოცემული ციფრული პროგრამა.</p>	<p>ექსპოზიციის კონცეფციის აღწერაში ბუნდოვნად წარმოაჩენს შერჩეული ეპოქის/კულტურის/მიმდინარეობის/სტილის რამდენიმე მხატვრულ მახასიათებელს. ასახელებს მისი ისტორიული/პოლიტიკური/რელიგიური/სოციალური კონტექსტის რამდენიმე ასპექტს.</p>
<p>უნიტრუქტურული დონე მოსწავლეს აქვს მხოლოდ ერთი არასტრუქტურული ასოციაცია/წარმოდგენა განსახილველ საკითხზე.</p>	<p>ციფრული ტექნოლოგიების გამოყენებით შექმნილი კორტუალური ექსპოზიცია მხოლოდ ერთი ნამუშევრის განაწილებას, უსისტემოდ, წარწერა (აგტორის ვინაობა, თარიღი და/ან მასალის მონაცემები) ახლავს მხოლოდ ერთ ნამუშევარს.</p>	<p>ექსპოზიციის კონცეფციის აღწერა არასრულია, ბუნდოვნად წარმოაჩენს შერჩეული კულტურის/მიმდინარეობის/სტილის ერთ მხატვრულ მახასიათებელს. ასახელებს მისი ისტორიული/პოლიტიკური/რელიგიური/სოციალური კონტექსტის ერთ ასპექტს.</p>
<p>პრესტრუქტურული დონე მოსწავლეს საკითხთან დაკავშირებით არ აქვს რელევანტური ინფორმაცია.</p> <p>მასწავლებლის კომენტარი:</p>		